

사업보고서

(제 15 기)

사업연도 2023년 01월 01일 부터
2023년 12월 31일 까지

금융위원회
한국거래소 귀중

2024년 04월 01일

제출대상법인 유형 : 주권상장법인

면제사유발생 : 해당사항 없음

회 사 명 : (주)영원무역

대 표 이 사 : 성기학

본 점 소 재 지 : 서울시 중구 만리재로 159(만리동2가)
(전 화) 02-390-6114
(홈페이지) <http://www.youngone.co.kr>

작 성 책 임 자 : (직 책) CFO (성 명) 신 석 빈
(전 화) 02-390-6216

목 차

I. 회사의 개요.....	2
II. 사업의 내용.....	10
III. 재무에 관한 사항.....	25
IV. 이사의 경영진단 및 분석의견	194
V. 회계 감사인의 감사의견 등.....	199
VI. 이사회 등 회사의 기관에 관한 사항.....	201
VII. 주주에 관한 사항.....	210
VIII. 임원 및 직원 등에 관한 사항.....	214
IX. 계열회사 등에 관한 사항.....	223
X. 대주주 등과의 거래내용.....	225
XI. 그 밖에 투자자 보호를 위하여 필요한 사항.....	226
XII. 상세표.....	227

【 대표이사 등의 확인 】

확 인 서

우리는 당사의 대표이사 및 신고업무 담당이사로서 이 공시서류의 기재내용에 대해 상당한 주의를 다하여 직접 확인, 검토한 결과, 중요한 기재사항의 기재 또는 표시의 누락이나 허위의 기재 또는 표시가 없고, 이 공시서류에 표시된 기재 또는 표시사항을 이용하는 자의 중대한 오해를 유발하는 내용이 기재 또는 표시되지 아니하였음을 확인합니다.

또한 당사는 「주식회사 등의 외부감사에 관한 법률」 제 8조의 규정에 따라 내부회계관리제도를 마련하여 운영하고 있음을 확인합니다.

2024. 04. 01

주식회사 영원무역

대표이사 성 기 학 (서명)



신고업무담당이사 신 석 빈 (서명)



대표이사 확인서 20240401

I. 회사의 개요

1. 회사의 개요

가. 연결대상 종속회사 개황

- 연결대상 종속회사 현황(요약)

(단위 : 사)

구분	연결대상회사수				주요 종속회사수
	기초	증가	감소	기말	
상장	-	-	-	-	-
비상장	66	4	1	69	13
합계	66	4	1	69	13

※상세 현황은 '상세표-1. 연결대상 종속회사 현황(상세)' 참조

- 연결대상회사의 변동내용

구분	자회사	사유
신규 연결	YOK MIRAGAIA, S.A.	종속편입
	BSSH PTY LTD.	종속편입
	AMATITLAN SUNGNAM INDUSTRIES, S. A.	신규설립
	OUTDOOR RESEARCH-CANADA, INC.	종속편입
연결 제외	SAVAR SPORTSWEAR CO., LTD.	피합병
	-	-

주) 신규연결: "YOK REAL ESTATE EUROPE, S.A." 법인명이 "YOK MIRAGAIA, S.A."으로 변경됨.

나. 회사의 법적, 상업적 명칭

당사의 명칭은 "주식회사 영원무역"이고 영문명은 Youngone Corporation 입니다.

다. 설립일자

당사는 2009년 7월 1일자로 (주)영원무역홀딩스(구 (주)영원무역)으로부터 회사 인적분할을 통하여 설립되었으며, 회사분할에 따라 신설된 당사의 주식은 2009년 7월 30일 한국거래소 유가증권시장에 재상장되어 있습니다.

라. 본사의 주소, 전화번호 및 홈페이지

주소: 서울특별시 중구 만리재로 159 (만리동2가)

전화번호: 02-390-6114

홈페이지: <http://www.youngone.co.kr>

마. 중소기업 등 해당 여부

중소기업 해당 여부	미해당
벤처기업 해당 여부	미해당
중견기업 해당 여부	해당

바. 주요 사업의 내용

당사는 약 40여개의 해외 유명 아웃도어 및 스포츠 브랜드 바이어들로부터 주문을 받아 방글라데시, 베트남, 엘살바도르, 에티오피아 지역에 소재한 당사 해외현지법인 생산공장에서 의류, 신발, Backpack 등의 제품을 OEM 방식으로 생산하여 수출하고 있습니다. 당사는 수직계열화를 통한 생산리드타임 단축 및 생산성 향상을 위해 베트남과 방글라데시에 다양한 Textile 설비를 투자하여 기능성니트 의류 제품 생산에 필요한 메리노울, 화성니트, 경편니트(Warp), 특수기능 원단 등을 자체 생산하고 있으며, 나아가 미국 아웃도어 브랜드 OR과 스위스 소재 프리미엄 자전거 브랜드 SCOTT 인수를 통하여 해외시장에서 아웃도어 및 스포츠 브랜드 유통업까지 사업의 범위를 확대 운영하고 있습니다. 뿐만 아니라 당사는 친환경 생산시스템을 구축하고자 방글라데시 한국수출가공공단(KEPZ)내 현재 약 38MW 규모의 Rooftop 태양광발전 설비가 설치되어 운영 중에 있으며, 2026년까지 글로벌 사업장 내 총 100MW까지 설치하는 것을 목표로 하고 있습니다. 그 밖에 자세한 사항은 'Ⅲ.사업의 내용'을 참조하시기 바랍니다.

사. 최근 3년간 신용평가에 관한 사항

평가일	평가대상 유가증권 등	평가대상 유가증권의 신용등급	평가회사 (신용평가등급범위)	평가구분
2021년 04월 30일	회사채	AA- (STABLE)	한국기업평가(주) (AAA ~ D)	정기평정
2021년 04월 30일	회사채	AA- (STABLE)	NICE신용평가(주) (AAA ~ D)	정기평정
2022년 05월 12일	회사채	AA- (STABLE)	한국기업평가(주) (AAA ~ D)	정기평정
2022년 05월 12일	회사채	AA- (STABLE)	NICE신용평가(주) (AAA ~ D)	정기평정

아. 회사의 주권상장(또는 등록·지정) 및 특례상장에 관한 사항

주권상장 (또는 등록·지정)현황	주권상장 (또는 등록·지정)일자	특례상장 유형
유가증권시장 상장	2009년 07월 30일	해당사항 없음

2. 회사의 연혁

가. 회사의 본점소재지 및 그 변경

당사의 본점 소재지는 서울특별시 중구 만리재로 159입니다.

나. 경영진 및 감사의 중요한 변동

변동일자	주총종류	선임		임기만료 또는 해임
		신규	재선임	
2023년 03월 30일	정기주총	-	사내이사 이영희 사외이사 문종박	-
2022년 03월 29일	정기주총	사내이사 이민석 사외이사 박성완	-	사내이사 이흥남 (중도퇴임) 사외이사 Mark Fasold (임기만료)
2021년 05월 11일	임시주총	사외이사 정서용	-	-
2021년 03월 31일	-	-	대표이사 성기학	-
2021년 03월 31일	정기주총	사내이사 신석빈 사외이사 서진석	사내이사 성기학 사내이사 성래은 사외이사 조환복	사내이사 채규태 (임기만료) 사외이사 이태연 (임기만료)
2020년 03월 20일	정기주총	사외이사 문종박	사내이사 이영희 사내이사 이흥남	사외이사 윤재철 (임기만료)
2019년 03월 22일	정기주총	사외이사 Mark Fasold	-	-

주) 당사 대표이사는 이사회 결의를 통하여 선임됨.

다. 최대주주의 변동

당사의 최대주주는 2009년 7월 1일 회사분할을 통하여 (주)영원무역홀딩스가 되었습니다.

라. 지배회사의 주요 변동 사항

2013.07	스위스 소재 BIKE 회사 SCOTT CORPORATION SA의 신규 20% 지분 취득
2014.01	우즈베키스탄에 SAMARKAND APPAREL LLC (SQA) 투자 설립
2014.04	미국 시애틀에 MOUNTAIN SUMMIT HOLDINGS, LTD. (MSH) 설립하여, OUTDOOR RESEARCH LLC (OR) 의 80% 지분 인수
2015.03	SCOTT CORPORATION SA 지분 추가 30.01% 취득하여 과반수 지분 확보
2016.08	에티오피아에 EVERTOP SPORTSWEAR PLC (ESP) 신규 투자
2017.11	의류제조분야 세계 최초 '사업연속성 관리시스템'에 대한 ISO 22301 획득

2018.02	뉴질랜드 합작법인 DESIGNER TEXTILES INTERNATIONAL (DTI) 지분 50% 추가 취득하여 100% 지분 보유
2018.06	베트남 HAI DUONG HI-TECH SPORTSWEAR COMPANY LTD (HDL) 100% 지분 인수
2019.11	싱가포르에 YOUNGONE INTERNATIONAL ASIA PTE. LTD (YA) 법인 설립
2020.08	HDL 법인 지분 100%를 베트남 현지기업 TAN HAI DUONG COMPANY에게 양도
2020.12	인도에 EVERTOP TEXTILE & APPAREL COMPLEX PRIVATE LTD (ETL) 법인 설립
2021.06	중국 QINGDAO MAN BOK SPORTSWEAR CO.,LTD. (QMS) 법인 청산
2022.07	지주회사인 (주)영원무역홀딩스가 설립한 싱가포르 YOH CVC PTE. LTD. 법인이 운영하는 펀드 YOH CVC Fund 1 Limited Partnership에 450억원 투자
2022.11	포르투갈에 YOUNGONE CORPORATION EUROPE, SGPS, S.A (YES) 법인 및 YOK MIRAGAIA, S.A (YMS) 법인 설립
2023.11	과테말라에 AMATITLAN SUNGNAM INDUSTRIES, S. A. (ASI) 법인 설립

마. 주요종속회사의 연혁

공시대상기간 중 당사의 주요종속회사의 주요 변동 사항은 아래와 같습니다.

[SCOTT CORPORATION SA]

2019.05	자회사 SCOTT SPORTS SA가 'Full Suspension' Bike Frame 기술 특허권 확보를 목적으로 스위스 BIKE 회사 BOLD Cycles AG 인수
2021.08	이탈리아 소재 손자회사 SPF S.P.A. 법인 청산
2021.09	미국 소재 손자회사 SWC L.L.C. 법인 청산
2023.04	자회사 SHEPPARD CYCLES AUSTRALIA PTY LTD.가 오스트레일리아 소재 Bike Retail Store인 BSSH Pty Ltd 지분취득

[YOUNGONE (CEPZ) LTD. (YCL)]

2019.05	방글라데시에 SUNGNAM APPARELS (BD) LIMITED (SAL) 투자 설립
---------	--

[TITAS SPORTSWEAR IND. LTD. (TSL)]

2019.03	방글라데시 현지법인 LALMAI SPORTSWEAR INDUSTRIES LTD (LSL) 흡수합병
2019.05	방글라데시에 INCHEON CONTAINERS (BD) LIMITED (ICL) 투자 설립
2019.05	방글라데시에 BUSAN HARBOUR (BD) LIMITED (BHL) 투자 설립

[YOUNGONE HI-TECH SPORTSWEAR IND. LTD. (YHT)]

2019.05	방글라데시에 TEKWIN (BD) LIMITED (TWL) 투자 설립
---------	--

- 2019.05 방글라데시에 TEKMSION (BD) LIMITED (TM) 투자 설립
- 2019.07 방글라데시에 KARNAPHULI PACKAGING IND. LIMITED (KPL) 투자 설립
- 2023.12 방글라데시 현지법인 SAVAR SPORTSWEAR CO., LTD (SSL) 흡수합병

[YOUNGONE NAM DINH CO., LTD. (YNL)]

- 2019.01 베트남 원단공장 DESIGNER TEXTILES VIETNAM CO. LTD (DTV) 흡수합병

3. 자본금 변동사항

당사는 최근 5년간 자본금 변동사항이 없습니다.

(단위 : 원, 주)

종류	구분	제15기 (2023년말)	제14기 (2022년말)	제13기 (2021년말)
보통주	발행주식총수	44,311,468	44,311,468	44,311,468
	액면금액	500	500	500
	자본금	22,155,734,000	22,155,734,000	22,155,734,000
우선주	발행주식총수	-	-	-
	액면금액	-	-	-
	자본금	-	-	-
기타	발행주식총수	-	-	-
	액면금액	-	-	-
	자본금	-	-	-
합계	자본금	22,155,734,000	22,155,734,000	22,155,734,000

4. 주식의 총수 등

가. 주식의 총수 현황

(기준일 : 2023년 12월 31일)

(단위 : 주)

구분	주식의 종류			비고
	보통주	우선주	합계	
I. 발행할 주식의 총수	100,000,000	-	100,000,000	-
II. 현재까지 발행한 주식의 총수	44,311,468	-	44,311,468	-
III. 현재까지 감소한 주식의 총수	-	-	-	-
1. 감자	-	-	-	-
	-	-	-	-

구 분	주식의 종류			비고
	보통주	우선주	합계	
3. 상환주식의 상환	-	-	-	-
4. 기타	-	-	-	-
IV. 발행주식의 총수 (II-III)	44,311,468	-	44,311,468	-
V. 자기주식수	445,407	-	445,407	-
VI. 유통주식수 (IV-V)	43,866,061	-	43,866,061	-

나. 자기주식 취득 및 처분 현황

(기준일: 2023년 12월 31일)

(단위: 주)

취득방법	주식의 종류	기초수량	변동 수량			기말수량	비고		
			취득(+)	처분(-)	소각(-)				
배당 가능 이익 범위 이내 취득	직접 취득	장내 직접 취득	보통주	-	-	-	-	-	
		우선주	-	-	-	-	-		
		장외 직접 취득	보통주	-	-	-	-	-	
		우선주	-	-	-	-	-		
		공개매수	보통주	-	-	-	-	-	
		우선주	-	-	-	-	-		
	신탁 계약에 의한 취득	수탁자 보유수량	보통주	-	-	-	-	-	
			우선주	-	-	-	-	-	
		현물보유수량	보통주	445,118	-	-	-	445,118	-
			우선주	-	-	-	-	-	-
		소계(a)	보통주	445,118	-	-	-	445,118	-
			우선주	-	-	-	-	-	-
기타 취득(c)	보통주	289	-	-	-	289	회사분할에 따른 단주		
	우선주	-	-	-	-	-	-		
총 계(a+b+c)	보통주	445,407	-	-	-	445,407	-		
	우선주	-	-	-	-	-	-		

5. 정관에 관한 사항

당사 정관의 최근 개정일은 2023년 3월 30일 제14기 정기주주총회이며, 공시대상기간 중 변경된 정관의 이력은 다음과 같습니다.

가. 정관 변경 이력

정관변경일	해당주총명	주요변경사항	변경이유
2023년 03월 30일	제14기 정기주주총회	<ul style="list-style-type: none"> - 제11조의2(주주명부 작성,비치) 신설 - 제13조(주주명부의 폐쇄 및 기준일) 삭제 및 개정 - 제15조의2(사채 및 신주인수권증권에 표시 되어야 할 권리의 전자등록) 개정 - 제31조(이사의 임기) - 제45조의2(중간배당) 신설 - 제21조(주주제안) 삭제 - 제23조(의장의 질서유지권) 개정 - 제41조의2(감사위원회의 구성) 개정 및 삭제 - 제44조(이익금의 처분) - 부칙 제7조 신설 	<ul style="list-style-type: none"> - 법률('전자증권법' 등) 개정에 따른 정비 - 이사의 임기를 3년 이내의 범위에서 주주총회에서 결정할 수 있도록 개정 - 중간배당 근거 조항 신설 - 상장회사 표준정관 등 통상적인 상장회사 정관 규정 반영 - 부칙 규정 도입
2021년 03월 31일	제12기 정기주주총회	<ul style="list-style-type: none"> - 제2조(목적) 사업 목적 추가 **의약외품 제조 및 판매 - 제11조(명의개서대리인) 개정 - 제39조의2(위원회) 개정 **사외이사후보추천위원회, 경영위원회, 지속가능경영위원회 신설 근거 반영 - 제41조의2(감사위원회의 구성) 개정 **감사위원 분리 선출제도 관련 내용반영 	<ul style="list-style-type: none"> - 신규 사업 추가 - 전자증권법 도입에 따른 내용반영 - 이사회내위원회 신설 - 개정상법 제542조의12 내용반영

나. 사업목적 현황

구분	사업목적	사업영위 여부
1	국내외 수출입업 및 그 대행업	영위
2	의류 제조 및 판매업	영위
3	침구류 제조 및 판매업	영위
4	공예품 제조 및 판매업	미영위
5	부동산 임대업	영위
6	의류 세탁업	미영위
7	피혁제품 제조 및 판매업	영위
8	생활용품 제조 및 판매업	미영위
9	잡화 제조 및 판매업	영위
10	레저용품 제조 및 판매업	영위
11	스포츠용품 제조 및 판매업	영위
12	각종화학제품 제조 및 판매업	미영위
13	상품매매업 및 위탁판매업	영위
14	주차장 임대 및 영업업	영위
15	인터넷 등 전자상거래를 통한 상품, 제품 매매 및 관련 부대사업	영위
16	정보처리사업	영위
17	자회사의 자금, 업무지원 및 사무지원 업무	영위
18	여행업	영위
19	의약외품 제조 및 판매	미영위
20	위 각항에 관련된 부속품 제조, 부대사업 및 투자	영위

주) 당사의 주요사업인 아웃도어 및 스포츠 의류, 신발, Backpack, 특수기능 원단 및 기타 제품 등의 제조는 당사 종속회사인 해외현지법인 생산공장들을 통해 대부분 이루어지고 있습니다.

- 사업목적 변경 내용

구분	변경일	사업목적	
		변경 전	변경 후
추가	2021년 03월 31일	-	의약외품 제조 및 판매

- 사업목적 추가 사유

사업목적	추가사유
의약외품 제조 및 판매	마스크 등의 의약외품 제조 및 판매업 개시 계획

다. 정관상 사업목적 추가 현황표

구분	사업목적	추가일자
추가	의약외품 제조 및 판매	2021년 03월 31일

당사는 2021년 신규 사업목적을 추가하여 마스크 등의 의약외품 제조 및 판매업을 개시 및 진행하였으나, 이후 급격한 수요감소로 시장규모가 축소됨에 따라 현재 해당 사업을 통해 발생하고 있는 매출은 없습니다. 향후 시장 상황에 따라 필요시 의약외품 제조 및 판매를 위한 추가 투자 및 사업을 추진하고자 합니다.

II. 사업의 내용

1. 사업의 개요

당 지배회사는 국내 본사를 비롯하여 해외현지법인 생산공장과 원자재 조달 회사, 아웃도어 및 스포츠 브랜드 회사 등 총 69개의 동종 및 유사 업종을 영위하는 종속회사로 구성된 글로벌 아웃도어 및 스포츠 기업입니다. 당 지배회사 및 종속회사의 사업부문은 아웃도어 및 스포츠 의류, 신발, Backpack 제품과 특수기능 원단 등을 생산 수출하는 제조OEM 사업부문, 프리미엄 자전거 및 스포츠용품 유통업을 영위하는 SCOTT 사업부문, 그리고 그 외 아웃도어 브랜드 제품 유통업 등을 영위하는 기타 사업부문으로 구성되어 있습니다.

사업부문	주요사업영역	매출비중
제조OEM 사업부문	아웃도어 및 스포츠 의류, 신발, Backpack 제품 및 특수기능 원단 등 생산 수출 등	61%
SCOTT 사업부문	프리미엄 자전거 및 스포츠용품 도소매 등	34%
기타 사업부문	아웃도어 브랜드 제품 유통업 등	5%

주) 상기 매출비중은 2023년 연간(1-12월) 기준임.

당 지배회사 및 주요종속회사의 사업부문별 현황은 아래와 같습니다.

사업부문	회 사	사업의 내용
제조OEM 사업부문	YOUNGONE (CEPZ) LTD. (YOL)	아웃도어/스포츠 의류, 신발 제품 및 특수기능 원단 등 제조 수출
	TITAS SPORTSWEAR INDUSTRIES LTD. (TSL)	
	KARNAPHULI SPORTSWEAR INDUSTRIES LTD. (KSL)	
	YOUNGONE HI-TECH SPORTSWEAR INDUSTRIES LTD. (YHT)	
	KARNAPHULI SHOES INDUSTRIES LTD. (KSI)	
	KARNAPHULI POLYESTER PRODUCTS COMPANY LTD. (KPP)	
	YOUNGONE NAM DINH CO. LTD. (YNL)	
	BROADPEAK SOC TRANG CO., LTD. (BSL)	
SCOTT 사업부문	SCOTT CORPORATION SA	프리미엄 자전거 및 스포츠용품 유통사업
	SCOTT SPORTS SA	
	SCOTT USA INC.	
기타 사업부문	OUTDOOR RESEARCH, LLC	아웃도어 의류 제품 등 유통사업
	ARIRANG AVIATION (IOM) LTD. (AAI)	항공임대업

[제조OEM 사업부문]

당사는 약 40 여개의 해외 유명 바이어들로부터 아웃도어 및 스포츠 의류, 신발, Backpack 등의 제품을 수주 받아 당사 해외현지법인 공장에서 OEM 방식으로 제품을 생산하여 수출하는 기업입니다. 당사는 저임금만을 경쟁력으로 하는 단순 의류 제조업체가 아닌 제품

개발 능력과 기술력을 겸비한 업체로서 방글라데시, 베트남, 엘살바도르 및 에티오피아 지역 공장별로 다변화된 생산기지와 뛰어난 재무구조를 바탕으로 경쟁력을 유지하고 있습니다. 당사 주요 생산기지인 방글라데시 경우, 상대적으로 낮은 인건비와 유럽향 수출의류에 대한 GSP관세면제혜택으로 인해 유럽 바이어들의 방글라데시 선호도가 높은 편이나, 전기와 가스 같은 열악한 인프라와 여러 재해 및 연이은 최저임금 인상으로 인한 원가상승 요인이 대두되고 있기에 진입장벽은 높은 편입니다. 이런 상황에서 방글라데시에 진입하여 대규모 생산기반을 두고 현지화 경영에 앞장서 온 당사는 주요 종속회사를 비롯한 다수의 현지법인 공장들의 생산성 증대를 통해 경쟁력을 유지하고 있습니다. 또한 당사는 방글라데시 치타공에있는 한국수출가공공단(KEPZ)내 적극적인 시설투자 및 의류 생산라인 증설을 통해 중장기적 성장을 도모하고 있습니다.

당사는 아웃도어 의류제품 생산이 갖고 있는 계절성 문제를 해결하고자 신발, Backpack, 기능성 니트의류 및 원단 생산까지 사업의 범위를 확대해왔습니다. 당사는 기존 고객에 대한 Cross Selling 능력을 이용하여 니트의류 및 원단사업 부문을 확대하고자, 베트남 남딘에 Textile Mills 단지를 건설하여 메리노울 원단, 폴리에스터 플리스 및 기능성 원단 등을 생산하고 있습니다. 뿐만 아니라 당사는 자체 개발한 특수 패딩 및 원단 등 관련 제품의 생산판매 정상화를 위한 투자를 계속 하고 있으며, 원단부터 완제품에 이르는 수직계열화에 의한 생산리드타임 단축 및 생산성 향상을 위한 노력을 지속적으로 하고 있습니다. 당사는 새로운 니트의류 사업확대를 위해 방글라데시 KEPZ 공단내 KARNAPHULI POLYESTER PRODUCTS COMPANY LIMITED (KPP) 공장을 설립하여 스포츠의류 소재 경편(WARP) 등 기능성 니트 제품을 생산 및 납품하고 있습니다.

지난 2020년에는 코로나19가 미국, 유럽, 아시아 등 전세계적으로 확산됨에 따라 글로벌 경기가 침체되었고 이는 바이어 측면뿐 아니라 당사 OEM 생산공장에도 영향을 미쳤으나, 2021년부터 글로벌 공급망 이슈와 인플레이션 우려에도 불구하고 글로벌 시장의 소비 회복과 더불어 아웃도어 및 스포츠 활동에 대한 제품 수요가 증가하며 회복세를 보였습니다. 하지만 2023년에는 글로벌 경제 불확실성 및 전방산업 수요둔화 등 어려운 경영환경 영향으로 오더 감소세를 보였으나, 당사는 해외현지법인 생산공장에 지속적인 설비투자 및 생산성 향상을 위한 다양한 노력을 통해 경쟁력 강화를 모색하고 있습니다.

[SCOTT 사업부문]

당사는 2015년 스위스 소재 프리미엄 자전거 브랜드 회사인 SCOTT Corporation SA의 지분을 추가 취득하여 과반수 지분을 확보함으로써, 글로벌 시장에서 자전거 및 스포츠 브랜

드 유통사업에 진출하였습니다. SCOTT Corporation SA 및 계열회사(이하 "SCOTT")는 1958년에 세계 최초 알루미늄 Ski Pole 개발을 시작으로 설립되어, 이후 다양한 스키용품 개발 및 판매를 통해 유럽 스키시장에서 입지를 다지다가, 1986년 첫 MTB를 출시하면서 자전거 시장에 진출하게 되었습니다. 이후, 2007년에는 세계에서 가장 가벼운 Road Frame을, 2011년에는 MTB Carbon Frame을 개발하는 등 지속적인 제품 개발과 투자를 통해, SCOTT은 고가의 프리미엄 자전거 브랜드로서의 경쟁력을 유지해왔으며 현재 80% 이상의 매출이 자전거 사업부에서 발생하고 있습니다. 뿐만 아니라 SCOTT은 Ski, Motor, Winter Sports 등 스포츠 제품군의 다양화를 통하여 자전거 사업이 갖고 있는 계절성까지도 해소하면서 지속적인 성장을 도모하고 있습니다.

SCOTT은 유럽 E-BIKE 시장에서의 지속적인 신장을 통해 자전거 포트폴리오를 확대해 가며 혁신, 기술, 디자인 3가지 핵심요소를 바탕으로 세계적인 프리미엄 자전거 브랜드로서의 명성을 유지하고 있습니다. 지난 2020년 코로나19 확산으로 인한 격리해제 이후 글로벌 시장에서 E-BIKE를 포함한 자전거가 가장 이상적인 언택트 운동 및 교통수단으로서 각광 받으면서 그 수요가 크게 증가하였으나, 2023년에는 인플레이션 및 금리인상에 따른 경기침체 우려 등 불확실한 사업환경이 지속되었고, 코로나19가 종료됨에 따라 글로벌 자전거시장 수요가 둔화되어 판매감소 및 재고과다로 어려움을 겪었습니다. 그럼에도 SCOTT은 다양한 신제품 라인업을 출시하며 앞으로도 변화하는 소비자들의 니즈와 트렌드를 바탕으로 지속적인 제품개발 및 투자를 통하여 프리미엄 자전거 시장의 트렌드를 선도해 나아가고자 노력하고 있습니다.

[기타 사업부문]

당사가 2014년에 인수한 미국 소재 아웃도어 브랜드 회사인 Outdoor Research LLC (OR)은 1981년에 설립된 40년 이상의 전통을 가지고 있는 아웃도어 전문 업체로 북미 시장에서 아웃도어 헤리티지를 강조하는 의류 및 용품 등의 제품을 판매하고 있습니다.

2. 주요 제품 및 서비스

보고서 작성기준일 현재, 당사 제조OEM 사업부문과 SCOTT 사업부문 그리고 기타 사업부문의 상품 및 제품 현황은 아래와 같습니다.

(단위: 백만원)

사업부문	매출유형	품목	주요상표등	제15기	제14기	제13기
제조 OEM	상품 제품	아웃도어/스포츠 의류 신발, Backpack 등	The North Face Lululemon Patagonia 등	4,016,704	4,411,124	3,002,184

사업부문	매출유형	품목	주요상표등	제15기	제14기	제13기
SCOTT	상품 제품	자전거 관련 상품 스포츠용품 등	SCOTT 등	1,242,422	1,397,536	1,053,485
기타	상품 제품 기타	아웃도어 의류 관련 상품 기타 상품 등	OR 등	184,478	166,947	154,934
단순 매출 합계				5,443,603	5,975,607	4,210,603
내부거래 매출액 제거				(1,839,227)	(2,064,646)	(1,418,085)
합계				3,604,377	3,910,961	2,792,518

3. 원재료 및 생산설비

[제조OEM 사업부문]

가. 원재료 등의 현황

당사는 한국, 대만, 방글라데시, 미국 및 기타 아시아 국가로부터 OEM 제품생산에 필요한 원부자재를 구매하고 있으며 그 비율은 아래와 같습니다.

원부자재	Taiwan	Bangladesh	Korea	Hong Kong	USA	Japan	Vietnam	China	기타
제15기	21.9%	13.0%	12.8%	12.6%	9.7%	9.5%	7.4%	6.2%	7.0%
제14기	20.5%	12.6%	14.3%	12.4%	8.8%	8.1%	7.7%	8.4%	7.2%
제13기	19.8%	12.6%	15.6%	12.5%	7.5%	8.6%	7.0%	8.8%	7.6%

주1) 브랜드 유통 사업부문은 완제품을 구입하여 판매하기 때문에 제외함.

주2) 원재료 구매의 계절적 요인 때문에 연간 기준으로만 산출함.

나. 주요 해외 생산설비 현황

당사는 방글라데시, 베트남, 엘살바도르, 에티오피아 등의 지역에 해외현지법인들을 통하여 생산설비를 보유하고 있습니다.

소재지	생산 법인명	생산 품목
방글라데시	YOUNGONE (CEPZ) LTD. TITAS SPORTSWEAR INDUSTRIES LTD. KARNAPHULI SPORTSWEAR INDUSTRIES LTD. YOUNGONE HI-TECH SPORTSWEAR INDUSTRIES LTD. KARNAPHULI SHOES INDUSTRIES LTD.	아웃도어/스포츠 의류
	YOUNGONE PADDING (CEPZ) LTD. YOUNGONE GARMENT ACCESSORIES INDUSTRIES LTD. SAVAR DYEING & FINISHING INDUSTRIES LTD. YOUNGONE SYNTHETIC FIBRE PRODUCTS INDUSTRIES LTD. SUNGNAM TEXTILES MILLS LTD. KARNAPHULI POLYESTER PRODUCTS COMPANY LTD.	NON-WOVEN 패딩 및 의류부품 원단염색가공 및 원단재직 기능성 니트원단
	YOUNGONE SPORTS SHOES INDUSTRIES LTD. KARNAPHULI SHOES INDUSTRIES LTD.	신발 및 신발부품

소재지	생산 법인명	생산 품목
베트남	YOUNGONE NAM DINH CO.,LTD. YOUNGONE BAC GIANG CO.,LTD. YOUNGONE HUNGYEN CO.,LTD. BROADPEAK SOC TRANG CO.,LTD.	아웃도어/스포츠 의류 메리노울, 기능성 원단
엘살바도르	YOUNGONE (EL SALVADOR) S.A DE C.V.	아웃도어/스포츠 의류
에티오피아	EVERTOP SPORTSWEAR PLC.	아웃도어/스포츠 의류

다. 국내사업장

구분	소재지	비고
본사	서울시 중구 만리재로	수출영업 본부
명동 디자인센터	서울시 중구 퇴계로	디자인센터 및 스마트오피스
영원무역 지식산업센터	경기도 성남시 중원구 사기막골로	지식산업센터 및 스마트 오피스
월곡동 사무소	서울특별시 성북구 오패산로	교육훈련센터 및 임대
번동 영원등산문화센터	서울시 강북구 도봉로	영원등산문화센터
부산 사업장	부산광역시 해운대구 반여로	신발 수출사업 본부 및 물류기지
대구 공장	대구광역시 달성군 구지면	원단 고차가공 및 R&D 센터
대구 빌딩	대구광역시 수성구 달구벌대로	BCP 거점 사무실
이천물류센터	경기도 이천시 마장면	내수 사업용 자동차 물류기지
이천상류 판매시설	경기도 이천시 호법면	패션물류단지 내 판매시설

라. 해외 마케팅 연락사무소

구분	소재지	비고
해외 마케팅 오피스	미국 시애틀	미국 서부 및 캐나다 거래선 개발
	태국 방콕	태국 거래선 개발 및 원부자재 소싱
	베트남 하노이	베트남 원부자재 소싱 및 검사
	우즈벡 타슈켄트	중앙아시아 시장 진출
	대만 타이페이	대만 원부자재 소싱 및 검사
	일본 도쿄	일본 거래선 개발

[SCOTT 사업부문 & 기타 사업부문]

SCOTT 및 OR 브랜드 사업은 대부분 완제품 공급체계를 통하여 자전거, 스포츠용품, 아웃도어 의류 제품 등을 매입하고 있으며 다양한 유통채널을 통하여 유럽 및 북미 시장을 중심으로 판매하고 있습니다.

구분	소재지	비고
SCOTT SPORTS SA	스위스	자전거/스포츠용품 유통
OUTDOOR RESEARCH LLC	미국	아웃도어 브랜드 제품 유통

4. 매출 및 수주상황

가. 사업부문별 매출 (연결기준)

(단위: 백만원)

사업부문	매출유형		제15기	제14기	제13기
제조OEM 사업부문	상품 제품	수 출	4,016,704	4,411,124	3,002,184
SCOTT 사업부문	상품 제품	해외(연결)	1,242,422	1,397,536	1,053,485
기타 사업부문	상품 제품 기타	해외(연결)	163,050	145,324	139,287
		내수/기타	21,428	21,623	15,647
		합 계	184,478	166,947	154,934
합 계	수 출		4,016,704	4,411,124	3,002,184
	해외(연결)		1,405,472	1,542,860	1,192,772
	내수/기타		21,428	21,623	15,647
	연결조정		(1,839,227)	(2,064,646)	(1,418,085)
	합 계		3,604,377	3,910,961	2,792,518

나. 상품의 판매 방법 및 전략

[제조OEM 사업부문]

판매경로	각 수출영업부별로 바이어를 나누어 개별 상담을 통하여 수주 받아 당사 해외현지법인 공장에서 OEM 방식으로 생산하여 바이어들에게 판매
	바이어 상담 및 주문 수주 — 샘플제작 — 원단구입 및 원단생산 — 제품생산 (해외현지법인) — 각 바이어 지정 지역에 출고 — 판매 대금 청구
판매방법	신용장 수취방식 및 외상거래 (T/T 사후 송금) 방식
판매전략	세계 각국에 소재한 마케팅 사무소에서의 활발한 신규 거래선 개발 활동과 다양한 해외생산지지를 활용한 신소재 및 제품개발 서비스 제공, 납기준수, 엄격한 품질 관리시스템 등으로 기존 고객과의 매출증대와 신규고객 창출을 지향,

[SCOTT 사업부문]

판매경로	유럽, 미국 등 각국에 있는 복합 및 개별 자전거, 스포츠용품 취급 유통업자들에게 도매로 판매후, 다시 판매점을 통해 최종 소비자에게 판매
------	---

판매방법	외상 및 사후 송금 (평균 90일 이내 결제)
판매전략	지속적인 신제품 개발을 통한 프리미엄 자전거 브랜드 이미지 강화를 추구함과 동시에 다양한 유통채널과 사후 서비스망 구축을 통하여 중고가 시장에서의 판매 확대 지향

다. 수주상황

당사 제조 OEM 사업부문은 The North Face, Lululemon, Patagonia 등 약 40여개의 해외 유명 브랜드 바이어들로부터 아웃도어 및 스포츠 의류, 신발, Backpack 등의 제품을 수주 받아 방글라데시, 베트남, 엘살바도르 및 에티오피아 지역에 소재한 당사 해외현지법인 공장을 통하여 제품을 생산 및 수출하고 있으나, 바이어별로 수주현황은 당사의 영업상의 주요한 기밀사항으로서 자세한 언급은 생략합니다.

5. 위험관리 및 파생거래

가. 주요 시장위험 내용

당사는 외화표시 자산 및 부채의 환율변동에 의한 리스크를 최소화하여 재무구조의 건전성 및 예측가능 경영을 통한 경영의 안정성 실현을 목표로 환리스크 관리에 만전을 기하고 있습니다. 그러나 당사는 대부분의 자금 수입과 지출이 미달러화로 이루어지고 있어, 환율 변동 위험이 상당부분 자동 헤지(Hedge) 되고 있습니다. 당사는 외화차입금 및 기능통화와 다른 수입과 지출로 인해 외화 환포지션이 발생하며, 환포지션이 발생하는 주요 외화로는 USD가 있습니다. 또한 연결회사는 외화로 표시된 채권과 채무에 대한 환노출 위험을 주기적으로 평가, 관리 및 보고하고 있습니다.

보고기간말 현재 기능통화 이외의 금융상품의 주요 통화별 구성내역은 다음과 같습니다(단위:천원).

구분	당기말	전기말
현금및현금성자산		
USD	349,284,681	379,992,720
CNY	-	6,480
EUR	10,312,345	13,614,011
HKD	-	6,978
JPY	21,850,524	23,316,945
CHF	32,269	28,973

구분	당기말	전기말
GBP	4,958	4,911
SGD	2,022	1,951
합계	381,486,799	416,972,969
단기금융상품		
USD	301,461,720	164,749,000
매출채권 및 기타수취채권		
USD	200,007,963	448,545,600
EUR	117,524,310	90,813,070
합계	317,532,273	539,358,670
매입채무 및 기타지급채무		
USD	168,662,582	316,510,240
EUR	161,296,238	80,941,648
합계	329,958,820	397,451,888
단기차입금		
EUR	238,903,472	138,727

보고기간말 현재 다른 변수가 일정하고 해당통화에 대한 기능통화의 환율이 5% 절상 및 절하인 경우 세전이익에 영향을 미치는 환율효과는 다음과 같습니다(단위:천원).

구분	당기		전기	
	상승시	하락시	상승시	하락시
USD	34,104,589	(34,104,589)	33,838,854	(33,838,854)
CNY	-	-	324	(324)
EUR	(13,618,153)	13,618,153	1,167,335	(1,167,335)
HKD	-	-	349	(349)
JPY	1,092,526	(1,092,526)	1,165,847	(1,165,847)
CHF	1,613	(1,613)	1,449	(1,449)
GBP	248	(248)	246	(246)
SGD	101	(101)	98	(98)
합계	21,580,925	(21,580,925)	36,174,502	(36,174,502)

나. 위험관리 방식

당사는 미래의 예상치 못한 환율변동으로 인한 외화표시 거래 및 외화표시 재무제표 항목의 가치가 변동하는 재무적 위험으로부터 경영의 건전성과 안정성을 도모하기 위하여 파생상품을 투기목적이 아닌 환위험 회피의 일환으로만 제한적으로 필요시 시행 이용하고 있습니다.

다. 환관리 관련 추진사항

당사는 기본적으로 외환수입과 외환지출을 대응시키는 방법으로 외화자금을 운용함으로써 외환관련 손실이 자연스럽게 Hedge되도록 운용하며, 또한 바이어로부터의 입금계획을 추정하고 원단 및 자재 구매자금의 지급 시기 및 금액을 추정한 뒤 생산 스케줄을 감안해서 작성한 자금계획을 기초로 필요시 소요외화를 미리 확보하고, 아울러 일정주기로 일정금액의 외화매각을 통해 필요한 원화자금을 조달합니다.

라. 파생상품 거래현황

보고서 작성기준일 현재 당사 및 주요종속회사인 SCOTT SPORTS SA가 체결한 파생상품의 공정가치 및 평가손익은 아래와 같습니다. (단위: 백만원)

거래목적	파생상품 종류	자산	부채	평가손익
환율변동 위험회피	통화선도	8,040	1,010	(9,222)

당사가 체결한 선물환(SWAP) 계약내용은 아래와 같습니다. (단위: 백만원, USD 1,000)

계약처	매입통화	매입금액	매도통화	매도금액	만기일	약정환율
씨티은행	USD	20,000	KRW	26,100	2024-03-16	1280.00~1305.00
스탠다드차타드은행	USD	5,000	KRW	6,515	2024-03-28	1278.50~1303.00
씨티은행	USD	10,000	KRW	12,875	2024-08-02	1259.30~1287.50
씨티은행	USD	10,000	KRW	13,035	2024-08-08	1275.60~1303.50
스탠다드차타드은행	USD	5,000	KRW	6,638	2024-03-18	1313.70~1327.50

[종속회사의 파생상품 거래현황]

당사 주요종속회사인 SCOTT SPORTS SA가 체결한 만기 미도래 통화선도계약 현황은 아래와 같습니다. (외화 단위: 천)

계약처	매입통화	매입금액	매도통화	매도금액	약정환율
Credit Suisse	USD	125,000	EUR	113,100	1.087 ~ 1.118
Credit Suisse	EUR	8,953	SEK	105,000	11.706 ~ 11.740
Credit Suisse	EUR	11,404	GBP	10,000	0.864 ~ 0.885

계약처	매입통화	매입금액	매도통화	매도금액	약정환율
BCV Bank	EUR	10,206	AUD	16,940	1.653 ~ 1.669
BCV Bank	EUR	7,013	NZD	12,600	1.780 ~ 1.813

6. 주요계약 및 연구개발활동

가. 연구개발 활동의 개요

당사는 대부분의 생산이 OEM 방식으로 이루어지기에 해외현지공장 생산 및 외주가공에 앞서 기술수준을 엄밀히 체크 감독하여 제조과정에서 발생하는 문제를 사전 예방할 수 있도록 노력하고 있습니다. 또한 당사 원단 R&D센터인 대구공장을 통해 해외공장에서의 제품 개발뿐만 아니라 국내에서도 고기능성 및 고부가가치의 원단개발 연구를 활발히 진행하고 있습니다.

나. 연구개발 진행 및 성과

당사는 독창적인 제품 개발을 통하여 더욱 기능이 강화되고 차별화된 제품들로 아웃도어 의류업계에서 선도적인 역할을 수행하기 위해 해외현지법인 공장에서 제품 연구개발 센터 및 인력을 운용 중에 있습니다. 또한 국내에서는 고기능성 아웃도어 의류용 원단 신규 개발을 위해 대구공장에 원단 연구개발센터를 운영하고 있으며, 현재 당사가 국내에서 구입하는 모든 원단들의 이화학 분석, 첨단 Fabrics 개발 및 생산, 신규 사업분야 연구개발 및 관련 기계시설 장치(SOCKS, V-LAP, CBRN 보호 소재 등) 투자를 진행하고 있습니다.

7. 기타 참고사항

가. 사업부문별 현황

[제조OEM 사업부문]

(1) 아웃도어 산업의 특성

아웃도어 의류 및 부대품목의 제조산업은 등산, 트레킹 등 다양한 야외활동에 적합한 자켓류 등의 의류와 신발 및 부대품목을 생산 판매하는 산업으로 패션업 중에서 기능성을 강조하는 고기능성 의류의 제조를 특성으로 합니다. 또한 범세계적으로 생산과 소비가 이루어지는 노동집약적인 글로벌 산업으로서 인건비가 저렴한 개발도상국에서 제품을 생산해서 바이어에 납품하는 제조기업과, 생산시설을 소유하지 않고 바이어로서 제품을 대량 구매

해서 전세계 소비자를 대상으로 판매하는 판매기업으로 구성됩니다. 다양한 야외활동이 이루어지는 도전적이고 척박한 자연환경으로부터 인간을 보호해주는 아웃도어 의류 제조 산업은 소재에서부터 방수, 통풍 등의 기능성을 보장하는 차별화된 원단을 이용한 기능성 의류 생산으로 이행하는 추세입니다.

(2) 산업의 성장성

자연환경에서의 활동을 위한 특수복으로 등장했던 아웃도어 의류는 습하고 추운 북유럽 등에서 캐주얼 의류를 대체하는 생활복으로 착용 범위가 확장됨에 따라, Lifestyle 아웃도어 의류로까지 생산품목을 확대해왔습니다. 지역적으로는 서구를 주요시장으로 해서 발원된 아웃도어 산업은 글로벌화가 진행되면서 지난 수년간 아시아권까지 큰 성장세를 보였습니다. 이는 아웃도어 의류가 보다 광범위한 수요층을 기반으로 하는 캐주얼 의류의 대체재로 자리매김함으로써 그 수요가 계속 증가했기 때문이나, 유럽 및 북미 아웃도어시장의 포화상태로 인해 그 성장세가 둔화되었습니다.

(3) 국내외 경쟁상황

아웃도어 제품의 OEM 제조 및 수출시장은 고기능성과 Compliance(바이어가 요구하는 작업환경 준수요건)로 인해 대규모 업체로서는 진입장벽이 있는 편이나, 아웃도어 의류제품 및 부대품목의 제조 수출산업은 아웃도어 제조 기업간 경쟁 이외에도 대체재 공급자인 스포츠 및 캐주얼 의류 및 부대품목 제조기업의 진입위험이 있고, 공급자인 원단제조 및 판매기업의 진입위험이 있는 반면, 바이어의 진입위험은 거의 없는 상황입니다. 이는 생산과 판매의 국제적 분업이 산업구조적으로 안정화되어 있기 때문입니다.

(4) 시장점유율 추이

당사의 OEM 제조 및 수출 부문은 해외 바이어들이 직접 오더를 주고 있기 때문에 정확한 시장점유율 측정은 어려우나, 세계시장의 일부 유명 아웃도어 브랜드에 국한해서는 비교적 상당한 점유율을 차지하는 것으로 알려져 있습니다.

(5) 시장에서 경쟁력을 좌우하는 요인

아웃도어 시장에서 경쟁력을 좌우하는 세부 성공요인은 아웃도어 의류의 특성인 고기능성에 기반한 신제품 개발 능력 및 납기 준수와 가격 경쟁력입니다. 당사는 고기능성 원단 및 Down 제품의 특화와 무봉제접착(CWS) 등의 차별화된 제조기술을 바탕으로 경쟁우위를 확보하고 있지만, 글로벌 시장에서 다수 경쟁자의 참여로 인해 지속적인 경쟁우위의 위상이 도전 받고 있기에 당사는 방글라데시와 베트남을 중심으로 지속적인 생산성 확대를 통

해 경쟁우위를 유지하려고 노력하고 있습니다.

[SCOTT 사업부문]

(1) 자전거 산업의 특성

전세계적으로 Lifestyle이 변하고 아웃도어 스포츠 활동에 대한 인식이 달라지면서, 레저스포츠가 보편화 되고 이에 따라 소비 성향도 다양해지면서, 자전거 산업은 최근 전세계적으로 성장하고 있는 추세입니다. 자전거 산업은 크게 완성차업체와 부품업체 및 하청업체로 구성되어 있습니다. 일반적으로 자전거는 300여개 이상의 부품으로 구성되어 있는데, 어떤품질의 부품을 사용하여 조립되었는지에 따라 완제품 자체의 품질이 달라지기에, 자전거 산업은 타 업종보다 핵심부품 업체들의 지위가 높은 편에 속하는 산업입니다. 때문에 안정적인 부품 공급을 확보하는게 중요한 경쟁력 중에 하나입니다. 자전거 산업은 뚜렷한 계절성을 보이고 있으며, 산업 특성상 아웃도어 활동하기 적합한 봄, 가을이 성수기이고, 날씨가 추워 야외활동이 어려운 겨울이 비수기입니다. 하지만 성수기 시즌에도 날씨가 춥거나 비가 많이 오는 경우에는 판매가 감소하는 등 날씨에 민감한 산업입니다.

(2) 산업의 성장성

자전거가 단순한 생활 이동수단이 아니라 레저스포츠 수단으로도 확대되면서, 자전거 수요 연령층이 다양 해졌을 뿐만 아니라 전반적으로 경제적 여유가 생기고, 품질, 기능, 디자인을 모두 고려한 고가의 고급형 자전거의 대한 선호도가 높아짐에 따라 자전거 수요는 꾸준히 증가하였습니다. 지난 2020년에는 코로나19 팬데믹으로 인한 Lockdown 조치 해제 이후 유럽 등 전세계에서 E-BIKE를 포함한 자전거가 가장 이상적인 언택트 운동 및 교통 수단으로서 각광받으면서 그 수요가 크게 증가하였으나, 최근 코로나19가 종료됨에 따라 글로벌 자전거시장 수요가 다시 둔화되어 판매 감소세를 보이고 있습니다. 다만 E-BIKE가 친환경 이동 수단으로도 자리매김하면서 앞으로 계속 성장할 수 있는 여력이 큰 만큼 장기적인 관점에서 자전거 산업의 성장성은 긍정적으로 보입니다.

(3) 시장점유율 추이

정확한 시장점유율 추정은 어려우나, SCOTT 브랜드 자전거 매출 중 약 80%가 유럽지역에서 발생하고 있는 것으로 보아 유럽 프리미엄 자전거 시장에서는 상당한 시장 점유율을 차지하는 것으로 보이며, 레저스포츠가 보편화 되면서 고급형 자전거에 대한 관심이 증가하고 있는 요즘, 레저용 자전거인 MTB, Road Bike 및 E-BIKE가 자전거 매출의 대부분을 차지하고 있는 SCOTT은 프리미엄 시장에서 높은 성가를 유지하고 있습니다.

나. 사업부문별 요약 재무현황 (연결기준)

(단위: 백만원)

구분		제15기	제14기	제13기
제조OEM 사업부문	매출액	4,016,704	4,411,124	3,002,184
	영업이익	559,786	635,915	328,461
	자산총액	3,822,198	3,231,864	3,298,968
SCOTT 사업부문	매출액	1,242,422	1,397,536	1,053,485
	영업이익	58,727	176,533	105,440
	자산총액	1,608,800	1,217,163	862,166
기타 사업부문	매출액	184,477	166,947	154,934
	영업이익	18,683	9,415	11,069
	자산총액	1,474,254	1,294,229	900,733
연결조정	매출액	(1,839,227)	(2,064,646)	(1,418,085)
	영업이익	(49)	1,164	(2,455)
	자산총액	(1,608,128)	(1,229,632)	(1,514,247)
합 계	매출액	3,604,377	3,910,961	2,792,518
	영업이익	637,146	823,027	442,515
	자산총액	5,297,124	4,513,624	3,547,620

다. 친환경 경영 관련 사항

당사는 주력 생산법인이 위치한 방글라데시와 베트남을 비롯하여 전 세계의 사업장에서 환경 친화적인 경영을 위해 다양한 활동을 진행하고 있습니다. 친환경적인 의류생산 체계 구축을 비롯하여, 사업현장에서 신재생에너지를 적극적으로 사용하고 전기와 물 사용량 저감을 위해 지속적으로 투자하는 등 ESG 기반 경영체계를 구축하고 있습니다. 주된 활동으로는 제품생산시 리사이클된 소재의 적극적 채택, 전력 사용량 감축을 위한 100MW 규모의 Rooftop 태양광발전 프로젝트 추진과 사업장 내 조명을 저전력 LED 조명으로 교체, 재직 및 염색 공장에서의 물 사용량 저감을 위한 수처리 설비의 운영, 석탄 사용 설비의 퇴출, 친환경 공단 조성을 위한 식목 사업과 저수지 확충 등이 진행되고 있으며, 이는 제품 생산과 생산 체계 모두를 친환경적으로 구현하기 위한 2가지 큰 전략에 기반합니다.

(1) 친환경적인 제품의 생산

아웃도어 의류 소재 중, 비중이 높은 폴리에스터 관련하여 당사는 해외 유명 아웃도어 브랜드 고객들과 협의하여 리사이클된 폴리에스터로 만들어진 원단의 채택 비중을 높여가고

있습니다. 보온재의 경우, 기존에도 오리 또는 거위 등에서 추출한 천연 Down 보다는 폴리에스터로 만들어진 인공다운 및 패딩류의 비중을 늘려오고 있었는데, 이러한 보온재 용 폴리에스터 역시 리사이클된 소재의 비중을 높여가고 있습니다. 여기서 더 나아가, 주요 생산기지인 방글라데시 현지공장에서는 직접 리사이클 폴리에스터 칩과 섬유를 생산하는 설비를 도입하기 위한 프로젝트를 해외 선도 화학 회사와 협력하여 추진하고 있습니다. 아울러, 제품 포장시 플라스틱 포장재의 사용을 줄이거나 생분해성 재료(PE/PLA)로 변경, 방수코팅 재료를 불소 수지를 포함하지 않은 C0(C Zero) 기반 물질로 전환, 프린팅 잉크 및 접착제를 휘발성 유기용매를 사용하지 않는 수계 재료로 전환하는 활동들 또한 고객들의 많은 호응을 얻고 있습니다.

(2) 친환경적인 생산 시스템의 구축

방글라데시 치타공 지역의 KEPZ(Korean Export Processing Zone: 한국수출가공공단)은 당사가 지난 1999년부터 20년 이상 투자하여 조성한 자체적인 공단으로, 전 세계에서 손꼽히는 친환경 공단으로 조성되고 있습니다. 약 300만평에 이르는 불모지의 땅을 400종이 넘는 나무 270만 그루 이상을 식재하는 대규모 조림사업을 통해 1,150에이커(acres)에 달하는 녹지로 개발하였으며, 여기에 더해 190만톤 이상의 빗물을 저장할 수 있는 150에이커(acres) 면적의 25개 수역을 조성하였습니다. 이렇게 조성된 호수와 웅덩이는 지하 대수층을 풍부하게 하여 당사의 공장에서 사용하는 공업용수를 충당할 수 있게 하였고, 주변의 마을 주민들이 필요로 하는 농업과 생활 용수를 풍부하게 하였습니다. 전체 공단의 52%에 해당하는 면적이 이렇게 친환경 녹지로 조성됨에 따라, 다양한 식물들과 100종 넘는 새들이 서식하게 되었습니다. 당사의 이러한 노력은 'Blue & Green 프로젝트'의 일환으로 이루어진 것이며, 방글라데시에서 빗물 저장과 관련하여 민간부문 단일 이니셔티브로는 최대 규모의 프로젝트가 되었습니다. 이러한 친환경 경영에 대한 노력은 국제자연보전연맹(IUCN), 세계자유무역지대협약, 딜로이트컨설팅, 세계은행 등 전세계 20여개의 업체 및 국제기구의 큰 관심을 불러 일으키고 있습니다.

Rooftop 태양광발전 설비는 친환경적 생산시스템 구축의 또 하나의 큰 축입니다. 당사의 주된 생산시설이 위치하는 베트남과 방글라데시에서는 대부분의 전력이 화력발전에 의해서 생산됩니다. 때문에 당사에서는 탄소배출 저감과 전력 안정성 확보를 위해 지속적으로 태양광발전의 효율성과 경제성에 대해 검토해 왔었습니다. 구체적인 실행은 2018년에 방글라데시 KEPZ내 216KW 용량의 소규모 파일럿 프로젝트로 시작되었으며, 이를 바탕으로 2023년까지 방글라데시 KEPZ내 31.7MW, 베트남 5.6MW, 엘살바도르 0.7MW 규모의 태양광발전 설비가 추가로 설치되어 현재 글로벌 사업장내 약 38MW 규모의 Rooftop 태양광

발전 설비가 설치되어 운영 중에 있습니다. 당사는 2026년까지 글로벌 사업장내 총 100MW 규모의 태양광발전 설비를 설치하는 것을 목표로 두고 있습니다. 이와 더불어, 당사는 물 사용량을 줄이기 위해 빗물을 저장하여 공장 건물의 운영 용수로 사용하고 있으며, 재직 및 염색 공장에서 발생하는 오폐수를 정화하는 설비를 운영하며, 이를 Membrane 및 RO(Reverse Osmosis) 기반 설비로 정수 성능을 지속적으로 향상시키고 있습니다. 또한, 생산공정 중 필요한 열원을 공급하는 보일러도 석탄에서 Biomass 기반으로 전환하여 국제사회의 탄소배출량 저감을 위한 노력에 힘을 보태고 있습니다.

라. 대외후원 주요 현황

현황	금액	내용	기부회사
월드비전, 적십자, 복지관 등	25억 3천만원	· 의류 기부 등 현물 기부	(주)영원무역
UIAA(국제산악연맹)	1억 6천만원	· 국제산악연맹 후원 기부금	(주)영원무역
한국국제교류재단	1억 6천만원	· 해외 한국학 진흥, 문화교류 등 지원 등	(주)영원무역
월드비전	1억원	· 시리아, 튀르키예 지진피해민 기부금 등	(주)영원무역
사단법인샘복지재단	1천만원	· 우크라이나 후원 기부금	(주)영원무역

주) 상기 대외후원 주요 현황은 2023년 연간(1-12월) 지급된 현금 & 현물 기부 일부 현황임.

III. 재무에 관한 사항

1. 요약재무정보

가. 연결요약재무정보

(단위 : 백만원)

구분	제15기	제14기	제13기
	(2023년 12월말)	(2022년 12월말)	(2021년 12월말)
[유동자산]	3,346,930	2,821,446	2,044,753
1. 현금및현금성자산	896,394	735,945	641,777
2. 단기금융상품	478,471	348,618	170,740
3. 매출채권	490,791	509,789	387,193
4. 파생상품자산	8,040	31,098	13,119
5. 재고자산	1,329,162	983,904	643,988
6. 기타수취채권	59,923	48,707	49,886
7. 기타유동자산	72,074	154,727	128,200
8. 당기법인세자산	12,074	8,658	9,851
[비유동자산]	1,950,194	1,692,178	1,502,867
1. 장기금융상품	610	612	860
2. 당기손익-공정가치측정금융자산	4,864	4,193	2,849
3. 기타포괄손익-공정가치측정금융자산	418,809	396,450	288,051
4. 관계기업 및 공동기업투자주식	51,012	46,948	1,563
5. 유형자산	810,536	712,901	694,058
6. 사용권자산	127,741	105,645	118,836
7. 무형자산	194,638	178,823	168,225
8. 투자부동산	290,737	215,993	204,917
9. 기타수취채권	23,111	9,210	7,570
10. 기타비유동자산	4,066	7,363	6,174
11. 이연법인세자산	24,069	14,040	9,762
자산총계	5,297,124	4,513,624	3,547,620
[유동부채]	1,123,291	822,687	525,247
[비유동부채]	585,862	576,633	588,161
부채총계	1,709,153	1,399,320	1,113,408
[지배기업지분]	3,246,664	2,814,524	2,218,947
1. 자본금	22,156	22,156	22,156
2. 주식발행초과금	453,267	453,267	453,267

구분	제15기	제14기	제13기
	(2023년 12월말)	(2022년 12월말)	(2021년 12월말)
3. 이익잉여금	2,712,526	2,263,682	1,633,029
4. 기타자본항목	58,715	75,420	110,495
[비지배지분]	341,306	299,780	215,265
자본총계	3,587,971	3,114,304	2,434,212
부채 및 자본총계	5,297,124	4,513,624	3,547,620
	(2023년 1-12월)	(2022년 1-12월)	(2021년 1-12월)
매출액	3,604,377	3,910,961	2,792,518
영업이익	637,146	823,027	442,515
당기순이익	533,071	743,155	334,303
[지배기업지분]	515,959	674,519	298,067
[비지배지분]	17,111	68,636	36,237
기본주당순이익 (원)	11,762	15,377	6,795
연결에 포함된 회사수	69	66	65

나. 요약재무정보

(단위 : 백만원)

구분	제15기	제14기	제13기
	(2023년 12월말)	(2022년 12월말)	(2021년 12월말)
[유동자산]	948,035	592,975	731,286
1. 현금및현금성자산	280,790	89,223	297,737
2. 단기금융상품	411,624	251,904	113,123
3. 매출채권	225,439	226,244	182,533
4. 파생상품자산	245	-	135
5. 재고자산	12,676	13,370	22,775
6. 기타수취채권	14,051	9,376	110,760
7. 기타유동자산	3,209	2,858	4,222
[비유동자산]	1,466,251	1,302,053	1,139,923
1. 장기금융상품	608	610	609
2. 기타포괄손익-공정가치측정금융자산	418,809	396,450	288,051
3. 종속기업투자주식	583,491	548,554	543,930
4. 관계기업투자주식	45,000	45,000	-
5. 유형자산	92,004	93,092	96,975
6. 사용권자산	9,546	11,356	13,426
7. 무형자산	763	859	1,628
8. 투자부동산	274,141	199,550	188,995

구분	제15기	제14기	제13기
	(2023년 12월말)	(2022년 12월말)	(2021년 12월말)
9. 기타수취채권	41,890	3,808	3,808
10. 순확정급여자산	-	2,774	2,500
자산총계	2,414,286	1,895,029	1,871,209
[유동부채]	520,852	205,656	350,656
[비유동부채]	108,667	103,826	156,216
부채총계	629,519	309,482	506,872
[자본금]	22,156	22,156	22,156
[주식발행초과금]	453,267	453,267	453,267
[이익잉여금]	1,062,288	875,735	715,386
[기타자본항목]	247,056	234,389	173,527
자본총계	1,784,767	1,585,546	1,364,337
부채 및 자본총계	2,414,286	1,895,029	1,871,209
종속·관계·공동기업 투자주식의 평가방법	관계기업: 원가법 종속기업: 원가법	관계기업: 원가법 종속기업: 원가법	관계기업: 원가법 종속기업: 원가법
	(2023년 1-12월)	(2022년 1-12월)	(2021년 1-12월)
매출액	1,938,195	2,130,649	1,432,761
영업이익	227,265	241,564	155,521
당기순이익	253,669	204,215	136,466
기본주당순이익 (원)	5,783	4,655	3,111

2. 연결재무제표

2-1. 연결 재무상태표

연결 재무상태표

제 15 기 2023.12.31 현재
 제 14 기 2022.12.31 현재
 제 13 기 2021.12.31 현재

(단위 : 원)

	제 15 기	제 14 기	제 13 기
자산			
유동자산	3,346,930,108,724	2,821,445,719,291	2,044,753,390,256
현금및현금성자산	896,394,078,489	735,944,764,488	641,777,189,294
단기금융상품	478,471,122,573	348,617,900,192	170,739,859,255
매출채권	490,791,336,546	509,788,782,973	387,192,903,519
파생상품자산	8,039,634,600	31,098,251,240	13,118,848,349
재고자산	1,329,162,228,700	983,904,470,376	643,987,889,187
기타수취채권	59,922,902,526	48,707,280,826	49,885,647,179
기타유동자산	72,074,319,608	154,726,617,775	128,200,156,672
당기법인세자산	12,074,485,682	8,657,651,421	9,850,896,801
비유동자산	1,950,193,531,932	1,692,178,061,520	1,502,867,047,524
장기금융상품	609,606,880	611,570,768	860,427,107
당기손익-공정가치측정 금융자산	4,864,448,520	4,192,744,980	2,849,244,120
기타포괄손익-공정가치측정 금융자산	418,809,025,841	396,450,468,592	288,051,295,195
관계기업 및 공동기업 투자주식	51,012,249,852	46,948,290,294	1,562,682,082
유형자산	810,535,582,490	712,901,101,241	694,058,431,022
사용권자산	127,740,946,229	105,644,719,301	118,835,870,635
무형자산	194,637,975,570	178,823,035,915	168,225,431,315
투자부동산	290,737,441,845	215,993,332,232	204,916,811,903
기타수취채권	23,111,097,493	9,209,734,682	7,570,403,596
기타비유동자산	4,066,076,868	7,363,338,631	6,174,410,163
이연법인세자산	24,069,080,344	14,039,724,884	9,762,040,386
자산총계	5,297,123,640,656	4,513,623,780,811	3,547,620,437,780
부채			
유동부채	1,123,291,101,204	822,686,884,772	525,247,244,441
매입채무	455,556,425,886	340,193,168,804	245,644,740,609
단기차입금	399,176,532,327	224,549,801,840	101,602,386,990
유동성장기차입금	70,491,752,580	28,815,168,430	0
유동성사채	0	9,995,754,179	0

	제 15 기	제 14 기	제 13 기
파생상품부채	1,010,074,888	3,443,949,811	671,630,873
당기법인세부채	57,163,368,034	90,786,115,504	66,584,113,940
기타총당부채	27,162,328,081	26,032,109,179	22,310,896,330
기타지급채무	87,565,879,517	78,791,277,692	69,502,769,740
기타 유동부채	5,489,487,393	6,618,554,765	5,867,853,505
유동 리스부채	19,675,252,498	13,460,984,568	13,062,852,454
비유동부채	585,862,018,946	576,632,755,560	588,161,234,247
사채	0	0	49,915,972,384
장기차입금	77,487,641,820	133,243,897,850	82,460,705,850
순확정급여부채	71,462,646,242	42,838,710,656	60,205,935,305
이연법인세부채	315,125,285,332	298,119,898,372	284,008,453,009
기타지급채무	8,225,000	0	0
기타 비유동 부채	3,105,027,160	2,463,048,254	23,044,930
비유동 리스부채	118,673,193,392	99,967,200,428	111,547,122,769
부채총계	1,709,153,120,150	1,399,319,640,332	1,113,408,478,688
자본			
지배기업지분	3,246,664,286,850	2,814,524,326,075	2,218,947,055,642
자본금	22,155,734,000	22,155,734,000	22,155,734,000
주식발행초과금	453,267,231,054	453,267,231,054	453,267,231,054
이익잉여금	2,712,525,857,272	2,263,681,683,068	1,633,028,949,490
기타자본항목	58,715,464,524	75,419,677,953	110,495,141,098
비지배지분	341,306,233,656	299,779,814,404	215,264,903,450
자본총계	3,587,970,520,506	3,114,304,140,479	2,434,211,959,092
부채와자본총계	5,297,123,640,656	4,513,623,780,811	3,547,620,437,780

2-2. 연결 손익계산서

연결 손익계산서

제 15 기 2023.01.01 부터 2023.12.31 까지

제 14 기 2022.01.01 부터 2022.12.31 까지

제 13 기 2021.01.01 부터 2021.12.31 까지

(단위 : 원)

	제 15 기	제 14 기	제 13 기
매출	3,604,377,025,404	3,910,960,903,824	2,792,518,463,435
매출원가	2,449,425,474,646	2,594,344,183,173	1,964,937,946,084
매출총이익	1,154,951,550,758	1,316,616,720,651	827,580,517,351
판매비와관리비	517,805,181,924	493,589,463,605	385,065,388,339
영업이익	637,146,368,834	823,027,257,046	442,515,129,012
기타수익	206,599,840,180	269,339,564,139	82,125,826,743
기타비용	170,797,215,560	204,769,519,330	59,791,792,569
금융수익	37,467,672,307	13,518,385,924	7,024,063,014
금융비용	31,086,770,543	20,183,299,100	21,435,724,834
지분법손익	2,302,649,226	823,463,952	814,500,751
법인세비용차감전순이익	681,632,544,444	881,755,852,631	451,252,002,117
법인세비용	148,561,863,188	138,600,813,503	116,948,516,100
당기순이익	533,070,681,256	743,155,039,128	334,303,486,017
당기순이익의 귀속			
지배기업소유주지분순이익	515,959,247,534	674,518,794,578	298,066,738,097
비지배지분순이익	17,111,433,722	68,636,244,550	36,236,747,920
주당이익			
기본주당순이익 (단위 : 원)	11,762	15,377	6,795

2-3. 연결 포괄손익계산서

연결 포괄손익계산서

제 15 기 2023.01.01 부터 2023.12.31 까지

제 14 기 2022.01.01 부터 2022.12.31 까지

제 13 기 2021.01.01 부터 2021.12.31 까지

(단위 : 원)

	제 15 기	제 14 기	제 13 기
당기손이익	533,070,681,256	743,155,039,128	334,303,486,017
기타포괄손익	7,710,772,100	(19,196,796,741)	128,061,674,324
당기손익으로 재분류 되지않는 세 후기타포괄손익			
순확정급여부채의 재측정요소	(6,050,740,151)	10,934,416,325	8,596,973,815
기타포괄손익-공정가치측정금융 자산평가손익	17,193,730,524	62,536,106,985	(10,705,353,613)
지분법자본변동	(20,368,222)	2,721,664	(970,630)
후속적으로 당기손익으로 재분류되 는 항목			
해외사업환산손익	5,083,271,545	(96,374,316,611)	121,654,341,701
지분법자본변동	726,780,604	(1,367,264,654)	6,714,701
파생상품평가손익	(9,221,902,200)	5,071,539,550	8,509,968,350
당기총포괄손익	540,781,453,356	723,958,242,387	462,365,160,341
당기총포괄손익의귀속			
지배기업소유주지분	499,255,034,104	639,443,331,433	406,031,126,702
비지배지분	41,526,419,252	84,514,910,954	56,334,033,639

2-4. 연결 자본변동표

연결 자본변동표

제 15 기 2023.01.01 부터 2023.12.31 까지

제 14 기 2022.01.01 부터 2022.12.31 까지

제 13 기 2021.01.01 부터 2021.12.31 까지

(단위 : 원)

	자본						
	지배기업의 소유주에게 귀속되는 자본					비지배지분	자본 합계
	자본금	주식발행초과금	이익잉여금	기타자본항목	지배기업의 소유주에게 귀속되는 자본 합계		
2021.01.01 (기초자본)	22,155,734,000	453,267,231,054	1,356,895,241,893	2,530,752,494	1,834,848,959,441	159,148,656,911	1,993,997,616,352
당기순이익			298,066,738,097		298,066,738,097	36,236,747,920	334,303,486,017
파생상품평가손익				4,237,682,617	4,237,682,617	4,272,285,733	8,509,968,350
기타포괄손익-공정가치 측정금융자산평가손익				(10,705,353,613)	(10,705,353,613)		(10,705,353,613)
해외사업환산손익				110,354,771,582	110,354,771,582	11,299,570,118	121,654,341,701
지분법자본변동				2,872,610	2,872,610	2,871,461	5,744,071
순확정급여부채의 재측 정요소				4,074,415,408	4,074,415,408	4,522,558,407	8,596,973,815
연차배당			(21,933,030,500)		(21,933,030,500)		(21,933,030,500)
연결범위 변동						(217,787,100)	(217,787,100)
2021.12.31 (기말자본)	22,155,734,000	453,267,231,054	1,633,028,949,490	110,495,141,098	2,218,947,055,642	215,264,903,450	2,434,211,959,092
2022.01.01 (기초자본)	22,155,734,000	453,267,231,054	1,633,028,949,490	110,495,141,098	2,218,947,055,642	215,264,903,450	2,434,211,959,092
당기순이익			674,518,794,578		674,518,794,578	68,636,244,550	743,155,039,128
파생상품평가손익				2,522,753,725	2,522,753,725	2,548,785,825	5,071,539,550
기타포괄손익-공정가치 측정금융자산평가손익				62,536,106,985	62,536,106,985		62,536,106,985
해외사업환산손익				(102,084,016,656)	(102,084,016,656)	5,709,700,045	(96,374,316,611)
지분법자본변동				(1,373,528,543)	(1,373,528,543)	8,985,553	(1,364,542,990)
순확정급여부채의 재측							

	자본						
	지배기업의 소유주에게 귀속되는 자본				지배기업의 소유주에게 귀속되는 자본 합계	비지배지분	자본 합계
	자본금	주식발행초과금	이익잉여금	기타자본항목			
정요소				3,323,221,344	3,323,221,344	7,611,194,981	10,934,416,325
연차배당			(43,866,061,000)		(43,866,061,000)		(43,866,061,000)
연결범위 변동							
2022.12.31 (기말자본)	22,155,734,000	453,267,231,054	2,263,681,683,068	75,419,677,953	2,814,524,326,075	299,779,814,404	3,114,304,140,479
2023.01.01 (기초자본)	22,155,734,000	453,267,231,054	2,263,681,683,068	75,419,677,953	2,814,524,326,075	299,779,814,404	3,114,304,140,479
당기순이익			515,959,247,534		515,959,247,534	17,111,433,722	533,070,681,256
파생상품평가손익				(4,590,784,623)	(4,590,784,623)	(4,631,117,577)	(9,221,902,200)
기타포괄손익-공정가치 측정금융자산평가손익				17,193,730,524	17,193,730,524		17,193,730,524
해외사업환산손익				(24,412,343,378)	(24,412,343,378)	29,495,614,923	5,083,271,545
지분법자본변동				713,966,207	713,966,207	(7,553,825)	706,412,382
순확정급여부채의 재측정요소				(5,608,782,160)	(5,608,782,160)	(441,957,991)	(6,050,740,151)
연차배당			(67,115,073,330)		(67,115,073,330)		(67,115,073,330)
연결범위 변동							
2023.12.31 (기말자본)	22,155,734,000	453,267,231,054	2,712,525,857,272	58,715,464,523	3,246,664,286,849	341,306,233,656	3,587,970,520,506

2-5. 연결 현금흐름표

연결 현금흐름표

제 15 기 2023.01.01 부터 2023.12.31 까지

제 14 기 2022.01.01 부터 2022.12.31 까지

제 13 기 2021.01.01 부터 2021.12.31 까지

(단위 : 원)

	제 15 기	제 14 기	제 13 기
영업활동 현금흐름	525,111,272,743	458,800,227,068	287,353,748,746
영업으로부터 창출된 현금흐름	703,161,174,194	587,500,411,812	387,869,744,916
이자수취	32,648,103,896	9,781,738,599	3,781,719,342
이자지급	(31,082,524,722)	(20,251,388,631)	(21,404,781,779)
배당금수입	5,043,499,811	3,946,215,075	3,427,587,872
법인세납부	(184,658,980,436)	(122,176,749,787)	(86,320,521,605)
투자활동 현금흐름	(437,489,586,034)	(389,517,540,687)	(211,600,795,043)
단기금융상품의 순증감	(168,132,790,000)	(182,062,000,286)	(76,364,352,838)
단기대여금의 순감소	1,256,320,000	3,586,528,060	2,736,040,114
장기대여금의 증가	(12,000,000,000)	0	(2,121,546,750)
유형자산의 취득	(171,597,170,562)	(145,626,076,400)	(129,177,364,989)
유형자산의 처분	3,086,032,674	34,482,033,150	16,051,812,038
무형자산의 취득	(9,819,419,476)	(8,680,885,801)	(15,936,252,030)
무형자산의 처분	159,262,847	520,000,074	3,100,337,050
투자부동산의 취득	(77,457,680,088)	(13,032,200,881)	(3,142,262,761)
투자부동산의 처분	0	239,312,850	36,864,399
임차보증금의 증가	(1,476,596,329)	(4,361,547,181)	(2,334,491,344)
임차보증금의 감소	100,000,000	1,927,576,675	700,000,000
당기손익-공정가치측정금융자산의 취득	(7,270,500)	(574,621,250)	(344,203,750)
당기손익-공정가치측정금융자산의 회수	0	0	1,925,926,000
기타포괄손익-공정가치측정금융자산의 취득	0	(30,280,835,947)	(7,018,817,074)
장기금융상품의 증가	0	0	(12,483,108)
장기금융상품의 감소	2,000,000	257,810,000	300,000,000
연결범위 변동	213,752,700	0	0
관계기업및공동기업투자주식의 취득	(949,527,300)	(45,912,633,750)	0
파생상품의 증감	(866,500,000)	0	0
재무활동 현금흐름	21,233,872,381	90,538,626,895	(104,440,133,238)
단기차입금의 순증감	145,842,492,995	130,377,289,533	(121,583,704,591)
유동성장기차입금의 상환	(30,716,408,400)	(1,763,073,200)	(21,162,078,711)
유동성사채의 상환	(10,000,000,000)	(40,000,000,000)	0

	제 15 기	제 14 기	제 13 기
기타보증금의 증가	2,902,397,542	703,590,232	1,611,496,400
기타보증금의 감소	(581,542,000)	(2,487,580,000)	(1,103,699,383)
유동리스부채의 상환	(19,097,994,426)	(13,267,788,670)	(6,610,321,403)
장기차입금의 증가	0	60,842,250,000	67,327,505,150
장기차입금의 상환	0	0	(768,513,100)
배당금의 지급	(67,115,073,330)	(43,866,061,000)	(21,933,030,500)
비지배지분의 처분	0	0	(217,787,100)
현금및현금성자산의 환율변동효과	51,593,754,911	(65,653,738,082)	5,587,023,659
현금및현금성자산의 증가	160,449,314,001	94,167,575,194	(23,100,155,876)
기초의 현금및현금성자산	735,944,764,488	641,777,189,294	664,877,345,170
기말의 현금및현금성자산	896,394,078,489	735,944,764,488	641,777,189,294

3. 연결재무제표 주석

1. 일반적 사항

한국채택국제회계기준 제1110호(연결재무제표)에 의한 지배기업인 주식회사 영원무역(이하 "회사")은 YOUNGONE (CEPZ) LTD.(YCL) 등 69개 종속기업(이하 주식회사 영원무역과 그 종속기업을 "연결회사")을 연결대상으로 하고, International Retail Corporation 등 5개 법인을 지분법적용대상으로 하여 연결재무제표를 작성하였습니다.

1.1 회사의 개요

주식회사 영원무역(이하 "회사")은 주식회사 영원무역홀딩스의 의류 제조 및 유통 사업부문을 승계하여 2009년 7월 1일로 인적분할방식으로 설립되었고, 2009년 7월 30일에 주식을 한국거래소에 상장하였습니다. 2023년 12월 31일 현재 서울특별시 중구에 본사를 두고 있으며 스위스, 방글라데시, 베트남 등에 현지법인과 서울 및 경기도 등에 영업소 및 물류센터를 두고 있습니다.

2023년 12월 31일 현재 회사의 자본금은 22,155,734천원(전기말 22,155,734천원)이며, 주요 주주현황은 다음과 같습니다.

주주명	소유주식수(주)	지분율	비고
(주)영원무역홀딩스	22,386,320	50.52%	최대주주
자기주식	445,407	1.01%	자기주식

주주명	소유주식수(주)	지분율	비고
기타	21,479,741	48.47%	기타
합계	44,311,468	100.00%	

1.2 연결대상 종속기업의 현황

2023년 12월 31일 현재 연결회사가 보유한 종속기업 투자의 내역은 다음과 같습니다.

종속기업	업종	투자주식수			지분율(*1)	결산월	소재지
		지배기업	종속기업	계			
YCL(*2)	아웃도어 및 스포츠 의류제조	1,013,058	1,026,737	2,039,795	100.00%	12월	방글라데시
TSL(*3)	아웃도어 및 스포츠 의류제조	1,165,504	-	1,165,504	100.00%	12월	방글라데시
KSL(*4)	아웃도어 및 스포츠 의류제조	41,607	63,457	105,064	100.00%	12월	방글라데시
YHT(*5)	아웃도어 및 스포츠 의류제조	618,505	-	618,505	100.00%	12월	방글라데시
YPL(*6)	NON-WOVEN 및 패딩 제조	514,684	-	514,684	100.00%	12월	방글라데시
YGA(*7)	의류부품 제조	199,595	-	199,595	100.00%	12월	방글라데시
SEL(*8)	부자재/접착제	-	346,802	346,802	100.00%	12월	방글라데시
SDF(*9)	원단가공/염색	619,760	-	619,760	100.00%	12월	방글라데시
YSF(*10)	NON-WOVEN 및 패딩 제조	199,892	253,830	453,722	100.00%	12월	방글라데시
STL(*11)	원단제작	1,706,255	-	1,706,255	100.00%	12월	방글라데시
YSS(*12)	스포츠 신발제조	3,737,833	253,830	3,991,663	100.00%	12월	방글라데시
AAL(*13)	항공임대/교육	-	2,500,000	2,500,000	100.00%	12월	방글라데시
KSI(*14)	아웃도어 스포츠 의류 및 신발 제조	-	100,000	100,000	100.00%	12월	방글라데시
SWL(*15)	원단가공	-	3	3	100.00%	12월	방글라데시
SLS(*16)	Backpack 제조	771,000	-	771,000	100.00%	12월	방글라데시
APD(*17)	의류제조 및 개발센터	-	100,000	100,000	100.00%	12월	방글라데시
CPD(*18)	의류제조 및 개발센터	-	100,000	100,000	100.00%	12월	방글라데시
DPD(*19)	의류제조 및 개발센터	-	100,000	100,000	100.00%	12월	방글라데시
EPD(*20)	의류제조 및 개발센터	-	100,000	100,000	100.00%	12월	방글라데시
GPD(*21)	의류제조 및 개발센터	-	100,000	100,000	100.00%	12월	방글라데시
KPP(*22)	니트원단 생산	-	1,000,000	1,000,000	100.00%	12월	방글라데시
TWL(*23)	IT 관련사업	-	100,000	100,000	100.00%	12월	방글라데시
TVL(*24)	IT 관련사업	-	100,000	100,000	100.00%	12월	방글라데시
ICL(*25)	공단부두개발	-	100,000	100,000	100.00%	12월	방글라데시
SAL(*26)	아웃도어 및 스포츠 의류제조	-	100,000	100,000	100.00%	12월	방글라데시
BHL(*27)	공단부두운영	-	100,000	100,000	100.00%	12월	방글라데시
KPL(*28)	포장재 제조	-	900,000	900,000	100.00%	12월	방글라데시
YSP(*29)(*54)	아웃도어 의류 및 Backpack 제조	-	-	-	100.00%	12월	중국
GMC(*30)(*54)	아웃도어 및 스포츠 의류제조	-	-	-	100.00%	12월	중국
YNL(*31)(*54)	아웃도어 및 스포츠 의류제조	-	-	-	100.00%	12월	베트남
YBL(*32)(*54)	아웃도어 및 스포츠 의류제조	-	-	-	100.00%	12월	베트남
	아웃도어 및						

종속기업	업종	투자주식수			지분율(+1)	결산월	소재지
		지배기업	종속기업	계			
YHL(+33)(+54)	스포츠 의류제조	-	-	-	100.00%	12월	베트남
BSL(+34)(+54)	아웃도어 의류 및 Backpack 제조	-	-	-	100.00%	12월	베트남
YLS(+35)	아웃도어 및 스포츠 의류제조	760,000	-	760,000	100.00%	12월	엘살바도르
ESL(+36)	원부자재 Sourcing	390,000	-	390,000	100.00%	12월	홍콩
DTL(+37)	원부자재 Sourcing	510,000	-	510,000	100.00%	12월	태국
YOA(+38)	서비스/무역	-	1,000	1,000	100.00%	12월	미국
MSH(+39)	OR 지주회사	40,817,178	-	40,817,178	100.00%	12월	미국
OR(+40)	아웃도어 브랜드 유통	-	800	800	80.00%	12월	미국
OR CANADA(+41)	아웃도어 브랜드 유통	-	1,000	1,000	100.00%	12월	미국
YTL(+42)(+54)	아웃도어 및 스포츠 의류제조	-	-	-	100.00%	12월	터키
AAI(+43)	항공임대업	26,400,000	39,600,000	66,000,000	100.00%	12월	영국(OM)
SQA(+44)(+54)	아웃도어 및 스포츠 의류제조	-	-	-	100.00%	12월	우즈베키스탄
BKS(+45)(+54)	아웃도어 및 스포츠 의류제조	-	-	-	100.00%	12월	우즈베키스탄
BPL(+46)(+54)	원부자재 Sourcing	-	-	-	100.00%	12월	대만
ESP(+47)	아웃도어 및 스포츠 의류제조	5,352,755	-	5,352,755	100.00%	12월	에티오피아
DTI(+48)	Merino Wool 사업	102	-	102	100.00%	12월	뉴질랜드
YIA(+49)	무역/서비스	15,300,000	-	15,300,000	100.00%	12월	싱가포르
ETL(+50)	WOVEN 및 니트 의류제조	-	72,000,000	72,000,000	100.00%	12월	인도
YES(+51)	YMS 지주회사	200,000	-	200,000	100.00%	12월	포르투갈
YMS(+52)	부동산 임대	-	150,000	150,000	100.00%	12월	포르투갈
ASI(+53)	의류도매업	40	-	40	100.00%	12월	과테말라
SCOTT CORPORATION SA	SCOTT 지주회사	6,251,250	-	6,251,250	50.01%	9월	스위스
SCOTT SPORTS SA	자전거/스포츠용품 브랜드 유통	-	12,001	12,001	50.01%	9월	스위스
SCOTT USA INC.	자전거/스포츠용품 브랜드 유통	-	1	1	50.01%	9월	미국
SSG (EUROPE) DISTRIBUTION CENTER NV	자전거 물류	-	250	250	50.01%	9월	벨기에
SCOTT ITALIA S.R.L.	자전거/스포츠용품 브랜드 유통	-	100,000	100,000	50.01%	9월	이탈리아
SCOTT SPORTS AB	자전거/스포츠용품 브랜드 유통	-	5,000	5,000	50.01%	9월	스웨덴
SCOTT SPORTS AFRICA (PTY) LTD	자전거/스포츠용품 브랜드 유통	-	100	100	50.01%	9월	남아공
SCOTT SPORTS INDIA (PVT) LTD	자전거/스포츠용품 브랜드 유통	-	10,000	10,000	50.01%	9월	인도
DFG INC.	스포츠 용품 제조	-	4,438	4,438	50.01%	9월	미국
BERGAMONT FAHRRAD VERTRIEB GMBH(+54)	자전거/스포츠용품 브랜드 유통	-	-	-	50.01%	9월	독일
DOLOMITE S.R.L.	스포츠 신발/의류 디자인 및 개발	-	10,000	10,000	50.01%	9월	이탈리아
SHEPPARD CYCLES AUSTRALIA PTY LTD.(+55)	자전거/스포츠용품 브랜드 유통	-	95,000	95,000	47.51%	9월	호주
SHEPPARD CYCLES NEW ZEALAND LIMITED(+55)	자전거/스포츠용품 브랜드 유통	-	95,000	95,000	47.51%	9월	뉴질랜드

종속기업	업종	투자주식수			지분율(*1)	결산월	소재지
		지배기업	종속기업	계			
SPORT NETWORK SOLUTION SA	자전거/스포츠용품 브랜드 유통	-	10,000,000	10,000,000	50.01%	9월	스위스
SCOTT SPORTS DENMARK A/S	자전거/스포츠용품 브랜드 유통	-	5,000	5,000	50.01%	9월	덴마크
SHEPPARD CYCLES RETAIL SERVICES PTY LTD.(+54)(+55)	자전거 서비스	-	-	-	47.51%	9월	호주
BSSH PTY LTD.(+55)	자전거/스포츠용품 브랜드 유통	-	2,280,000	2,280,000	47.51%	9월	호주

(*1) 연결유효지분율 기준.

(*2) YOUNGONE (CEPZ) LTD.

(*3) TITAS SPORTSWEAR INDUSTRIES LTD.

(*4) KARNAPHULI SPORTSWEAR INDUSTRIES LTD.

(*5) YOUNGONE HI-TECH SPORTSWEAR INDUSTRIES LTD.

(*6) YOUNGONE PADDING (CEPZ) LTD.

(*7) YOUNGONE GARMENT ACCESSORIES INDUSTRIES LTD.

(*8) SHINHAN EMULSION CO.,LTD.

(*9) SAVAR DYEING & FINISHING INDUSTRIES LTD.

(*10) YOUNGONE SYNTHETIC FIBRE PRODUCTS INDUSTRIES LTD.

(*11) SUNGNAM TEXTILES MILLS LTD.

(*12) YOUNGONE SPORTS SHOES INDUSTRIES LTD.

(*13) ARIRANG AVIATION LTD.

(*14) KARNAPHULI SHOES INDUSTRIES LTD.

(*15) SURMA GARMENTS WASHING & FINISHING CO.,LTD.

(*16) SUNGNAM LEATHER AND SPORTS PRODUCT INDUSTRIES LTD.

(*17) ALPHA PRODUCT DEVELOPMENT COMPANY (BD) LIMITED

(*18) CHANG-JO PRODUCT DEVELOPMENT CO.(BD) LIMITED

(*19) DAE-GU PRODUCT DEVELOPMENT CO.(BD) LIMITED

(*20) EVERTOP PRODUCT DEVELOPMENT CO.(BD) LIMITED

(*21) GAYA PRODUCT DEVELOPMENT COMPANY (BD) LIMITED

(*22) KARNAPHULI POLYESTER PRODUCTS COMPANY LIMITED

(*23) TEKWIN (BD) LIMITED

(*24) TEKVISION (BD) LIMITED

(*25) INCHEON CONTAINERS (BD) LIMITED

(*26) SUNGNAM APPARELS (BD) LIMITED

(*27) BUSAN HARBOUR (BD) LIMITED

(*28) KARNAPHULI PACKAGING IND LTD.

(*29) QINGDAO YOUNGONE SPORTS PRODUCTS CO.,LTD.

(*30) QINGDAO YOUNGONE SPORTSWEAR CO.,LTD.

(*31) YOUNGONE NAM DINH CO.,LTD.

(*32) YOUNGONE BAC GIANG CO.,LTD.

(*33) YOUNGONE HUNGYEN CO.,LTD.

(*34) BROADPEAK SOC TRANG CO.,LTD.

(*35) YOUNGONE (EL SALVADOR) S.A DE C.V.

(*36) EVER SUMMIT (HK) LTD.

(*37) DONGNAMA TRADING CO.,LTD.

(*38) YOUNGONE AMERICA INC.

(*39) MOUNTAIN SUMMIT HOLDINGS, LTD.

(*40) OUTDOOR RESEARCH, LLC.

(*41) OUTDOOR RESEARCH-CANADA, INC.

(*42) YOUNGONE (ISTANBUL) APPAREL SANAYI VE TICARET LTD. SIRKETI

(*43) ARIRANG AVIATION (IOM) LTD.

- (*44) SAMARKAND APPAREL LLC.
- (*45) BUKA SPORTSWEAR LLC.
- (*46) BROAD PEAK INTL LTD.
- (*47) EVERTOP SPORTSWEAR PLC.
- (*48) DESIGNER TEXTILES INTERNATIONAL LTD.
- (*49) YOUNGONE INTERNATIONAL ASIA PTE. LTD.
- (*50) EVERTOP TEXTILE & APPAREL COMPLEX PRIVATE LIMITED
- (*51) YOUNGONE CORPORATION EUROPE SGPS, S.A.
- (*52) YOK MIRAGAIA, S.A.
- (*53) AMATITLAN SUNGNAM INDUSTRIES, S. A.
- (*54) 상기 법인은 주권을 미발행하였거나 법인형태가 주식회사가 아니므로 주식수가 존재하지 아니함.
- (*55) SCOTT CORPORATION SA의 종속기업으로 SCOTT CORPORATION SA의 보유지분이 50%를 초과하므로 연결 대상 종속기업에 해당함.

1.3 종속기업 관련 재무정보 요약

연결대상 종속기업의 보고기간말 현재 주요 재무현황은 다음과 같습니다(단위:천원).

-당기

종속기업명	자산	부채	자본	매출액	당기순이익 (손실)	총포괄이익 (손실)
YCL	379,368,223	40,809,795	338,558,428	326,348,539	67,460,302	52,828,286
TSL	254,474,097	23,957,913	230,516,184	187,092,431	40,362,562	30,271,508
KSL	147,069,154	28,299,904	118,769,250	141,554,101	20,691,900	15,841,643
YHT	288,495,614	31,701,219	256,794,395	152,012,196	28,859,356	11,498,342
YPL	27,501,026	1,301,964	26,199,062	7,199,920	2,410,406	1,239,319
YGA	29,306,222	1,174,034	28,132,188	7,475,108	3,287,227	2,005,488
SEL	15,882,845	383,325	15,499,520	6,258,867	3,113,021	2,453,976
SDF	38,127,355	7,650,318	30,477,037	45,109,822	8,405,037	7,181,523
YSF	24,461,887	1,357,427	23,104,460	12,144,841	2,513,476	1,460,422
STL	14,488,474	1,065,776	13,422,698	8,258,092	2,522,126	1,928,847
YSS	48,979,797	5,811,778	43,168,019	32,103,727	(2,293,301)	(4,365,760)
AAL	1,727,410	204,291	1,523,119	380,884	(163,528)	(236,369)
KSI	385,951,523	242,204,032	143,747,491	356,923,673	50,984,623	45,264,678
SWL	1,269,167	143,878	1,125,289	268,385	(75,278)	(128,302)
SLS	87,186	10,162	77,024	-	(6,900)	(10,560)
YSP	23,171,992	10,307,688	12,864,304	-	(851,950)	(881,775)
GMC	11,146,995	1,493,600	9,653,395	195,685	(278,832)	(306,653)
YNL	386,940,383	39,656,234	347,284,149	393,152,398	62,671,348	57,999,798
YBL	32,912,279	5,459,402	27,452,877	57,914,055	7,636,789	7,225,480
YHL	44,965,883	4,776,379	40,189,504	59,765,504	6,078,808	5,579,068
YLS	47,585,253	2,071,057	45,514,196	48,181,972	4,835,576	5,474,508
ESL	15,041,539	6,389,177	8,652,362	52,607,172	(4,567,773)	(4,321,149)
DTL	3,801,192	562,578	3,238,614	4,027,296	(363,068)	(321,439)
YTL	408,611	-	408,611	-	-	7,003

종속기업명	자산	부채	자본	매출액	당기순이익 (손실)	총포괄이익 (손실)
AAI	106,294,435	28,167,606	78,126,829	6,131,747	(4,291,043)	(2,826,696)
MSH(*1)	151,730,953	66,644,999	85,085,954	156,536,958	3,492,896	4,087,077
SQA	10,169,891	4,352,375	5,817,516	244,414	(627,729)	(1,209,480)
SCOTT(*2)	1,608,799,546	1,008,032,520	600,767,026	1,242,422,301	35,514,938	77,747,488
BPL	1,648,985	713,784	935,201	3,159,146	118,954	132,927
ESP	3,609,631	1,172,925	2,436,706	3,214,728	(411,414)	(502,137)
APD	20,757,439	21,106,533	(349,094)	-	(335,806)	(325,600)
CPD	107,188	587	106,601	-	(8,426)	(13,472)
DPD	5,243,253	4,985,883	257,370	1,838,670	58,381	46,438
EPD	5,922,040	8,973,890	(3,051,850)	1,184,792	(1,122,787)	(1,002,051)
GPD	13,668,318	14,279,587	(611,269)	15,861	(478,739)	(458,969)
KPP	121,312,036	142,177,686	(20,865,650)	29,462,121	(2,638,844)	(1,723,364)
BKS	5,917,845	11,999	5,905,846	-	-	(590,585)
DTI	6,493,942	588,189	5,905,753	4,577,683	419,894	509,685
BSL	102,725,282	9,185,463	93,539,819	145,304,131	35,533,229	33,940,838
TWL	110,614	587	110,027	-	(4,100)	(9,228)
TVL	7,526,117	9,521,777	(1,995,660)	-	(1,547,590)	(1,482,778)
ICL	109,951	588	109,363	-	(4,743)	(9,851)
SAL	47,030,847	58,067,843	(11,036,996)	592,417	(3,574,168)	(3,129,070)
BHL	114,351	6,069	108,282	-	(5,629)	(10,704)
KPL	13,175,846	12,124,976	1,050,870	3,029,656	62,496	15,287
YIA	19,299,781	2,744,057	16,555,724	8,719,827	1,595,827	1,612,593
ETL	10,792,914	124,407	10,668,507	-	(113,841)	(155,466)
YES	2,782,925	23,877	2,759,048	-	(93,193)	56,648
YMS	2,457,112	195,138	2,261,974	-	120,871	209,209
ASI	331	-	331	-	-	-

- 전기

종속기업명	자산	부채	자본	매출액	당기순이익 (손실)	총포괄이익 (손실)
YQL	321,417,509	35,687,367	285,730,142	359,604,601	73,460,711	85,254,755
TSL	226,038,692	25,794,016	200,244,676	210,014,122	42,876,902	55,039,929
KSL	132,715,260	29,787,653	102,927,607	143,456,328	22,761,048	26,529,920
YHT	262,081,015	52,026,958	210,054,057	190,901,069	49,973,215	53,579,958
SSL	29,581,289	251,115	29,330,174	-	(169,289)	2,067,312
YPL	26,118,323	1,158,579	24,959,744	9,132,534	4,067,799	6,177,753
YGA	26,969,883	843,184	26,126,699	8,560,782	4,810,414	6,567,723
SEL	13,578,093	532,549	13,045,544	8,305,497	3,397,668	3,891,124
SDF	29,277,561	5,982,046	23,295,515	50,931,437	10,505,390	10,843,243
YSF	23,464,302	1,820,264	21,644,038	13,323,015	2,804,726	4,056,640

종속기업명	자산	부채	자본	매출액	당기순이익 (손실)	총포괄이익 (손실)
STL	12,668,292	1,174,441	11,493,851	10,259,446	2,945,674	3,436,310
YSS	55,544,349	8,010,569	47,533,780	56,340,125	7,318,235	11,284,887
AAL	2,052,127	292,638	1,759,489	442,674	(474,657)	148,616
KSI	347,452,910	248,970,097	98,482,813	409,022,508	66,232,238	68,612,123
SWL	1,380,646	127,055	1,253,591	525,145	178,215	176,921
SLS	99,827	12,243	87,584	-	(4,461)	381
YSP	23,654,381	9,908,302	13,746,079	-	(820,361)	(1,819,621)
GMC	11,570,817	1,610,769	9,960,048	5,198,796	(470,234)	(950,915)
YNL	383,462,471	29,458,120	354,004,351	414,764,607	69,047,163	71,064,694
YBL	24,808,309	4,580,911	20,227,398	50,795,261	6,642,360	6,358,095
YHL	39,760,458	5,150,022	34,610,436	65,695,306	10,528,732	9,647,672
YLS	41,937,171	1,897,483	40,039,688	46,933,962	2,361,198	327,900
ESL	19,028,332	6,054,820	12,973,512	69,642,562	(1,124,373)	(1,678,379)
DTL	13,500,636	641,903	12,858,733	9,356,406	936,660	796,162
YTL	401,607	-	401,607	-	-	511
AAI	81,496,030	542,505	80,953,525	8,226,861	6,956,739	2,536,929
MSH(*1)	128,425,421	73,534,745	54,890,676	136,654,007	(3,983,663)	(112,419)
SQA	10,469,537	3,442,540	7,026,997	897,353	(877,661)	3,827,921
SCOTT(*2)	1,217,163,203	694,143,665	523,019,538	1,397,535,666	140,192,712	167,438,802
BPL	1,261,813	459,539	802,274	1,993,018	156,791	78,142
ESP	4,285,269	977,768	3,307,501	3,985,969	1,109,157	2,754,342
APD	11,631,665	11,655,160	(23,495)	-	(143,817)	(128,558)
CPD	122,627	2,554	120,073	-	(402)	14,372
DPD	5,393,893	5,182,961	210,932	1,317,384	290,968	310,802
EPD	6,680,324	8,730,123	(2,049,799)	337,262	(2,042,315)	(2,016,843)
GPD	9,186,793	9,339,094	(152,301)	-	(125,198)	(105,562)
KPP	120,283,340	139,425,627	(19,142,287)	25,517,306	344,908	981,828
BKS	6,509,629	13,199	6,496,430	-	-	435,685
DTI	5,857,790	461,722	5,396,068	5,207,814	1,448,332	1,120,886
BSL	81,861,863	22,262,882	59,598,981	109,344,098	25,543,973	22,983,328
TWL	122,656	3,402	119,254	-	(2,979)	(3,349)
TVL	8,498,327	9,011,209	(512,882)	-	(710,500)	(710,767)
ICL	122,657	3,442	119,215	-	(3,026)	(3,396)
SAL	49,354,704	57,262,630	(7,907,926)	-	(4,013,394)	(3,879,392)
BHL	122,657	3,671	118,986	-	(3,284)	(3,654)
KPL	12,607,946	11,572,363	1,035,583	-	(79,353)	(82,953)
YIA	10,859,481	6,208,450	4,651,031	20,734,513	(1,649,428)	(1,989,708)
ETL	4,643,054	119,081	4,523,973	-	(262,590)	(489,303)
YES	2,702,400	-	2,702,400	-	-	(226,713)

(*1) MSH 및 그 종속기업(OR, YOA)의 연결 재무정보임.

(*2) SCOTT CORPORATION SA와 그 종속기업의 연결 재무정보임.

1.4 연결대상범위의 변동

당기에 신규로 연결재무제표에 포함된 종속기업과 당기 중 연결재무제표의 작성대상에서 제외된 종속기업의 현황은 다음과 같습니다.

(1) 당기 중 신규로 연결에 포함된 기업

기업명	사 유
YOK MIRAGAIA, S.A.(*)	종속기업의 신규설립으로 종속편입
BSSH PTY LTD.	종속기업의 지분취득으로 종속편입
AMATITLAN SUNGNAM INDUSTRIES, S. A.	신규설립으로 종속편입

(*) 설립이후 사명이 YOK REAL ESTATE EUROPE, S.A. 에서 변경됨.

(2) 당기 중 연결에서 제외된 기업

기업명	사 유
SAVAR SPORTSWEAR CO., LTD.	종속기업으로 피합병

2. 중요한 회계정책

다음은 연결재무제표의 작성에 적용된 중요한 회계정책입니다. 이러한 정책은 별도의 언급이 없다면, 표시된 회계기간에 계속적으로 적용됩니다.

2.1 재무제표 작성기준

연결회사의 재무제표는 한국채택국제회계기준(이하 "기업회계기준")에 따라 작성되었습니다. 한국채택국제회계기준은 국제회계기준위원회("IASB")가 발표한 기준서와해석서 중 대한민국이 채택한 내용을 의미합니다.

재무제표는 다음을 제외하고는 역사적 원가에 기초하여 작성하였습니다.

- 특정 금융자산과 금융부채(파생상품 포함), 공정가치로 측정하는 특정 유형자산과 투자부동산 유형
- 순공정가치로 측정하는 매각예정자산
- 확정급여제도와 공정가치로 측정하는 사외적립자산

한국채택국제회계기준은 재무제표 작성시 중요한 회계추정의 사용을 허용하고 있으며, 회계정책을 적용함에 있어 경영진의 판단을 요구하고 있습니다. 보다 복잡하고 높은 수준의 판단이 요구되는 부분이나 중요한 가정 및 추정이 요구되는 부분은 주석3에서 설명하고

있습니다.

2.2 회계정책과 공시의 변경

2.2.1 연결회사가 채택한 제·개정 기준서 및 해석서

연결회사는 2023년 1월 1일로 개시하는 회계기간부터 다음의 개정 기준서 및 해석서를 신규로 적용하였습니다.

(1) 기업회계기준서 제1001호 '재무제표 표시' - '회계정책'의 공시

중요한 회계정책 정보를 정의하고 이를 공시하도록 하였습니다. 해당 기준서의 개정이 연결재무제표에 미치는 중요한 영향은 없습니다.

(2) 기업회계기준서 제1001호 '재무제표 표시' - 행사가격 조정 조건이 있는 금융부채 평가손익 공시

발행자의 주가 변동에 따라 행사가격이 조정되는 조건이 있는 금융상품의 전부나 일부가 금융부채로 분류되는 경우 그 금융부채의 장부금액과 관련 손익을 공시하도록 하였습니다. 해당 기준서의 개정이 연결재무제표에 미치는 중요한 영향은 없습니다.

(3) 기업회계기준서 제1008호 '회계정책, 회계추정의 변경 및 오류' - '회계추정치'의 정의 회계추정치를 정의하고, 회계정책의 변경과 구별하는 방법을 명확히 하였습니다. 해당 기준서의 개정이 연결재무제표에 미치는 중요한 영향은 없습니다.

(4) 기업회계기준서 제1012호 '법인세' - 단일거래에서 생기는 자산과 부채에 대한 이연법인세

자산 또는 부채가 최초로 인식되는 거래의 최초 인식 예외 요건에 거래시점 동일한 가산할 일시적차이와 차감할 일시적차이를 발생시키지 않는 거래라는 요건을 추가하였습니다. 해당 기준서의 개정이 연결재무제표에 미치는 중요한 영향은 없습니다.

(5) 기업회계기준서 제1117호 '보험계약' 제정

기업회계기준서 제1117호 '보험계약'은 기업회계기준서 제1104호 '보험계약'을 대체합니다. 보험계약에 따른 모든 현금흐름을 추정하고 보고시점의 가정과 위험을 반영한 할인율을 사용하여 보험부채를 측정하고, 매 회계연도별로 계약자에게 제공한 서비스(보험보장)를 반영하여 수익을 발생주의로 인식하도록 합니다. 또한, 보험사건과 관계없이 보험

계약자에게 지급하는 투자요소(해약/만기환급금)는 보험수익에서 제외하며, 보험손익과 투자손익을 구분 표시하여 정보이용자가 손익의 원천을 확인할 수 있도록 하였습니다. 해당 기준서의 제정이 연결재무제표에 미치는 중요한 영향은 없습니다.

(6) 기업회계기준서 제1012호 ‘법인세’ - ‘국제조세개혁 - 필라2 모범규칙’

개정 기준은 다국적기업의 국제조세를 개혁하는 필라2 모범규칙을 반영하는 법률의 시행으로 생기는 이연법인세 회계처리를 일시적으로 완화하고 이와 관련된 당기법인세 효과 등에 대한 공시를 요구하고 있습니다. 연결회사는 필라2 규칙과 관련되는 이연법인세의 인식 및 공시에 대한 예외 규정을 적용하였으며, 해당 법률이 2024년 1월 1일부터 시행될 예정이므로 연결회사의 필라2 관련 당기법인세비용은 없습니다. 필라2 법인세의 영향은 주석36에서 설명하고 있습니다.

2.2.2 연결회사가 적용하지 않은 제·개정 기준서 및 해석서

제정 또는 공표되었으나 시행일이 도래하지 않아 적용하지 아니한 제개정 기준서 및 해석서는 다음과 같습니다.

(1) 기업회계기준서 제1001호 '재무제표 표시' 개정 - 부채의 유동/비유동 분류, 약정사항이 있는 비유동부채

보고기간말 현재 존재하는 실질적인 권리에 따라 유동 또는 비유동으로 분류되며, 부채의 결제를 연기할 수 있는 권리의 행사가능성이나 경영진의 기대는 고려하지 않습니다. 또한, 부채의 결제에 자기지분상품의 이전도 포함되나, 복합금융상품에서 자기지분상품으로 결제하는 옵션이 지분상품의 정의를 충족하여 부채와 분리하여 인식된 경우는 제외됩니다. 또한, 기업이 보고기간말 후에 준수해야 하는 약정은 보고기간말에 해당 부채의 분류에 영향을 미치지 않으며, 보고기간 이후 12개월 이내 약정사항을 준수해야 하는 부채가 보고기간말 현재 비유동부채로 분류된 경우 보고기간 이후 12개월 이내 부채가 상환될 수 있는 위험에 관한 정보를 공시해야 합니다. 동 개정사항은 2024년 1월 1일 이후 시작하는 회계연도부터 적용되며, 조기적용이 허용됩니다. 연결회사는 동 개정으로 인한 연결재무제표의 영향을 검토 중에 있습니다.

(2) 기업회계기준서 제1007호 '현금흐름표', 기업회계기준서 제1107호 '금융상품: 공시' 개정 - 공급자금융약정에 대한 정보 공시

공급자금융약정을 적용하는 경우, 재무제표이용자가 공급자금융약정이 기업의 부채와 현금흐름 그리고 유동성위험 익스포저에 미치는 영향을 평가할 수 있도록 공급자금융약정에

대한 정보를 공시해야 합니다. 동 개정사항은 2024년 1월 1일 이후 시작하는 회계연도부터 적용되며, 조기적용이 허용됩니다. 연결회사는 동 개정으로 인한 연결재무제표의 영향을 검토 중에 있습니다.

(3) 기업회계기준서 제1116호 '리스' 개정 - 판매후리스에서 생기는 리스부채
판매후리스에서 생기는 리스부채를 후속적으로 측정할 때 판매자-리스이용자가 보유하는 사용권 관련 손익을 인식하지 않는 방식으로 리스료나 수정리스료를 산정합니다. 동 개정사항은 2024년 1월 1일 이후 시작하는 회계연도부터 적용되며, 조기적용이 허용됩니다. 연결회사는 동 개정으로 인한 연결재무제표의 영향을 검토 중에 있습니다.

(4) 기업회계기준서 제1001호 '재무제표 표시' 개정 - '가상자산 공시'
가상자산을 보유하는 경우, 가상자산을 고객을 대신하여 보유하는 경우, 가상자산을 발행한 경우의 추가 공시사항을 규정하고 있습니다. 동 개정사항은 2024년 1월 1일 이후 시작하는 회계연도부터 적용되며, 조기적용이 허용됩니다. 해당 기준서의 개정이 연결재무제표에 미치는 중요한 영향은 없습니다.

(5) 기업회계기준서 제1021호 '환율변동효과'와 기업회계기준서 제1101호 '한국채택국제회계기준의 최초채택' 개정 - 교환가능성 결여
통화의 교환가능성을 평가하고 다른 통화와 교환이 가능하지 않다면 현물환율을 추정하며 관련 정보를 공시하도록 하고 있습니다. 동 개정사항은 2025년 1월 1일 이후 시작하는 회계연도부터 적용되며, 조기적용이 허용됩니다. 해당 기준서의 개정이 연결재무제표에 미치는 중요한 영향은 없습니다.

2.3 연결

연결회사는 기업회계기준서 제1110호 '연결재무제표'에 따라 연결재무제표를 작성하고 있습니다.

(1) 종속기업

종속기업은 지배기업이 지배하고 있는 모든 기업입니다. 회사가 투자한 기업에 관여해서 변동이익에 노출되거나 변동이익에 대한 권리가 있고, 투자한 기업에 대해 자신의 힘으로 그러한 이익에 영향을 미칠 능력이 있는 경우, 해당 기업을 지배한다고 판단합니다. 종속기업은 회사가 지배하게 되는 시점부터 연결재무제표에 포함되며, 지배력을 상실하는 시점부터 연결재무제표에서 제외됩니다.

연결회사의 사업결합은 취득법으로 회계처리됩니다. 이전대가는 취득일의 공정가치로 측정하고, 사업결합으로 취득한 식별가능한 자산·부채 및 우발부채는 취득일의 공정가치로 최초 측정하고 있습니다. 연결회사는 청산 시 순자산의 비례적 몫을 제공하는 비지배지분을 사업결합 건별로 판단하여 피취득자의 순자산 중 비례적 지분 또는 공정가치로 측정합니다. 그밖의 비지배지분은 다른 기준서의 요구사항이 없다면 공정가치로 측정합니다. 취득관련 원가는 발생 시 당기비용으로 인식됩니다.

영업권은 이전대가, 피취득자에 대한 비지배지분의 금액과 취득자가 이전에 보유하고 있던 피취득자에 대한 지분의 취득일의 공정가치 합계액이 취득한 식별가능한 순자산을 초과하는 금액으로 인식됩니다. 이전대가 등이 취득한 종속기업 순자산의 공정가액보다 작다면, 그 차액은 당기손익으로 인식됩니다.

연결회사 내의 기업간에 발생하는 거래로 인한 채권, 채무의 잔액, 수익과 비용 및 미실현이익 등은 제거됩니다. 또한 종속기업의 회계정책은 연결회사에서 채택한 회계정책을 일관성 있게 적용하기 위해 차이가 나는 경우 수정됩니다.

지배력의 상실을 발생시키지 않는 비지배지분과의 거래는 비지배지분의 조정금액과 지급 또는 수취한 대가의 공정가치의 차이를 지배기업의 소유주에게 귀속되는 자본으로 직접 인식합니다.

(2) 관계기업

관계기업은 연결회사가 유의적 영향력을 보유하는 기업이며, 관계기업 투자는 최초에 취득원가로 인식하며 이후 지분법을 적용합니다. 연결회사와 관계기업 간의 거래에서 발생한 미실현이익은 연결회사의 관계기업에 대한 지분에 해당하는 부분만큼 제거됩니다. 관계기업의 손실 중 연결회사의 지분이 관계기업에 대한 투자지분(순투자의 일부를 구성하는 장기투자지분 포함)과 같거나 초과하는 경우에는 지분법 적용을 중지합니다. 단, 연결회사의 지분이 영(0)으로 감소된 이후 추가 손실분에 대하여 연결회사에 법적-의제의무가 있거나, 관계기업을 대신하여 지급하여야 하는 경우, 그 금액까지만 손실과 부채로 인식합니다. 또한 관계기업 투자에 대한 객관적인 손상의 징후가 있는 경우 관계기업 투자의 회수가능액과 장부금액과의 차이는 손상차손으로 인식됩니다. 연결회사는 지분법을 적용하기 위하여 관계기업의 재무제표를 이용할 때, 유사한 상황에서 발생한 동일한 거래나 사건에 대하여 연결회사가 적용하는 회계정책과 동일한 회계정책이 적용되었는지 검토하여

필요한 경우 관계기업의 재무제표를 조정합니다.

(3) 공동약정

둘 이상의 당사자들이 공동지배력을 보유하는 공동약정은 공동영업 또는 공동기업으로 분류됩니다. 공동영업자는 공동영업의 자산과 부채에 대한 권리와 의무를 보유하며, 공동영업의 자산과 부채, 수익과 비용 중 자신의 몫을 인식합니다. 공동기업참여자는 공동기업의 순자산에 대한 권리를 가지며, 지분법을 적용합니다.

(4) 동일지배하의 사업결합

동일지배 하에 있는 기업간 사업결합은 장부금액법으로 회계처리 됩니다. 사업결합으로 이전받는 자산과 부채는 최상위지배기업의 연결재무제표에 포함된 장부금액으로 측정하나, 연결재무제표가 작성되지 않는 경우에는 피취득자의 재무제표상 자산과 부채의 장부금액으로 측정하고 있습니다. 또한, 이전받는 자산과 부채의 연결장부금액 및 관련 기타포괄손익누계액의 합계액과 이전대가의 차이는 자본잉여금으로 반영하고 있습니다.

2.4 영업부문

영업부문별 정보는 최고영업의사결정자에게 보고되는 사업본부별로 공시됩니다(주석 6 참조). 최고영업의사결정자는 영업부문에 배부될 자원과 영업부문의 성과를 평가하는 데 책임이 있으며, 연결회사는 전략적 의사결정을 수행하는 지배기업의 이사회를 최고의사결정자로 보고 있습니다.

2.5 외화환산

(1) 기능통화와 표시통화

연결회사는 재무제표에 포함되는 항목들을 영업활동이 이루어지는 주된 경제환경에서의 통화("기능통화")를 적용하여 측정하고 있습니다. 연결회사의 기능통화는 대한민국 원화이며, 재무제표는 대한민국 원화로 표시되어 있습니다.

(2) 외화거래와 보고기간말의 환산

외화거래는 거래일의 환율 또는 재측정되는 항목인 경우 평가일의 환율을 적용한 기능통화로 인식됩니다. 외화거래의 결제나 화폐성 외화 자산·부채의 환산에서 발생하는 외환차이는 당기손익으로 인식됩니다. 다만, 조건을 충족하는 현금흐름위험회피나 순투자의 위험회피의 효과적인 부분과 관련되거나 보고기업의 해외사업장에 대한 순투자의 일부인

화폐성항목에서 생기는 손익은 기타포괄손익으로 인식합니다.

차입금과 관련된 외환차이는 손익계산서에 금융원가로 표시되며, 다른 외환차이는 기타수익 또는 기타비용에 표시됩니다.

비화폐성 금융자산·부채로부터 발생하는 외환차이는 공정가치 변동손익의 일부로 보아 당기손익-공정가치 측정 지분상품으로부터 발생하는 외환차이는 당기손익으로, 기타포괄손익-공정가치 측정 지분상품의 외환차이는 기타포괄손익에 포함하여 인식됩니다.

2.6 금융자산

(1) 분류

연결회사는 다음의 측정 범주로 금융자산을 분류합니다.

- 당기손익-공정가치 측정 금융자산
- 기타포괄손익-공정가치 측정 금융자산
- 상각후원가 측정 금융자산

금융자산은 금융자산의 관리를 위한 사업모형과 금융자산의 계약상 현금흐름 특성에 근거하여 분류합니다.

공정가치로 측정하는 금융자산의 손익은 당기손익 또는 기타포괄손익으로 인식합니다. 채무상품에 대한 투자는 해당 자산을 보유하는 사업모형에 따라 그 평가손익을 당기손익 또는 기타포괄손익으로 인식합니다. 회사는 금융자산을 관리하는 사업모형을 변경하는 경우에만 채무상품을 재분류합니다.

단기매매항목이 아닌 지분상품에 대한 투자는 최초 인식시점에 후속적인 공정가치 변동을 기타포괄손익으로 표시할 것을 지정하는 취소불가능한 선택을 할 수 있습니다. 지정되지 않은 지분상품에 대한 투자의 공정가치 변동은 당기손익으로 인식합니다.

(2) 측정

연결회사는 최초 인식시점에 금융자산을 공정가치로 측정하며, 당기손익-공정가치 측정 금융자산이 아닌 경우에 해당 금융자산의 취득과 직접 관련되는 거래원가는 공정가치에 가산합니다. 당기손익-공정가치 측정 금융자산의 거래원가는 당기손익으로 비용처리합니다.

다.

내재파생상품을 포함하는 복합계약은 계약상 현금흐름이 원금과 이자로만 구성되어 있는지를 결정할 때 해당 복합계약 전체를 고려합니다.

① 채무상품

금융자산의 후속적인 측정은 금융자산의 계약상 현금흐름 특성과 그 금융자산을 관리하는 사업모형에 근거합니다. 연결회사는 채무상품을 다음의 세 범주로 분류합니다.

(가) 상각후원가 금융자산

계약상 현금흐름을 수취하기 위해 보유하는 것이 목적인 사업모형 하에서 금융자산을 보유하고, 계약상 현금흐름이 원리금만으로 구성되어 있는 자산은 상각후원가로 측정합니다. 상각후원가로 측정하는 금융자산으로서 위험회피관계의 적용 대상이 아닌 금융자산의 손익은 해당 금융자산을 제거하거나 손상할 때 당기손익으로 인식합니다. 유효이자율법에 따라 인식하는 금융자산의 이자수익은 '금융수익'에 포함됩니다.

(나) 기타포괄손익-공정가치 측정 금융자산

계약상 현금흐름의 수취와 금융자산의 매도 둘 다를 통해 목적을 이루는 사업모형 하에서 금융자산을 보유하고, 계약상 현금흐름이 원리금만으로 구성되어 있는 금융자산은 기타포괄손익-공정가치로 측정합니다. 손상차손(환입)과 이자수익 및 외환손익을 제외하고는, 공정가치로 측정하는 금융자산의 평가손익은 기타포괄손익으로 인식합니다. 금융자산을 제거할 때에는 인식한 기타포괄손익누계액을 자본에서 당기손익으로 재분류합니다. 유효이자율법에 따라 인식하는 금융자산의 이자수익은 '금융수익'에 포함됩니다. 외환손익은 '기타수익 또는 기타비용'으로 표시하고 손상차손은 '기타비용'으로 표시합니다.

(다) 당기손익-공정가치 측정 금융자산

상각후원가 측정이나 기타포괄손익-공정가치 측정 금융자산이 아닌 채무상품은 당기손익-공정가치로 측정됩니다. 위험회피관계가 적용되지 않는 당기손익-공정가치 측정 채무상품의 손익은 당기손익으로 인식하고 발생한 기간에 손익계산서에 '기타수익 또는 기타비용'으로 표시합니다.

② 지분상품

연결회사는 모든 지분상품에 대한 투자를 후속적으로 공정가치로 측정합니다. 공정가치

변동을 기타포괄손익으로 표시할 것을 선택한 장기적 투자목적 또는 전략적 투자목적의 지분상품에 대해 기타포괄손익으로 인식한 금액은 해당 지분상품을 제거할때에도 당기손익으로 재분류하지 않습니다. 이러한 지분상품에 대한 배당수익은 회사가 배당을 받을 권리가 확정된 때 '금융수익'으로 당기손익으로 인식합니다.

당기손익-공정가치로 측정하는 금융자산의 공정가치 변동은 손익계산서에 '기타수익 또는 기타비용'으로 표시합니다. 기타포괄손익-공정가치로 측정하는 지분상품에대한 손상차손(환입)은 별도로 구분하여 인식하지 않습니다.

(3) 손상

연결회사는 미래전망정보에 근거하여 상각후원가로 측정하거나 기타포괄손익-공정가치로 측정하는 채무상품에 대한 기대신용손실을 평가합니다. 손상 방식은 신용위험의 유의적인 증가 여부에 따라 결정됩니다. 단, 매출채권 및 리스채권에 대해 연결회사는 채권의 최초 인식시점부터 전체기간 기대신용손실을 인식하는 간편법을 적용합니다. (회사가 신용위험이 유의적으로 증가하였는지를 결정하는 방법은 주석 4.1.2참조)

(4) 인식과 제거

금융자산의 정형화된 매입 또는 매도는 매매일에 인식하거나 제거합니다. 금융자산은 현금흐름에 대한 계약상 권리가 소멸하거나 금융자산을 양도하고 소유에 따른 위험과 보상의 대부분을 이전한 경우에 제거됩니다.

연결회사가 금융자산을 양도한 경우라도 채무자의 채무불이행시의 소구권 등으로 양도한 금융자산의 소유에 따른 위험과 보상의 대부분을 회사가 보유하는 경우에는 이를 제거하지 않고 그 양도자산 전체를 계속하여 인식하되, 수취한 대가를 금융부채로인식합니다. 해당 금융부채는 재무상태표에 "차입금"으로 분류하고 있습니다.

(5) 금융상품의 상계

금융자산과 부채는 인식한 자산과 부채에 대해 법적으로 집행가능한 상계권리를 현재 보유하고 있고, 순액으로 결제하거나 자산을 실현하는 동시에 부채를 결제할 의도를 가지고 있을 때 상계하여 재무상태표에 순액으로 표시합니다. 법적으로 집행가능한 상계권리는 미래사건에 좌우되지 않으며, 정상적인 사업과정의 경우와 채무불이행의 경우 및 지급불능이나 파산의 경우에도 집행가능한 것을 의미합니다.

2.7 파생상품

파생상품은 파생상품계약 체결시점에 공정가치로 최초 인식되며 후속적으로 공정가치로 재측정됩니다. 위험회피회계의 적용요건을 충족하지 않는 파생상품의 공정가치변동은 "기타수익(비용)"으로 손익계산서에 인식됩니다.

2.8 매출채권

매출채권은 최초에 공정가치로 인식되고 후속적으로 유효이자율법을 적용한 상각후원가에 손실충당금을 차감하여 측정됩니다(연결회사의 매출채권 회계처리에 대한 추가적인 사항은 주석 11, 손상에 대한 회계정책은 주석 4.1.2 참조).

2.9 재고자산

재고자산은 원가와 순실현가능가치 중 작은 금액으로 표시되고, 재고자산의 원가는 이동평균법에 따라 결정됩니다.

2.10 매각예정비유동자산(또는 처분자산집단)

비유동자산(또는 처분자산집단)은 장부금액이 매각거래를 통하여 주로 회수되고, 매각될 가능성이 매우 높은 경우에 매각예정으로 분류되며, 그러한 자산은 장부금액과 순공정가치 중 작은 금액으로 측정됩니다.

2.11 유형자산

유형자산은 역사적원가에서 감가상각누계액과 손상차손누계액을 차감하여 표시됩니다. 역사적원가는 자산의 취득에 직접적으로 관련된 지출을 포함합니다

토지를 제외한 자산은 취득원가에서 잔존가치를 제외하고, 다음의 추정 경제적 내용연수에 걸쳐 정액법으로 상각됩니다.

과 목	추정내용연수
건물	20~40년
건축물	30년
시설물	30년
기계장치	4~10년
차량운반구	4~15년
공구기구비품	3~7년

유형자산의 감가상각방법과 잔존가치 및 경제적 내용연수는 매 보고기간말에 재검토되고 필요한 경우 추정의 변경으로 회계처리 됩니다.

2.12 차입원가

적격자산을 취득 또는 건설하는 데 발생한 차입원가는 해당 자산을 의도된 용도로 사용할 수 있도록 준비하는 기간 동안 자본화되고, 적격자산을 취득하기 위한 특정목적차입금의 일시적 운용에서 발생한 투자수익은 당 회계기간 동안의 자본화 가능 차입원가에서 차감 됩니다. 기타 차입원가는 발생기간에 비용으로 인식됩니다.

2.13 정부보조금

정부보조금은 보조금의 수취와 정부보조금에 부가된 조건의 준수에 대한 합리적인 확신이 있을 때 공정가치로 인식됩니다. 자산관련 보조금은 자산의 장부금액을 계산할 때 차감하여 표시되며, 수익관련 보조금은 이연하여 정부보조금의 교부 목적과 관련된 비용에서 차감하여 표시됩니다.

2.14 무형자산

무형자산은 역사적 원가로 최초 인식되고, 원가에서 상각누계액과 손상차손누계액을차감한 금액으로 표시됩니다.

내부적으로 창출한 무형자산인 소프트웨어 개발비는 기술적 실현가능성, 미래경제적효익 등을 포함한 자산 인식요건이 충족된 시점 이후에 발생한 지출금액의 합계입니다. 회원권과 브랜드가치는 이용 가능 기간에 대하여 예측가능한 제한이 없으므로 내용연수가 한정되지 않아 상각되지 않습니다. 한정된 내용연수를 가지는 다음의 무형자산은 추정내용연수 동안 정액법으로 상각됩니다.

과 목	추정 내용연수
소프트웨어, 개발비, 산업재산권	5년
고객관계	15 ~20년
브랜드가치(*)	10 ~15년

(*) 브랜드가치 중 한정내용연수 무형자산

2.15 투자부동산

임대수익이나 투자차익을 목적으로 보유하고 있는 부동산은 투자부동산으로 분류됩니다.

투자부동산은 최초 인식시점에 원가로 측정되며, 최초 인식 후에는 원가에서 감가상각누계액과 손상차손누계액을 차감한 금액으로 표시됩니다. 투자부동산 중 토지를 제외한 투자부동산은 추정 경제적 내용연수 25~40년 동안 정액법으로 상각됩니다.

2.16 비금융자산의 손상

영업권이나 내용연수가 비한정인 무형자산에 대하여는 매년, 상각자산에 대하여는 자산손상을 시사하는 징후가 있을 때 손상검사를 수행하고 있습니다. 손상차손은 회수가능액(사용가치 또는 처분부대원가를 차감한 공정가치 중 높은 금액)을 초과하는 장부금액만큼 인식되고 영업권 이외의 비금융자산에 대한 손상차손은 매 보고기간말에 환입가능성이 검토됩니다.

2.17 금융부채

(1) 분류 및 측정

연결회사의 당기손익-공정가치 측정 금융부채는 단기매매목적의 금융상품입니다. 주로 단기간 내에 재매입할 목적으로 부담하는 금융부채는 단기매매금융부채로 분류됩니다. 또한, 위험회피회계의 수단으로 지정되지 않은 파생상품이나 금융상품으로부터 분리된 내재 파생상품도 단기매매금융부채로 분류됩니다.

당기손익-공정가치 측정 금융부채, 금융보증계약, 금융자산의 양도가 제거조건을 충족하지 못하는 경우에 발생하는 금융부채를 제외한 모든 비파생금융부채는 상각후원가로 측정하는 금융부채로 분류되고 있으며, 재무상태표 상 "매입채무", "차입금" 및 "기타금융부채" 등으로 표시됩니다.

특정일에 의무적으로 상환해야 하는 우선주는 부채로 분류됩니다. 이러한 우선주에 대한 유효이자율법에 따른 이자비용은 다른 금융부채에서 인식한 이자비용과 함께 손익계산서 상 "금융원가"로 인식됩니다.

(2) 제거

금융부채는 계약상 의무가 이행, 취소 또는 만료되어 소멸되거나 기존 금융부채의 조건이 실질적으로 변경된 경우에 재무상태표에서 제거됩니다. 소멸하거나 제3자에게 양도한 금융부채의 장부금액과 지급한 대가(양도한 비현금자산이나 부담한 부채를 포함)의 차액은 당기손익으로 인식합니다.

2.18 매입채무와 기타채무

매입채무와 기타 채무는 연결회사가 보고기간말 전에 재화나 용역을 제공받았으나 지급되지 않은 부채입니다. 해당 채무는 무담보이며, 보통 인식 후 90일 이내에 지급됩니다. 매입채무와 기타 채무는 지급기일이 보고기간 후 12개월 후가 아니라면 유동부채로 표시되었습니다. 해당 채무들은 최초에 공정가치로 인식되고 후속적으로 유효이자율법을 적용한 상각후원가로 측정됩니다.

2.19 금융보증계약

연결회사가 제공한 금융보증계약은 최초 인식시 공정가치로 측정되며, 후속적으로는다음 중 큰 금액으로 측정하여 '기타지급채무'로 인식됩니다.

- (1) 금융상품의 손상규정에 따라 산정한 손실총당금
- (2) 최초 인식금액에서 기업회계기준서 제1115호에 따라 인식한 이익누계액을 차감한 금액

2.20 총당부채

과거사건의 결과로 현재의 법적의무나 의제의무가 존재하고, 그 의무를 이행하기 위한 자원의 유출가능성이 높으며, 당해 금액의 신뢰성 있는 추정이 가능한 경우 판매보증총당부채, 복구총당부채 및 소송총당부채 등을 인식하고 있습니다. 총당부채는 의무를 이행하기 위하여 예상되는 지출액의 현재가치로 측정되며, 시간경과로 인한 총당부채의 증가는 이자비용으로 인식됩니다.

2.21 당기법인세 및 이연법인세

법인세비용은 당기법인세와 이연법인세로 구성됩니다. 법인세는 기타포괄손익이나 자본에 직접 인식된 항목과 관련된 금액은 해당 항목에서 직접 인식하며, 이를 제외하고는 당기손익으로 인식됩니다.

법인세비용은 보고기간말 현재 제정됐거나 실질적으로 제정된 세법을 기준으로 측정됩니다.

경영진은 적용 가능한 세법 규정이 해석에 따라 달라질 수 있는 상황에 대하여 연결회사가 세무신고 시 적용한 세무정책에 대하여 주기적으로 평가하고 있습니다. 연결회사는 세무당국에 납부할 것으로 예상되는 금액에 기초하여 당기법인세비용을 인식합니다.

이연법인세는 자산과 부채의 장부금액과 세무기준액의 차이로 발생하는 일시적 차이에 대하여 장부금액을 회수하거나 결제할 때의 예상 법인세효과로 인식됩니다. 다만, 사업결합 이외의 거래에서 자산·부채를 최초로 인식할 때 발생하는 이연법인세자산과 부채는 그 거래가 회계이익이나 과세소득에 영향을 미치지 않는다면 인식되지 않습니다.

이연법인세자산은 차감할 일시적 차이가 사용될 수 있는 미래 과세소득의 발생가능성이 높은 경우에 인식됩니다.

종속기업, 관계기업 및 공동기업 투자지분과 관련된 가산할 일시적 차이에 대해 소멸시점을 통제할 수 있는 경우, 그리고 예측가능한 미래에 일시적 차이가 소멸하지 않을 가능성이 높은 경우를 제외하고 이연법인세부채를 인식하고 있습니다. 또한 이러한 자산으로부터 발생하는 차감할 일시적 차이에 대하여 일시적 차이가 예측가능한 미래에 소멸할 가능성이 높고 일시적 차이가 사용될 수 있는 과세소득이 발생할 가능성이 높은 경우에만 이연법인세자산을 인식하고 있습니다.

이연법인세자산과 부채는 법적으로 당기법인세자산과 당기법인세부채를 상계할 수 있는 권리를 연결회사가 보유하고 있고, 이연법인세자산과 부채가 동일한 과세당국에 의해서 부과되는 법인세와 관련된 경우에 상계합니다. 당기법인세자산과 부채는 법적으로 상계할 수 있는 권리를 연결회사가 보유하고 있고, 순액으로 결제할 의도가 있거나 자산을 실현하는 동시에 부채를 결제하려는 의도가 있는 경우에 상계합니다.

2.22 순확정급여부채

연결회사의 퇴직연금제도는 확정기여제도와 확정급여제도로 구분됩니다.

확정기여제도는 연결회사가 고정된 금액의 기여금을 별도 기금에 지급하는 퇴직연금제도이며, 기여금은 종업원이 근무 용역을 제공했을 때 비용으로 인식됩니다.

확정급여제도는 확정기여제도를 제외한 모든 퇴직연금제도입니다. 일반적으로 확정급여제도는 연령, 근속연수나 급여수준 등의 요소에 의하여 종업원이 퇴직할 때 지급받을 퇴직연금급여의 금액이 확정됩니다. 확정급여제도와 관련하여 재무상태표에 계상된 부채는 보고기간말 현재 확정급여채무의 현재가치에서 사외적립자산의 공정가치를 차감한 금액입니다. 확정급여채무는 매년 독립된 보험계리인에 의해 예측단위적립방식에 따라 산정되며

, 확정급여채무의 현재가치는 그 지급시점과 만기가 유사한 우량회사채의 이자율로 기대 미래현금유출액을 할인하여 산정됩니다. 한편, 순확정급여부채와 관련한 재측정요소는 기타포괄손익으로 인식됩니다.

제도개정, 축소 또는 정산이 발생하는 경우, 과거근무원가 또는 정산으로 인한 손익은 당기손익으로 인식됩니다.

2.23 수익인식

연결회사는 기준서 제1115호 '고객과의 계약에서 생기는 수익'에 따라 수익인식을 적용합니다.

(1) 재화의 판매 - 수출

수출거래는 주문자 상표부착 생산방식(Original Equipment Manufacturing, OEM) 등으로 THE NORTH FACE 등 글로벌 브랜드 회사에 아웃도어 및 스포츠 의류 등을 판매하는 것입니다. 모든 수출거래는 INCOTERMS 2000에서 규정하고 있는 FOB 등으로 이루어지며, 재화가 특정 장소에 인도되고 재화의 위험과 통제가 고객에게 이전되는 시점에 수익을 인식하고 있습니다. 주문서에 명시된 가격을 기반으로 거래가 이루어지며 대금은 1년 이내에 회수되므로, 가격할인이나 유의적인 금융요소와 같은 거래가격에 영향을 미치는 다른 유의적인 요소는 없습니다.

(2) 재화의 판매 - 내수

수익은 고객에게 제품을 인도하여 제품의 통제가 이전되었을 때 인식합니다.

(3) 임대수익

투자부동산으로부터의 임대수익은 임대용역제공기간에 수익으로 인식하고 있습니다.

(4) 이자수익

이자수익은 시간의 경과에 따라 유효이자율법에 의하여 인식됩니다. 채권 손상이 발생하는 경우 채권금액의 장부금액은 회수가능액까지 감액되며, 시간의 경과에 따라 증가하는 부분은 이자수익으로 인식됩니다. 한편, 손상채권에 대한 이자수익은 최초 유효이자율에 의하여 인식됩니다.

(5) 배당금 수익

배당수익은 배당금을 받을 권리가 확정되는 시점에 인식됩니다.

(6) 고객충성제도

연결회사는 고객이 재화를 구매하면 향후 제품 구매 시 할인된 가격으로 구매 할 수 있는 보상점수를 부여하는 고객충성제도를 운영하고 있습니다. 매출과 관련하여 받았거나받을 대가의 공정가치는 보상점수와 매출의 나머지 부분에 배분되며, 이때 보상점수에 배분될 대가는 고객이 사용하지 않을 것으로 기대되는 부분을 고려하여 보상점수의 공정가치에 기초하여 측정됩니다. 보상점수에 대한 매출은 고객이 보상점수를 사용하는 시점에 인식됩니다.

2.24 리스

(1) 리스제공자

연결회사가 리스제공자인 경우 운용리스에서 생기는 리스수익은 리스기간에 걸쳐 정액기준으로 인식합니다. 각 리스된 자산은 연결재무상태표에서 그 특성에 기초하여 표시하였습니다.

(2) 리스이용자

연결회사는 다양한 사무실을 리스하고 있습니다. 리스계약은 일반적으로 2~6년의 고정기간으로 체결되지만 아래에서 설명하는 연장선택권이 있을 수 있습니다.

계약에는 리스요소와 비리스요소가 모두 포함될 수 있습니다. 연결회사는 상대적 개별 가격에 기초하여 계약 대가를 리스요소와 비리스요소에 배분하였습니다. 그러나 연결회사가 리스이용자인 부동산 리스의 경우 리스요소와 비리스요소를 분리하지 않고 하나의 리스요소로 회계처리하는 실무적 간편법을 적용하였습니다.

리스조건은 개별적으로 협상되며 다양한 계약조건을 포함합니다. 리스계약에 따라 부과되는 다른 제약은 없지만 리스자산을 차입금의 담보로 제공할 수는 없습니다.

연결회사는 계약이 집행가능한 기간 내에서 해지불능기간에 리스이용자가 연장선택권을 행사할 것이 상당히 확실한 경우의 그 대상기간과 종료선택권을 행사하지 않을 것이 상당히 확실한 경우의 그 대상기간을 포함하여 리스기간을 산정합니다. 연결회사는 리스이용자와 리스제공자가 각각 다른 당사자의 동의 없이 종료할 수 있는 권리가 있는 경우 계약

을 종료할 때 부담할 경제적 불이익을 고려하여 집행가능한 기간을산정합니다.

리스에서 생기는 자산과 부채는 최초에 현재가치기준으로 측정합니다. 리스부채는 다음 리스료의 순현재가치를 포함합니다.

- 받을 리스 인센티브를 차감한 고정리스료(실질적인 고정리스료 포함)
- 개시일 현재 지수나 요율을 사용하여 최초 측정된, 지수나 요율(이율)에 따라 달라지는 변동리스료
- 잔존가치보증에 따라 연결회사(리스이용자)가 지급할 것으로 예상되는 금액
- 연결회사(리스이용자)가 매수선택권을 행사할 것이 상당히 확실한 경우에 그 매수선택권의 행사가격
- 리스기간이 연결회사(리스이용자)의 종료선택권 행사를 반영하는 경우에 그 리스를 종료하기 위하여 부담하는 금액

리스이용자가 리스 연장선택권을 행사할 것이 상당히 확실한(reasonably certain) 경우 그 선택권의 행사에 따라 지급할 리스료 또한 리스부채의 측정에 포함됩니다.

리스의 내재이자율을 쉽게 산정할 수 있는 경우 그 이자율로 리스료를 할인합니다. 내재이자율을 쉽게 산정할 수 없는 경우에는 리스이용자가 비슷한 경제적 환경에서 비슷한 기간에 걸쳐 비슷한 담보로 사용권자산과 가치가 비슷한 자산을 획득하는 데 필요한 자금을 차입한다면 지급해야 할 이자율인 리스이용자의 증분차입이자율을 사용합니다.

연결회사는 증분차입이자율을 다음과 같이 산정합니다.

- 연결회사의 신용도를 고려한 공모부사채이자율에 리스기간을 반영

연결회사는 지수나 요율에 따라 달라지는 변동리스료의 경우 지수나 요율이 유효할 때까지 리스부채에 포함하지 않는 변동리스료의 잠재적 미래 증가 위험에 노출되어 있습니다. 지수나 요율에 따라 달라지는 리스료의 조정액이 유효한 시점에서 리스부채를 재평가하고 사용권자산을 조정합니다.

각 리스료는 리스부채의 상환과 금융원가로 배분합니다. 금융원가는 각 기간의 리스부채 잔액에 대하여 일정한 기간 이자율이 산출되도록 계산된 금액을 리스기간에 걸쳐 당기손익으로 인식합니다.

사용권자산은 다음 항목들로 구성된 원가로 측정합니다.

- 리스부채의 최초 측정금액

사용권자산은 리스개시일부터 사용권자산의 내용연수 종료일과 리스기간 종료일 중 이른

날까지의 기간동안 감가상각합니다. 연결회사가 매수선택권을 행사할 것이 상당히 확실한 (reasonably certain) 경우 사용권자산은 기초자산의 내용연수에 걸쳐 감가상각합니다. 연결회사는 사용권자산인 건물에 대해서는 재평가모형을 선택하지 않았습니다.

단기리스는 매수선택권 없이 리스기간이 12개월 이하인 리스이며, 소액리스자산은 IT기기로 구성되어 있습니다.

(3) 연장선택권

연결회사 전체에 걸쳐 다수의 부동산 리스계약에 연장선택권 및 종료선택권을 포함하고 있습니다. 이러한 조건들은 계약 관리 측면에서 운영상의 유연성을 극대화하기 위해 사용됩니다. 보유하고 있는 대부분의 연장선택권은 해당 리스제공자가 아니라 연결회사가 행사할 수 있습니다.

2.25 재무제표 승인

연결회사의 재무제표는 2024년 3월 8일자로 지배기업의 이사회에서 승인되었으며, 정기주주총회에서 수정승인 될 수 있습니다.

3. 중요한 회계추정 및 가정

연결재무제표 작성에는 미래에 대한 가정 및 추정이 요구되며 경영진은 연결회사의 회계정책을 적용하기 위해 판단이 요구됩니다. 추정 및 가정은 지속적으로 평가되며, 과거 경험과 현재의 상황에 비추어 합리적으로 예측가능한 미래의 사건을 고려하여 이루어집니다. 회계추정의 결과가 실제 결과와 동일한 경우는 드물 것이므로 중요한 조정을 유발할 수 있는 유의적인 위험을 내포하고 있습니다.

다음 회계연도에 자산 및 부채 장부금액의 조정에 영향을 미칠 수 있는 경영진 판단과 유의적 위험에 대한 추정 및 가정은 다음과 같습니다. 일부 항목에 대한 유의적인 판단 및 추정에 대한 추가적인 정보는 개별 주석에 포함되어 있습니다.

(1) 영업권 및 비한정내용연수를 가진 무형자산의 손상차손

영업권 및 비한정내용연수를 가진 무형자산의 손상 여부를 검토하기 위한 현금창출단위의 회수가능액은 사용가치의 계산에 기초하여 결정됩니다.

(2) 법인세

연결회사의 과세소득에 대한 법인세는 다양한 국가의 세법 및 과세당국의 결정을 적용하

여 산정되므로 최종 세효과를 산정하는 데에는 불확실성이 존재합니다(주석 26 참조).
연결회사는 특정 기간동안 과세소득의 일정 금액을 투자, 임금증가 등에 사용하지 않았을 때 세법에서 정하는 방법에 따라 산정된 법인세를 추가로 부담합니다. 따라서, 해당 기간의 당기법인세와 이연법인세를 측정할 때 이에 따른 세효과를 반영하여야 하고, 이로 인해 연결회사가 부담할 법인세는 각 연도의 투자, 임금증가 등의 수준에 따라 달라지므로 최종 세효과를 산정하는 데에는 불확실성이 존재합니다.

(3) 금융상품의 공정가치

활성시장에서 거래되지 않는 금융상품의 공정가치는 원칙적으로 평가기법을 사용하여 결정됩니다. 연결회사는 보고기간말 현재 중요한 시장상황에 기초하여 다양한 평가기법의 선택 및 가정에 대한 판단을 하고 있습니다.

(4) 금융자산의 손상

금융자산의 손실총당금은 부도위험 및 기대손실을 등에 대한 가정에 기초하여 측정됩니다. 회사는 이러한 가정의 설정 및 손상모델에 사용되는 투입변수의 선정에 있어서 회사의 과거 경험, 현재 시장 상황, 재무보고일 기준의 미래전망정보 등을 고려하여 판단합니다.

(5) 순확정급여부채(자산)

순확정급여부채(자산)의 현재가치는 보험수리적방식에 의해 결정되는 다양한 요소들특히 할인율의 변동에 영향을 받습니다(주석 25 참조).

(6) 리스

리스기간을 산정할 때에 경영진은 연장선택권을 행사하거나 종료선택권을 행사하지 않을 경제적 유인이 생기게 하는 관련되는 사실 및 상황을 모두 고려합니다. 연장선택권의 대상 기간(또는 종료선택권의 대상 기간)은 리스이용자가 연장선택권을 행사할 것(또는 행사하지 않을 것)이 상당히 확실한 경우에만 리스기간에 포함됩니다.

선택권이 실제로 행사되거나(행사되지 않거나) 연결회사가 선택권을 행사할(행사하지 않을) 의무를 부담하게 되는 경우에 리스기간을 다시 평가합니다. 리스이용자가 통제할 수 있는 범위에 있고 리스기간을 산정할 때에 영향을 미치는 유의적인 사건이 일어나거나 상황에 유의적인 변화가 있을 때에만 연결회사는 연장선택권을 행사할 것(또는 행사하지 않을 것)이 상당히 확실한지의 판단을 변경합니다.

(7) 재고자산의 손실현가능가치

재고자산의 손실현가능가치는 회사의 재고자산이 주로 판매되는 시장의 예상 판매가격에 따라 결정되고 있습니다.

4. 재무위험관리

4.1 재무위험관리요소

연결회사가 노출되어 있는 재무위험 및 이러한 위험이 회사의 미래 성과에 미칠 수 있는 영향은 다음과 같습니다.

위험	노출 위험	측정	관리
시장위험-환율	미래 상거래 기능통화 이외의 표시통화 를 갖는 금융자산 및 금융부 채	현금흐름 추정 민감도 분석	통화선도 및 통화옵션
시장위험 - 이자율	변동금리 장기 차입금	민감도 분석	이자율스왑
시장위험 - 주가	지분상품 투자	민감도 분석	포트폴리오 분산
신용위험	현금성자산, 매출채권, 파생 상품, 채무상품, 계약자산	연체율 분석 신용등급	은행예치금 다원화, 신용한 도, L/C 채무상품 투자지침
유동성위험	차입금 및 기타 부채	현금흐름 추정	차입한도 유지

위험관리는 이사회에서 승인한 정책에 따라 재무부서의 주관으로 이루어지고 있습니다. 재무부서는 영업부서들과의 긴밀한 협조하에 재무위험을 식별하고 평가하고 관리합니다. 이사회는 전반적인 위험관리에 대한 원칙과 외환위험, 이자율 위험, 신용 위험, 파생금융 상품과 비파생금융상품의 이용 및 유동성을 초과하는 투자와 같은 특정 분야에 관한 정책을 문서화하여 제공하고 있습니다.

4.1.1 시장위험

(1) 외환위험

연결회사는 외화차입금 및 기능통화와 다른 수입과 지출로 인해 외화 환포지션이 발생하며, 환포지션이 발생하는 주요 외화로는 USD가 있습니다. 또한 연결회사는 외화로 표시된 채권과 채무에 대한 환노출 위험을 주기적으로 평가, 관리 및 보고하고 있습니다.

보고기간말 현재 기능통화 이외의 금융상품의 주요 통화별 구성내역은 다음과 같습니다(

단위:천원).

구분	당기말	전기말
현금및현금성자산		
USD	349,284,681	379,992,720
CNY	-	6,480
EUR	10,312,345	13,614,011
HKD	-	6,978
JPY	21,850,524	23,316,945
CHF	32,269	28,973
GBP	4,958	4,911
SGD	2,022	1,951
합계	381,486,799	416,972,969
단기금융상품		
USD	301,461,720	164,749,000
합계	301,461,720	164,749,000
매출채권 및 기타수취채권		
USD	200,007,963	448,545,600
EUR	117,524,310	90,813,070
합계	317,532,273	539,358,670
매입채무 및 기타지급채무		
USD	168,662,582	316,510,240
EUR	161,296,238	80,941,648
합계	329,958,820	397,451,888
단기차입금		
EUR	238,903,472	138,727

보고기간말 현재 다른 변수가 일정하고 해당통화에 대한 기능통화의 환율이 5% 절상 및 절하인 경우 세전이익에 영향을 미치는 환율효과는 다음과 같습니다(단위:천원).

구분	당기		전기	
	상승시	하락시	상승시	하락시
USD	34,104,589	(34,104,589)	33,838,854	(33,838,854)
CNY	-	-	324	(324)
EUR	(13,618,153)	13,618,153	1,167,335	(1,167,335)
HKD	-	-	349	(349)
JPY	1,092,526	(1,092,526)	1,165,847	(1,165,847)
CHF	1,613	(1,613)	1,449	(1,449)
GBP	248	(248)	246	(246)
SGD	101	(101)	98	(98)
합계	21,580,924	(21,580,924)	36,174,502	(36,174,502)

(2) 가격위험

연결회사는 유동성관리 및 영업상의 필요 등으로 상장 및 비상장주식을 포함하는 지분증권에 투자하고 있습니다. 연결회사는 이를 위하여 하나 이상의 직접적 또는 간접적 투자수단을 이용하고 있으며 당기말 현재 연결회사의 지분증권투자(관계기업 및 공동기업 투자주식 및 비상장주식은 제외)의 공정가치는 418,784,199천원(전기: 396,425,642천원)입니다(주석 10 참조).

보고기간말 현재 시장성 있는 지분증권의 주가가 약 20% 상승 및 하락할 경우 당기와 전기의 세후 기타포괄손익에 미치는 영향은 다음과 같습니다(단위:천원).

구분	당기		전기	
	상승시	하락시	상승시	하락시
세후 기타포괄손익에 미치는 효과				
기타포괄손익-공정가치 금융자산	64,409,010	(64,409,010)	60,098,127	(60,098,127)

(3) 현금흐름 및 공정가치 이자율위험

연결회사는 가격변동으로 인한 재무제표 항목(금융자산, 부채)의 가치변동 위험 및 투자, 차입에서 비롯한 이자수익(비용)의 변동위험 등의 이자율변동 위험에 노출되어 있습니다. 이러한 연결회사의 이자율변동 위험은 변동이자부 채권의 투자와 변동이자부 부채의 차입에서 비롯됩니다.

다른 변수가 일정하다고 가정할 때의 이자율이 0.1% 상승 또는 하락할 경우 세전이익에 미치는 영향은 다음과 같습니다(단위:천원).

구분	당기		전기	
	상승시	하락시	상승시	하락시
차입금	(216,878)	216,878	(142,148)	142,148

4.1.2 신용위험

신용위험은 연결회사의 통상적인 거래 및 투자활동에서 발생하며 고객 또는 거래상대방이 계약조건상 의무사항을 지키지 못하였을 때 발생합니다. 이러한 신용위험을 관리하기 위하여 연결회사는 주기적으로 고객과 거래상대방의 재무상태와 과거 경험 및 기타 요소들을 고려하여 재무신용도를 평가하고 있으며 고객과 거래상대방 각각에 대한 신용한도를 설정하고 있습니다.

(1) 매출채권과 기타수취채권

연결회사는 매출채권과 기타수취채권에 대해 전체 기간 기대신용손실을 손실총당금으로 인식하는 간편법을 적용합니다. 기대신용손실을 측정하기 위해 매출채권과 기타채권은 신용위험 특성과 연체일을 기준으로 구분하였습니다. 이러한 기대신용손실에는 미래전망정보가 포함됩니다.

보고기간말 현재 매출채권의 손실총당금 정보는 다음과 같습니다(단위:천원).

<당기말>

구분	정상	3개월 이하	3개월 초과 6개월 이하	6개월 초과	합계
매출채권	416,338,680	61,440,884	14,202,172	11,387,531	503,369,267
손실총당금	603,509	2,172,665	54,625	9,747,132	12,577,931

<전기말>

구분	정상	3개월 이하	3개월 초과 6개월 이하	6개월 초과	합계
매출채권	396,345,878	110,291,279	4,989,406	2,451,568	514,078,131
손실총당금	694,148	930,837	212,795	2,451,568	4,289,348

당기와 전기 중 매출채권의 손실충당금의 변동내역은 아래와 같습니다(단위:천원).

구분	당기	전기
기초금액	4,289,348	4,598,734
대손상각비	7,954,475	893,196
제각	(31,644)	(1,325,550)
외화환산	365,752	122,968
기말금액	12,577,931	4,289,348

손실충당금 설정 및 차감액은 손익계산서상 판매비와관리비(주석 31 참조)에 포함되어 있습니다.

(2) 상각후원가로 측정하는 기타 금융자산

신용위험은 현금및현금성자산, 각종 예금 그리고 파생금융상품 등과 같은 금융기관과의 거래에서도 발생할 수 있습니다. 이러한 위험을 줄이기 위해, 회사는 신용도가 높은 금융기관들에 대해서만 거래를 하고 있습니다.

상각후원가로 측정하는 기타 금융자산에는 대여금, 기타 미수금 등이 포함됩니다.

상각후원가로 측정되는 기타 금융자산에 대한 손실충당금의 변동 내역은 다음과 같습니다.(단위:천원)

당기	대여금	미수금	계
기초금액	11,783,124	722,664	12,505,788
대손충당금 설정	223,931	575,683	799,614
대손충당금 환입	-	(550,721)	(550,721)
외화환산	1,321,313	(5,226)	1,316,087
기말금액	13,328,368	742,400	14,070,768

전기	대여금	미수금	계
기초금액	10,940,362	182,998	11,123,360
대손충당금 설정	209,568	553,736	763,304
외화환산	633,194	(14,070)	619,124
기말금액	11,783,124	722,664	12,505,788

(3) 신용위험 최대노출액

보고기간말 현재 보유한 금융상품과 관련하여 담보물의 가치를 고려하지 않은 연결회사의 신용위험 최대노출액은 다음과 같습니다(단위:천원).

구분	당기말			전기말		
	차감전장부가액	대손충당금	기말장부가액 (최대노출금액)	차감전장부가액	대손충당금	기말장부가액 (최대노출금액)
현금및현금성자산(*1)	855,722,355	-	855,722,355	711,926,265	-	711,926,265
단기금융상품	478,471,123	-	478,471,123	348,617,900	-	348,617,900
당기손익인식금융상품	4,864,449	-	4,864,449	-	-	-
파생상품자산	8,039,635	-	8,039,635	31,098,251	-	31,098,251
매출채권	503,369,267	(12,577,931)	490,791,336	514,078,131	(4,289,348)	509,788,783
기타수취채권(*2)	97,104,768	(14,070,768)	83,034,000	70,422,803	(12,505,788)	57,917,015
장기금융상품	609,607	-	609,607	611,571	-	611,571
합계	1,948,181,204	(26,648,699)	1,921,532,505	1,676,754,921	(16,795,136)	1,659,959,785

(*1) 현금및현금성자산은 현금시재액을 제외한 금액임.

(*2) 유동, 비유동 금액이 포함되어 있음.

4.1.3 유동성위험

유동성위험은 연결회사의 경영환경 또는 금융시장의 악화로 인해 연결회사가 부담하고 있는 단기 채무를 적기에 이행하지 못할 위험으로 정의합니다.

연결회사는 적정 유동성의 유지를 위하여 주기적인 자금수지 예측, 조정을 통해 유동성위험을 관리하고 있습니다.

보고기간말 현재 연결회사의 유동성위험 분석내역은 다음과 같습니다(단위:천원).

<당기말>

구분	3개월 미만	3개월에서 1년 이하	1년에서 2년 이하	2년초과	합계
차입금(*1)	44,975,425	428,789,318	70,720,776	6,910,387	551,395,906
매입채무	329,389,904	126,166,522	-	-	455,556,426
기타지급채무	66,248,375	21,317,504	8,225	-	87,574,104
리스부채	5,855,485	17,566,454	23,285,060	151,872,787	198,579,786
매매목적 파생상품					
유출	107,545,781	25,349,000	-	-	132,894,781
(유입)	(109,998,035)	(25,480,206)	-	-	(135,478,241)
매매목적 파생상품 합계	(2,452,254)	(131,206)	-	-	(2,583,460)
위험회피 파생상품					
유출	115,313,081	43,277,713	-	-	158,590,794

구분	3개월 미만	3개월에서 1년 이하	1년에서 2년 이하	2년초과	합계
(유입)	(120,008,052)	(43,028,841)	-	-	(163,036,893)
위험회피 파생상품 합계	(4,694,971)	248,872	-	-	(4,446,099)

<전기말>

구분	3개월 미만	3개월에서 1년 이하	1년에서 2년 이하	2년 초과	합계
차입금(*1)	8,379,780	244,985,190	127,064,610	6,179,288	386,608,868
사채(*1)	52,075	10,052,075	-	-	10,104,150
매입채무	293,975,660	17,635,445	28,253,572	328,492	340,193,169
기타지급채무	67,258,337	10,130,814	1,177,453	224,674	78,791,278
리스부채	4,257,932	12,993,705	16,958,316	141,691,600	175,901,553
매매목적 파생상품					
유출	165,087,125	32,704,500	-	-	197,791,625
(유입)	(179,742,043)	(31,398,578)	-	-	(211,140,621)
매매목적 파생상품 합계	(14,654,918)	1,305,922	-	-	(13,348,996)
위험회피 파생상품					
유출	166,685,638	62,033,131	-	-	228,718,769
(유입)	(179,896,766)	(63,127,308)	-	-	(243,024,074)
위험회피 파생상품 합계	(13,211,128)	(1,094,177)	-	-	(14,305,305)

(*1) 유동성차입금 및 유동성사채가 포함되어 있음.

4.2 자본위험관리

연결회사의 자본관리목적은 건전한 자본구조를 유지하는 데 있습니다. 연결회사는 자본관리지표로 부채비율을 이용하고 있습니다. 이 비율은 총부채를 총자본으로 나누어 산출하고 있으며 총부채 및 총자본은 재무제표의 공시된 숫자로 계산합니다.

보고기간말 현재 연결회사의 부채비율은 다음과 같습니다(단위:천원).

구분	당기말	전기말
부채	1,709,153,120	1,399,319,640
자본	3,587,970,521	3,114,304,140
부채비율	47.64%	44.93%

5. 공정가치 측정

5.1 공정가치 서열체계

공정가치로 측정되는 금융상품은 공정가치 서열체계에 따라 구분되며 정의된 수준들은 다음과 같습니다.

- 측정일에 동일한 자산이나 부채에 대해 접근할 수 있는 활성시장의(조정하지 않은)공시 가격 (수준 1)
- 수준 1의 공시가격 외에 자산이나 부채에 대해 직접적으로나 간접적으로 관측할 수 있는 투입변수 (수준 2)
- 자산이나 부채에 대한 관측할 수 없는 투입변수 (수준 3)

보고기간말 현재 공정가치로 측정된 연결회사 금융상품의 공정가치 서열체계에 따른수준 별 공시는 다음과 같습니다(단위:천원).

구분	당기말			
	수준1	수준2	수준3	합계
금융자산				
기타포괄손익-공정가치 측정 금융자산	418,784,200	-	24,826	418,809,026
당기손익-공정가치 측정 금융자산	-	-	4,864,449	4,864,449
파생상품자산	-	8,039,635	-	8,039,635
금융부채				
파생상품부채	-	1,010,075	-	1,010,075

구분	전기말			
	수준1	수준2	수준3	합계
금융자산				
기타포괄손익-공정가치 측정 금융자산	396,425,642	-	24,826	396,450,468
당기손익-공정가치 측정 금융자산	-	-	4,192,745	4,192,745
파생상품자산	-	31,098,251	-	31,098,251
금융부채				
파생상품부채	-	3,443,950	-	3,443,950

보고기간말 현재 연결회사가 보유중인 금융상품의 공정가치는 장부금액과 유의적인 차이가 없습니다.

5.2 반복적인 공정가치 측정치의 서열체계 수준 간 이동

연결회사는 공정가치 서열체계의 수준 간 이동을 보고기간 말에 인식합니다.

각 공정가치 서열체계의 수준 간 이동 내역은 다음과 같습니다.

(1) 반복적인 측정치의 수준 1과 수준 2간의 이동 내역
당기와 전기 중 수준 1과 수준 2간의 대체는 없습니다.

(2) 반복적인 측정치의 수준3의 변동 내역
당기와 전기 중 반복적인 측정치의 수준3의 변동내역은 다음과 같습니다(단위:천원).

<당기>

구분	금융자산	
	기타포괄손익-공정가치 측정 금융자산	당기손익-공정가치 측정 금융자산
기초	24,826	4,192,745
당기손익	-	184,671
취득	-	7,271
외화환산효과	-	479,762
기말	24,826	4,864,449

<전기>

구분	금융자산	
	기타포괄손익-공정가치 측정 금융자산	당기손익-공정가치 측정 금융자산
기초	120,826	2,849,244
당기손익	-	585,438
기타포괄손익	(96,000)	-
취득	-	574,621
외화환산효과	-	183,442
기말	24,826	4,192,745

5.3 가치평가기법 및 투입변수

연결회사는 공정가치 서열체계에서 수준2와 수준3으로 분류되는 반복적인 공정가치 측정치, 비반복적인 공정가치 측정치에 대해 다음의 가치평가기법과 투입변수를 사용하고 있습니다(단위:천원).

당기말	공정가치	수준	가치평가기법	투입변수	수준3 투입변수 범위
파생상품					
파생상품자산(부채)	7,029,560	2	시장접근법	통화선도환율, 할인율 등	NA

6. 영업부문 정보

(1) 연결회사의 영업부문은 제조OEM, SCOTT 부문과 기타로 분류하였습니다.

(2) 당기와 전기 중 부문당기손익은 다음과 같습니다(단위:천원).

구분	당기				
	제조OEM	SCOTT 부문	기타	연결조정	합계
매출	4,016,704,307	1,242,422,301	184,477,229	(1,839,226,812)	3,604,377,025
영업이익(*1)	559,785,677	58,726,737	18,682,773	(48,818)	637,146,369
감가상각비 및 무형자산상각비(*2)	45,595,507	18,584,852	12,592,386	-	76,772,745
사용권자산상각비(*2)	4,997,685	13,293,382	3,205,651	-	21,496,718

구분	전기				
	제조OEM	SCOTT 부문	기타	연결조정	합계
매출	4,411,123,933	1,397,535,666	166,946,933	(2,064,645,628)	3,910,960,904
영업이익(*1)	635,915,338	176,533,112	9,414,577	1,164,230	823,027,257
감가상각비 및 무형자산상각비(*2)	45,737,610	17,843,004	12,983,137	-	76,563,751
사용권자산상각비(*2)	4,710,664	8,492,226	3,283,320	-	16,486,210

(*1) 연결회사의 경영진은 부문 영업이익에 근거하여 영업부문의 성과를 평가함.

(*2) 일부 감가상각비 및 무형자산상각비, 사용권자산상각비 중 보고부문으로 배부되지 않는 비용은 '기타' 부문에 포함됨.

(3) 보고기간말 현재 영업부문별 부문자산 및 부문부채는 다음과 같습니다(단위:천원).

구분	당기말					
	제조OEM	SCOTT 부문	기타	조정(*3)(*4)	연결조정	합계
보고부문자산(*1)	3,822,197,888	1,608,799,546	367,803,728	1,106,450,649	(1,608,128,171)	5,297,123,640
관계기업 및 공동기업투자 주식	-	3,603,295	45,000,000	-	2,408,955	51,012,250
비유동자산의 취득액(*2)	152,654,599	20,517,351	86,709,447	-	(1,007,127)	258,874,270
보고부문부채(*1)	1,188,347,752	1,008,032,520	140,082,742	143,051,120	(770,361,015)	1,709,153,119

구분	전기말					
	제조OEM	SCOTT 부문	기타	조정(*3)(*4)	연결조정	합계
보고부문자산(*1)	3,231,863,536	1,217,163,203	285,408,571	1,008,820,548	(1,229,632,077)	4,513,623,781
관계기업 및 공동기업투자 주식	-	3,002,467	45,000,000	-	(1,054,177)	46,948,290
비유동자산의 취득액(*2)	144,105,944	21,484,075	1,847,532	13,032,201	(13,130,589)	167,339,163
보고부문부채(*1)	877,280,426	694,143,665	93,049,281	191,239,737	(456,393,469)	1,399,319,640

- (*1) 이사회에 보고된 보고부문자산 및 보고부문부채는 재무제표상 자산과 부채와 동일한 방식으로 산출되었으며, 부문별 영업에 근거하여 배부됨.
(*2) 비유동자산의 취득액에는 금융상품은 제외됨.
(*3) 연결회사의 자산 중 기타포괄손익-공정가치 측정 금융자산 등 보고부문으로 배부되지 않는 자산임.
(*4) 연결회사의 부채 중 이연법인세, 당기법인세, 단기차입금, 장기차입금은 보고부문으로 배부되지 않는 부채임.

(4) 당기와 전기 중 연결회사의 지역별 매출액 및 보고기간말 현재 연결회사의 지역별 비유동자산의 금액은 다음과 같습니다(단위:천원).

구분	매출액		비유동자산(*)	
	당기	전기	당기말	전기말
한국	1,938,194,719	2,130,649,097	376,453,470	304,857,172
방글라데시	1,319,254,102	1,497,991,235	391,313,243	384,970,586
베트남	656,136,087	640,599,273	97,254,375	93,914,150
중국	195,685	5,198,796	17,365,099	17,818,506
스위스	1,242,422,301	1,397,535,666	311,370,510	265,198,671
기타	287,400,943	303,632,465	159,155,134	80,883,183
연결조정	(1,839,226,812)	(2,064,645,628)	70,740,115	65,719,921
합계	3,604,377,025	3,910,960,904	1,423,651,946	1,213,362,189

(*) 비유동자산은 금융상품 등이 제외됨.

(5) 당기와 전기중 연결회사 OEM 매출액의 10%이상을 차지하는 외부고객과 관련된 정보는 다음과 같습니다.

구분	매출액		관련 보고 부문
	당기	전기	
고객 1	4,523억원	4,456억원	제조OEM 부문
고객 2	3,280억원	3,875억원	
고객 3	2,529억원	3,298억원	
고객 4	1,893억원	957억원	

7. 범주별 금융상품

(1) 보고기간말 현재 연결회사의 범주별 금융상품 내역은 다음과 같습니다(단위:천원).

구분	당기말						합계
	상각후원가 금융자산	기타포괄손익-공정가치 측정 금융자산	당기손익-공정가치 측정 금융자산	상각후원가 측정금융부채	당기손익-공정가치 측정 금융부채	기타금융자산·부채	
금융자산							
현금및현금성자산	896,394,078	-	-	-	-	-	896,394,078
장·단기금융상품	479,080,729	-	-	-	-	-	479,080,729
당기손익-공정가치 측정 금융자산	-	-	4,864,449	-	-	-	4,864,449
파생상품자산	-	-	8,039,635	-	-	-	8,039,635
기타포괄손익-공정가치 측정 금융자산	-	418,809,026	-	-	-	-	418,809,026
매출채권	490,791,337	-	-	-	-	-	490,791,337
기타수취채권	83,034,000	-	-	-	-	-	83,034,000
합계	1,949,300,144	418,809,026	12,904,084	-	-	-	2,381,013,254
금융부채							
매입채무	-	-	-	455,556,426	-	-	455,556,426
단기차입금(*)	-	-	-	469,668,285	-	-	469,668,285
파생상품부채	-	-	-	-	1,010,075	-	1,010,075
기타지급채무	-	-	-	87,574,105	-	-	87,574,105
장기차입금	-	-	-	77,487,642	-	-	77,487,642
금융리스부채	-	-	-	-	-	138,348,446	138,348,446
합계	-	-	-	1,090,286,458	1,010,075	138,348,446	1,229,644,979

(*) 유동성장기차입금이 포함되어 있습니다.

구분	전기말						합계
	상각후원가 금융자산	기타포괄손익-공정가치 측정 금융자산	당기손익-공정가치 측정 금융자산	상각후원가 측정금융부채	당기손익-공정가치 측정 금융부채	기타금융자산·부채	
금융자산							
현금및현금성자산	735,944,764	-	-	-	-	-	735,944,764
장·단기금융상품	349,229,471	-	-	-	-	-	349,229,471
당기손익-공정가치 측정 금융자산	-	-	4,192,745	-	-	-	4,192,745
파생상품자산	-	-	31,098,251	-	-	-	31,098,251
기타포괄손익-공정가치 측정 금융자산	-	396,450,469	-	-	-	-	396,450,469
매출채권	509,788,783	-	-	-	-	-	509,788,783
기타수취채권	57,917,016	-	-	-	-	-	57,917,016
합계	1,652,880,034	396,450,469	35,290,996	-	-	-	2,084,621,499
금융부채							
매입채무	-	-	-	340,193,169	-	-	340,193,169
단기차입금(*)	-	-	-	253,364,970	-	-	253,364,970
파생상품부채	-	-	-	-	3,443,950	-	3,443,950
기타지급채무	-	-	-	78,791,278	-	-	78,791,278
사채	-	-	-	9,995,754	-	-	9,995,754
장기차입금	-	-	-	162,059,066	-	-	162,059,066

구분	전기말						
	상각후원가 금융자산	기타포괄손익-공정가치 측정 금융자산	당기손익-공정가치 측정 금융자산	상각후원가 측정금융부채	당기손익-공정가치 측정 금융부채	기타금융자산·부채	합계
금융리스부채	-	-	-	-	-	113,428,185	113,428,185
합계	-	-	-	844,404,237	3,443,950	113,428,185	961,276,372

(*) 유동성장기차입금이 포함되어 있습니다.

(2) 당기와 전기 중 연결회사의 범주별 금융상품의 손익은 다음과 같습니다(단위:천원).

구분	당기	전기
당기손익-공정가치 측정 금융자산		
평가손익	184,671	585,438
기타포괄손익-공정가치 측정 금융자산		
평가손익(기타포괄손익)	22,358,557	78,118,337
배당금수익	5,043,500	3,946,215
파생상품자산 및 부채		
평가손익	77,948	(2,073,826)
평가손익(기타포괄손익)	(11,462,670)	6,008,510
거래손익	1,207,326	2,571,965
상각후원가 금융자산		
이자수익	32,424,172	9,263,909
외환손익	19,697,131	29,901,936
대손환입(상각)	(8,203,369)	-
상각후원가 금융부채		
이자비용	(19,589,399)	(10,226,697)
외환손익	16,243,983	20,242,924
사채상환이익	-	308,261
기타금융부채		
이자비용	(11,497,371)	(9,956,602)

구분	당기	전기
외환손익	(20,387)	(88,035)

8. 현금및현금성자산

(1) 보고기간말 현재 현금및현금성자산의 구성은 다음과 같습니다(단위:천원).

구분	당기말	전기말
현금	40,671,723	24,018,500
단기금융기관예치금	855,722,355	711,926,264
합계	896,394,078	735,944,764

(2) 보고기간말 현재 사용이 제한된 금융상품은 다음과 같습니다(단위:천원).

구분	금융기관	당기말	전기말	제한내용
장기금융상품 등	신한은행 외	7,500	9,500	당좌개설보증금
		600,000	600,000	질권설정
		2,748	2,748	질권설정
		1,029,077	1,186,160	임대계약 담보
합계		1,639,325	1,798,408	

9. 당기손익-공정가치 측정 금융자산

(1) 보고기간말 현재 당기손익-공정가치 측정 금융자산의 구성은 다음과 같습니다(단위:천원).

구분	당기말	전기말
비상장주식	4,864,449	4,192,745
합계	4,864,449	4,192,745

(2) 당기와 전기 중 당기손익-공정가치 측정금융자산의 변동내역은 다음과 같습니다(단위:천원).

구분	당기	전기
기초	4,192,745	2,849,244
취득	7,271	574,621

구분	당기	전기
평가	184,671	585,438
외화환산	479,762	183,442
기말	4,864,449	4,192,745

10. 기타포괄손익-공정가치 측정 금융자산

(1) 보고기간말 현재 기타포괄손익-공정가치 측정 금융자산의 내역은 다음과 같습니다(단위:천원).

구분	당기말	전기말
상장주식	418,784,199	396,425,642
비상장주식	24,827	24,827
합계	418,809,026	396,450,469

위 지분주식을 처분하는 경우 관련 기타포괄손익누계액은 이익잉여금으로 재분류되며 당기손익으로 재분류되지 않습니다.

(2) 당기와 전기 중 기타포괄손익-공정가치 측정 금융자산의 변동내역의 다음과 같습니다(단위:천원).

구분	당기	전기
기초	396,450,469	288,051,295
취득	-	30,280,836
평가	22,358,557	78,118,338
기말	418,809,026	396,450,469

(3) 당기말과 전기말 현재 상장주식의 내역은 다음과 같습니다(단위:천원).

회사명	당기말					전기말
	보유주식수	지분율(%)	취득원가	시가	장부가액	장부가액
GOLDWIN INC.(*1)	4,109,400주	8.66	26,385,268	380,111,655	380,111,655	374,073,299
(주)휴비스	485,708주	1.41	5,267,403	2,001,117	2,001,117	2,372,684
일신방직(주)(*2)	194,530주	0.81	2,017,250	1,727,427	1,727,427	2,003,659
(주)한진칼	480,000주	0.72	30,015,000	34,944,000	34,944,000	17,976,000
합계			63,684,921	418,784,199	418,784,199	396,425,642

- (*1) GOLDWIN INC.는 일본에 상장되어 있습니다.
 (*2) 일신방직(주)는 액면분할로 인해 보유주식수가 증가되었습니다.

11. 매출채권

(1) 보고기간말 매출채권의 장부금액과 손실총당금은 다음과 같습니다(단위:천원).

구분	당기말	전기말
매출채권	503,369,267	514,078,131
손실총당금	(12,577,930)	(4,289,348)
매출채권(순액)	490,791,337	509,788,783

(2) 매출채권의 손상 및 연결회사의 신용위험 관련 사항은 주석 4.1.2를 참고하시기 바랍니다.

12. 기타수취채권

(1) 보고기간말 현재 기타수취채권의 내역은 다음과 같습니다(단위:천원).

구분	당기말	전기말
유동항목		
단기대여금	27,354,192	29,884,886
대손총당금	(100,000)	(100,000)
미수수익	11,818,997	4,915,992
미수금	18,285,631	13,610,003
대손총당금	(742,400)	(722,664)
수입담보금	3,306,482	1,119,064
소계	59,922,902	48,707,281
비유동항목		
장기대여금	26,106,290	11,683,124
대손총당금	(13,228,368)	(11,683,124)
임차보증금	3,634,437	3,679,222
기타보증금	6,598,739	5,530,513

구분	당기말	전기말
소계	23,111,098	9,209,735
합계	83,034,000	57,917,016

(2) 기타수취채권의 손상 및 연결회사의 신용위험 관련 사항은 주석 4.1.2를 참고하시기 바랍니다.

13. 기타자산

보고기간말 현재 연결회사의 기타자산의 내역은 다음과 같습니다(단위:천원).

구분	당기말	전기말
유동항목		
선급금	51,512,621	127,756,927
대손충당금	(500,000)	(500,000)
선급비용	3,358,335	2,824,170
선급부가세	13,975,018	19,427,651
기타	3,728,346	5,217,870
소계	72,074,320	154,726,618
비유동항목		
선급비용	3,947,973	4,359,586
기타	118,104	3,003,753
소계	4,066,077	7,363,339
합계	76,140,397	162,089,957

14. 재고자산

(1) 보고기간말 현재 연결회사의 재고자산 내역은 다음과 같습니다(단위:천원).

구분	당기말			전기말		
	평가전금액	평가충당금	재무상태표가액	평가전금액	평가충당금	재무상태표가액
제·상품	1,040,927,331	(44,064,708)	996,862,623	659,454,306	(30,655,501)	628,798,805
원재료	187,686,140	(24,018,493)	163,667,647	221,709,851	(20,194,990)	201,514,861
재공품	84,278,372	-	84,278,372	73,220,788	-	73,220,788

구분	당기말			전기말		
	평가전금액	평가충당금	재무상태표가액	평가전금액	평가충당금	재무상태표가액
저장품	30,556,219	-	30,556,219	24,191,132	-	24,191,132
미착품	53,797,368	-	53,797,368	56,178,884	-	56,178,884
합계	1,397,245,430	(68,083,201)	1,329,162,229	1,034,754,961	(50,850,491)	983,904,470

(2) 보고기간말 현재 연결회사의 재고자산이 차입금 등과 관련하여 담보로 제공되어 있습니다(주석 24 참조).

(3) 당기 중 비용으로 인식되어 제조원가에 포함된 재고자산의 원가는 1,908,818,187천원(전기: 2,032,666,042천원)입니다(주석 33참조).

15. 유형자산

(1) 당기와 전기 중 연결회사의 유형자산의 변동내역은 다음과 같습니다(단위:천원).

구분	당기								
	토지	건물	구축물	기계장치	차량운반구	공구기구비품	시설물	건설중인자산	합계
기초 순장부금액	45,039,239	333,943,176	640,860	163,960,901	26,748,846	21,535,512	8,473,005	112,559,562	712,901,101
취득	5,063,294	13,024,939	-	31,564,871	78,417,016	7,607,360	1,524,798	34,394,893	171,597,171
처분	-	(1,533,712)	-	(1,033,715)	(129,954)	(49,643)	(444)	(729,507)	(3,476,975)
감가상각비	-	(12,745,846)	(39,639)	(41,609,608)	(3,343,896)	(5,994,984)	(2,393,416)	-	(66,127,389)
손상차손	-	-	-	-	-	-	-	-	-
대체	554,597	14,537,968	-	8,740,281	195,256	811,017	3,178,822	(28,325,354)	(307,413)
연결범위의 변동	-	-	-	725,596	-	-	-	-	725,596
외화환산차이	493,235	3,192,900	-	(2,976,695)	(513,374)	(67,313)	(71,259)	(4,834,003)	(4,776,509)
기말 순장부금액	51,150,365	350,419,425	601,221	159,371,631	101,373,894	23,841,949	10,711,506	113,065,591	810,535,582
기말 취득원가	51,150,365	477,178,593	1,214,858	537,311,873	144,332,909	87,191,449	35,286,549	113,065,591	1,446,732,187
감가상각누계액	-	(126,759,168)	(613,637)	(377,940,242)	(42,959,015)	(63,349,500)	(24,575,043)	-	(636,196,605)
기말 순장부금액	51,150,365	350,419,425	601,221	159,371,631	101,373,894	23,841,949	10,711,506	113,065,591	810,535,582

구분	전기								
	토지	건물	구축물	기계장치	차량운반구	공구기구비품	시설물	건설중인자산	합계
기초 순장부금액	45,064,388	337,473,648	681,885	156,494,938	45,795,820	21,405,324	8,646,006	78,496,422	694,058,431
취득	-	3,724,425	-	50,938,548	2,314,651	5,825,957	213,848	82,608,648	145,626,077
처분	-	(923,471)	-	(1,131,384)	(20,997,461)	(139,537)	(28,544)	(5,446,874)	(28,667,271)
감가상각비	-	(12,392,690)	(41,025)	(41,505,721)	(3,836,018)	(6,192,665)	(2,179,744)	-	(66,147,863)
손상차손	-	-	-	-	-	-	-	-	-
대체	-	16,612,979	-	10,202,749	369,526	1,763,127	1,463,034	(30,411,415)	-
외화환산차이	(25,149)	(10,551,715)	-	(11,038,229)	3,102,328	(1,126,694)	358,405	(12,687,219)	(31,968,273)
기말 순장부금액	45,039,239	333,943,176	640,860	163,960,901	26,748,846	21,535,512	8,473,005	112,559,562	712,901,101

구분	전기								
	토지	건물	건축물	기계장치	차량운반구	공구기구비품	시설물	건설중인자산	합계
기말 취득원가	45,039,239	446,649,973	1,214,858	514,050,365	67,889,980	84,300,758	29,908,524	112,559,562	1,301,613,259
감가상각누계액	-	(112,706,797)	(573,998)	(350,089,464)	(41,141,134)	(62,765,246)	(21,435,519)	-	(588,712,158)
기말 순장부금액	45,039,239	333,943,176	640,860	163,960,901	26,748,846	21,535,512	8,473,005	112,559,562	712,901,101

감가상각비 중 17,423,186천원(전기 : 18,280,010천원)은 판매비와관리비, 48,704,203천원(전기 : 47,867,853천원)은 제조원가에 포함되어 있습니다.

(2) 보고기간말 현재 연결회사의 주요 건설중인 자산의 내역은 본사의 신축공사외 종속기업 해외 생산공장의 증설 등에 해당합니다.

(3) 당기 중 적격 자산인 유형자산에 대해 자본화된 차입원가는 79,483천원(전기: 104,431천원)이며, 자본화가능차입원가를 산정하기 위해 사용된 자본화차입이자율은 3.66%(전기 : 2.47%)입니다.

16. 리스

(1) 연결재무상태표에 인식된 금액

리스와 관련해 연결재무상태표에 인식된 금액은 다음과 같습니다(단위:천원).

구분	당기말	전기말
사용권자산		
토지	43,317,816	42,263,566
건물	78,524,779	57,814,354
기계장치	140,928	459,148
차량운반구	2,807,822	2,134,813
공구기구비품	2,007,768	1,948,102
시설물	941,833	1,024,736
합계	127,740,946	105,644,719

구분	당기말	전기말
리스부채		

유동리스부채	19,675,252	13,460,985
비유동리스부채	118,673,193	99,967,201
합계	138,348,445	113,428,186

당기 중 증가된 사용권자산은 38,707,647천원(전기 9,232,906천원)입니다.

(2) 연결손익계산서에 인식된 금액

리스와 관련해서 연결손익계산서에 인식된 금액은 다음과 같습니다(단위: 천원).

구분	당기	전기
사용권자산의 감가상각비		
토지	2,350,610	2,207,379
건물	15,342,159	11,393,893
기계장치	350,810	326,220
차량운반구	1,582,061	1,416,948
공구기구비품	1,329,047	811,230
시설물	542,031	330,540
합계	21,496,718	16,486,210
리스부채에 대한 이자비용(금융원가에 포함)	11,497,371	9,956,602
단기리스료(매출원가 및 판매비와 관리비에 포함)	2,201,166	2,362,257
단기리스가 아닌 소액자산 리스료(판매비와 관리비에 포함)	28,974	866
리스부채 측정치에 포함되지 않은 변동리스료(판매비와 관리비에 포함)	3,420,043	799,062

당기 중 리스의 총 현금유출은 36,245,549천원(전기 26,386,576천원)입니다.

17. 무형자산

(1) 당기와 전기 중 무형자산의 변동내역은 다음과 같습니다(단위:천원).

구분	당기								
	산업재산권	소프트웨어	회원권	브랜드가치	고객관계	기타무형자산	영업권	건설중인자산	합계
기초 순장부가액	1,640,330	5,307,545	393,684	110,566,465	29,413,841	12,641	23,691,194	7,797,335	178,823,035
취득금액	-	1,000,087	-	-	-	380	-	8,818,953	9,819,420
무형자산상각비	(994,397)	(2,298,660)	-	(759,040)	(2,644,995)	(628)	-	-	(6,697,720)
손상	-	-	-	-	-	-	(4,997,742)	-	(4,997,742)
처분/대체	-	(4,995)	-	-	-	-	-	(13,021)	(18,016)

구분	당기								
	산업재산권	소프트웨어	회원권	브랜드가치	고객관계	기타무형자산	영업권	건설중인자산	합계
외화환산차이	133,127	168,234	-	11,451,942	3,074,490	(151)	1,573,498	1,307,858	17,708,998
기말 순장부가액	779,060	4,172,211	393,684	121,259,367	29,843,336	12,242	20,266,950	17,911,125	194,637,975
취득원가	8,766,833	28,891,516	393,684	127,026,166	54,439,451	13,539	20,266,950	17,911,125	257,709,264
상각누계액	(7,987,773)	(24,719,305)	-	(5,766,799)	(24,596,115)	(1,297)	-	-	(63,071,289)
기말 순장부가액	779,060	4,172,211	393,684	121,259,367	29,843,336	12,242	20,266,950	17,911,125	194,637,975

구분	전기								
	산업재산권	소프트웨어	회원권	브랜드가치	고객관계	기타무형자산	영업권	건설중인자산	합계
기초 순장부가액	2,440,910	6,758,569	913,684	105,133,405	30,150,868	-	22,827,995	-	168,225,431
취득금액	7,068	977,099	-	-	-	13,565	-	7,683,153	8,680,885
무형자산상각비	(934,002)	(2,747,785)	-	(762,556)	(2,470,074)	(678)	-	-	(6,915,095)
처분/대체	-	(28,950)	(520,000)	-	-	-	-	-	(548,950)
외화환산차이	126,354	348,612	-	6,195,616	1,733,047	(245)	863,199	114,182	9,380,765
기말 순장부가액	1,640,330	5,307,545	393,684	110,566,465	29,413,841	12,642	23,691,194	7,797,335	178,823,036
취득원가	7,913,950	26,637,981	393,684	115,035,157	49,172,052	13,307	23,691,194	7,797,335	230,654,660
상각누계액	(6,273,620)	(21,330,436)	-	(4,468,692)	(19,758,211)	(665)	-	-	(51,831,624)
기말 순장부가액	1,640,330	5,307,545	393,684	110,566,465	29,413,841	12,642	23,691,194	7,797,335	178,823,036

무형자산상각비는 6,547,695천원(전기 : 6,654,270천원)은 판매비와관리비에 150,026천원(전기 : 260,825천원)은 제조원가에 포함되어 있습니다.

브랜드가치에는 비한정내용연수 무형자산 118,069,841천원(전기: 106,981,902천원)이 포함되어 있습니다.

(2) 연결회사의 영업권 및 비한정내용연수 무형자산의 손상 평가내역은 다음과 같습니다.

영업권은 연결회사의 경영진이 영업권을 관리하는 단위인 현금창출단위별로 다음과 같이 구성됩니다(단위:천원).

구분	당기말	전기말
SCOTT(*1)	17,187,413	15,442,042
SHEPPARD AUSTRALIA	-	5,222,397
MSH	3,079,537	3,026,755
합계	20,266,950	23,691,194

(*1) 종속기업인 BERGAMONT와 DOLOMITE가 포함된 현금창출단위임.

비한정내용연수 무형자산의 세부 구성내역은 다음과 같습니다(단위: 천원)

구분	당기말	전기말
지배기업이 보유한 SCOTT 브랜드	62,491,216	56,190,196
SCOTT이 보유한 DOLOMITE 등 브랜드	45,815,288	41,195,710
MSH가 보유한 Outdoor Research 브랜드	9,763,337	9,595,996
합계	118,069,841	106,981,902

연결회사는 매년 영업권 등 비한정내용연수 무형자산에 대한 손상검사를 수행하고 있습니다. 손상평가 수행결과, SHEPPARD AUSTRALIA의 영업권을 전액 손상차손으로 반영하였으며, 동 금액은 연결손익계산서의 기타비용에 반영되어 있습니다.

현금창출단위의 회수가능액은 사용가치의 계산에 기초하여 결정되었으며, 사용가치의 계산은 경영진이 승인한 향후 5년간의 재무예산에 근거하여 현금흐름추정을 사용하였습니다. 동 기간을 초과하는 기간에 대한 영구 현금흐름의 산출은 일정 성장률의가정(단, 장기 평균물가상승률을 초과하지 않음)이 사용되었습니다.

사용가치 평가에 포함된 회사의 매출은 인플레이션 등과 같은 경제 불확실성을 고려하여 추정하였으며, 특히 SCOTT 및 SHEPPARD AUSTRALIA 현금창출단위(집단)의 경우 다중 시나리오를 적용한 기대현금흐름을 추정했습니다.

유의적인 영업권이 배부된 현금창출단위(집단)에 대한 주요 가정, 사용가치 계산에 사용된 영구성장률, 할인율은 다음과 같습니다.

구분	당기		전기	
	영구성장률(*1)	세전할인율(*2)	영구성장률(*1)	세전할인율(*2)
SCOTT	1.80%	10.31%	1.50%	9.70%
SHEPPARD AUSTRALIA	2.60%	12.75%	2.50%	12.56%
MSH	3.00%	18.81%	2.00%	17.22%

(*1) 5년 이후 예상되는 성장률

(*2) 예상세전현금흐름에 적용된 할인율

연결회사는 매출성장율을 과거의 실적과 시장에 대한 기대수준에 근거하여 결정하고 있습니다. 사용된 성장율은 산업보고서에 포함된 예측치와 일관된 것이며, 사용된 할인율은 관

련된 부문의 특수한 위험을 반영한 세전 할인율입니다.

18. 투자부동산

(1) 당기와 전기 중 연결회사의 투자부동산의 변동내역은 다음과 같습니다(단위:천원).

구분	당기	전기
기초 순장부금액	215,993,332	204,916,812
취득	77,457,680	13,032,201
처분	-	(179,823)
감가상각비	(3,947,636)	(3,500,792)
외화환산차이	1,234,065	1,724,934
기말 순장부금액	290,737,441	215,993,332
기말 취득원가	323,934,324	244,962,328
감가상각누계액	(33,196,883)	(28,968,996)
기말 순장부금액	290,737,441	215,993,332

(2) 보고기간말 현재 투자부동산의 공정가치는 417,491,930천원(전기 : 363,804,347천원)입니다.

(3) 당기 중 투자부동산에서 발생한 임대수익은 13,342,349천원(전기: 15,743,194천원)입니다.

(4) 당기 중 적격 자산인 투자부동산에 대해 자본화된 차입원가는 448,534천원(전기: 274,720천원)이며, 자본화가능차입원가를 산정하기 위해 사용된 자본화차입이자율은 3.66%(전기: 2.47%)입니다.

19. 담보제공자산

(1) 당기말 현재 연결회사의 차입금 등과 관련하여 국내 금융기관 등에 담보로 제공된 자산의 내역은 없습니다.

(2) 전기말 현재 연결회사의 차입금 등과 관련하여 국내 금융기관 등에 담보로 제공된 토지 및 건물의 내역은 다음과 같습니다(단위:천원, USD).

담보제공자산(*)	지번	금융기관	채권최고액	
			단위	금액
금광동 사옥 (토지 및 건물)	경기도 성남시 중원구 광명로 293	신한은행	KRW	5,750,000
			USD	2,400,000
월곡동 사옥 (토지 및 건물)	서울특별시 성북구 오패산로 37	우리은행	KRW	8,460,000

(*) 담보로 제공된 자산은 투자부동산을 포함하고 있습니다.

(3) 당기말 현재 연결회사는 종속기업인 SCOTT CORPORATION SA의 차입금 등과 관련하여 매출채권, 재고자산, 유형자산 등을 담보로 제공하고 있습니다.

20. 관계기업 및 공동기업 투자주식

(1) 보고기간말 현재 관계기업 및 공동기업 투자주식내역은 다음과 같습니다(단위:천원).

기업명	소유지분율		주된 사업장	사용재무제표일
	당기말	전기말		
(주)스캇노스아시아	40.0%	40.0%	한국,일본	12월 31일
INTERNATIONAL RETAIL CORPORATION SA	30.0%	30.0%	스위스	9월 30일
SCOTT Network Solutions India PVT LTD.	49.0%	49.0%	인도	9월 30일
BIKE SPORT TRAVEL AG	45.0%	45.0%	스위스	9월 30일
YOH CVC Fund 1 Limited Partnership(*)	52.94%	52.94%	싱가포르	12월 31일

(*) 회사는 YOH CVC FUND1 LP의 과반을 초과하는 지분율을 가지고 있으나, 펀드의 운용 및 투자위원회의 구성 등을 단독으로 결정할 수 없으며, 회사의 지배회사인 영원무역홀딩스가 YOH CVC FUND 1 LP에 대한 지배력을 보유하고 있기 때문에 관계기업으로 분류함.

(2) 당기와 전기 중 관계기업 및 공동기업 투자주식의 변동내역은 다음과 같습니다(단위:천원).

구분	당기					
	기초	취득	지분법손익	지분법자본변동	외화환산	기말
(주)스캇노스아시아	2,283,710	-	(136,784)	(15,111)	-	2,131,815
INTERNATIONAL RETAIL CORPORATION SA	-	-	-	-	-	-

구분	당기					
	기초	취득	지분법손익	지분법자본변동	외화환산	기말
SCOTT Network Solutions India PVT LTD.	-	-	-	-	-	-
BIKE SPORT TRAVEL AG	926,687	949,527	(920,445)	-	105,371	1,061,140
YOH CVC Fund 1 Limited Partnership	43,737,893	-	3,359,878	721,523	-	47,819,294
합계	46,948,290	949,527	2,302,649	706,412	105,371	51,012,249

구분	전기					
	기초	취득	지분법손익	지분법자본변동	외화환산	기말
(주)스캇노스아시아	1,562,682	-	703,053	17,975	-	2,283,710
INTERNATIONAL RETAIL CORPORATION SA	-	-	-	-	-	-
SCOTT Network Solutions India PVT LTD.	-	-	-	-	-	-
BIKE SPORT TRAVEL AG	-	912,634	-	-	14,053	926,687
YOH CVC Fund 1 Limited Partnership	-	45,000,000	120,411	(1,382,518)	-	43,737,893
합계	1,562,682	45,912,634	823,464	(1,364,543)	14,053	46,948,290

(3) 보고기간말 현재 주요 관계기업 및 공동기업투자주식에 대한 요약 재무정보는 다음과 같습니다(단위:천원).

구분	당기				
	자산	부채	매출액	당기순손익	기타포괄손익
(주)스캇노스아시아	22,658,990	17,329,452	12,526,006	(338,181)	(37,777)
INTERNATIONAL RETAIL CORPORATION SA	135,598,411	164,185,062	166,144,012	(5,659,357)	(3,037,153)
SCOTT Network Solutions India PVT LTD.	70,234	109,931	-	-	(4,003)
BIKE SPORT TRAVEL AG	2,818,930	2,675,830	9,364	164	-
YOH CVC Fund 1 Limited Partnership	90,442,070	116,736	3,138,724	229,812	-

구분	전기				
	자산	부채	매출액	당기순손익	기타포괄손익
(주)스캇노스아시아	12,446,059	6,736,783	17,138,320	1,757,633	44,937
INTERNATIONAL RETAIL CORPORATION SA	105,620,381	125,510,521	140,073,732	5,931,443	(1,333,135)
SCOTT Network Solutions India PVT LTD.	63,152	98,847	-	-	(1,960)
BIKE SPORT TRAVEL AG	2,534,696	2,406,025	8,707	153	-
YOH CVC Fund 1 Limited Partnership	82,683,735	67,715	886,697	227,442	-

(4) 지분법 적용이 중지되었으며 지분법 적용의 중지로 인하여 인식하지 못한 누적 미반영 지분 변동액은 다음과 같습니다(단위:천원).

회사명	당기		전기	
	미반영 손실	미반영 손실 누계	미반영 손실	미반영 손실 누계
INTERNATIONAL RETAIL CORPORATION SA	(2,608,953)	(8,575,995)	1,379,493	(5,967,042)

회사명	당기		전기	
	미반영 손실	미반영 손실 누계	미반영 손실	미반영 손실 누계
SCOTT Network SolutionsIndia PVT LTD.	(1,962)	(19,452)	(960)	(17,490)

21. 매입채무 및 기타지급채무

보고기간말 현재 매입채무 및 기타지급채무의 내역은 다음과 같습니다(단위:천원).

구분	당기말	전기말
유동항목		
매입채무	455,556,426	340,193,169
미지급금	14,862,616	19,843,045
미지급비용	57,232,464	46,564,483
임대보증금	14,633,192	12,383,750
금융보증부채	837,608	-
소계	543,122,306	418,984,447
비유동항목		
임대보증금	8,225	-
합계	543,130,531	418,984,447

22. 기타부채

보고기간말 현재 기타부채의 내역은 다음과 같습니다(단위:천원).

구분	당기말	전기말
유동항목		
선수금	746,631	2,084,029
예수금	4,098,259	2,581,376
부가세예수금	433,750	393,530
기타	210,847	1,559,619
소계	5,489,487	6,618,554
비유동항목		

구분	당기말	전기말
장기선수수익	2,579	2,535
기타	3,102,448	2,460,514
소계	3,105,027	2,463,049
합계	8,594,514	9,081,603

23. 계약자산과 계약부채

(1) 회사가 인식하고 있는 계약자산과 계약부채는 아래와 같습니다. (단위: 천원)

구분	당기말	전기말
계약부채-수행의무 미이행(*)	746,631	2,084,029

(*) 연결회사는 계약자산이 존재하지 않으며, 계약부채는 기타유동부채(주석22)에 포함되어 있습니다.

(2) 계약부채에 대해 인식한 수익

계약부채와 관련하여 당기에 수익으로 인식한 금액은 다음과 같습니다(단위: 천원).

구분	당기	전기
당기초의 계약부채 잔액 중 당기에 인식한 수익		
수행의무 미이행	2,132,340	3,197,076
고객충성제도	-	14

24. 차입금

(1) 보고기간말 현재 연결회사의 차입금 내역은 다음과 같습니다(단위:천원).

구분	당기말	전기말
유동		
당좌차월	67,297	1,127,409
은행차입금	399,109,235	223,422,392
유동성사채	-	9,995,754

구분	당기말	전기말
유동성장기차입금	70,491,753	28,815,168
소계	469,668,285	263,360,723
비유동		
은행차입금	77,487,642	133,243,898
소계	77,487,642	133,243,898
합계	547,155,927	396,604,621

(2) 보고기간말 현재 연결회사의 차입금의 상세내역은 다음과 같습니다(단위:천원).

구분	차입처	연이자율(%) (당기말 현재)	당기말	전기말
유동				
당좌차월	Standard Chartered Bank 외	Libor + 1.35%	67,297	1,127,409
담보부차입금(*1)	(주)우리은행 외	6.26%~7.93%	-	-
금융기관차입금 (*1)(*2)(*3)(*4)	Credit Suisse 외	5.5%~8.65% Euribor 3M+0.20% Euribor 1M+0.1%~0.17% S OFR+2.3% SARON+1.25% SO FR + 2.1%	399,109,235	223,422,392
유동성장기차입금 (*1)(*2)(*3)(*4)	Wells Fargo Bank 외	SARON + 1.35%	70,491,753	28,815,168
소계			469,668,285	253,364,969
비유동				
금융기관차입금(*1)	Credit Lyonnais 외	1.00%~2.75% SARON + 0.5%	77,487,642	133,243,898
소계			77,487,642	133,243,898
합계			547,155,927	386,608,867

(*1) 상기 차입금에 대하여 유형자산 및 투자부동산이 담보로 제공되어 있습니다 (주석 15, 18 참조).

(*2) 상기 차입금에 대하여 재고자산이 담보로 제공되어 있습니다 (주석 14 참조).

(*3) 상기 차입금에 대하여 매출채권이 담보로 제공되어 있습니다 (주석 11 참조).

(*4) 상기 차입금에 대하여 상표권이 담보로 제공되어 있습니다 (주석 17 참조).

(3) 보고기간말 현재 연결회사의 사채의 상세내역은 다음과 같습니다(단위:천원).

종류	발행일	만기일	연이자율(%)	금액	
			당기말	당기말	전기말
제3회 무보증 회사채	2020-04-28	2023-04-28	-	-	10,000,000
사채할인발행차금				-	(4,246)
차감계				-	9,995,754

25. 순확정급여부채(자산)

(1) 보고기간말 현재 순확정급여부채의 산정내역은 다음과 같습니다(단위:천원).

구분	당기말	전기말
확정급여채무의 현재가치	161,105,197	112,270,403
사외적립자산의 공정가치	(89,642,551)	(72,205,450)
재무상태표상 순확정급여부채	71,462,646	42,838,711
재무상태표상 순확정급여자산	-	(2,773,758)

(2) 당기와 전기 중 확정급여채무의 변동내역은 다음과 같습니다(단위:천원).

구분	당기	전기
기초금액	112,270,403	120,223,083
당기근무원가	38,440,107	14,265,344
이자비용	4,923,341	755,667
재측정요소:		
- 인구통계적가정의 변동으로 인한 보험수리적손익	40,715	2,246,253
- 재무적가정의 변동으로 인한 보험수리적손익	5,337,091	(20,981,112)
- 경험적조정으로 인한 보험수리적손익	4,476,309	7,422,619
기여금:		
- 종업원	2,086,634	1,706,287
제도에서의 지급액:		
- 급여의 지급	(6,131,334)	(6,177,584)
관계회사로의 전출입액	274,744	(69,286)
해외사업환산손익	(612,813)	(7,120,868)
보고기간말 금액	161,105,197	112,270,403

(3) 당기와 전기 중 사외적립자산의 변동내역은 다음과 같습니다(단위:천원).

구분	당기	전기
기초금액	72,205,450	62,517,098

구분	당기	전기
이자수익	2,297,917	621,609
재 측정요소:		
- 사외적립자산의 수익(이자수익에 포함된 금액 제외)	2,100,176	489,226
기여금:		
- 사용자	7,023,985	7,028,747
- 종업원	2,086,634	1,706,287
제도에서의 지급:		
- 급여의 지급	(1,579,616)	(2,155,170)
계열사로부터의 전출입에 의한 효과	274,744	(69,286)
해외사업환산손익	5,233,261	2,066,939
보고기간말 금액	89,642,551	72,205,450

(4) 보고기간말 현재 보험수리적평가를 위하여 적용된 주요 가정은 다음과 같습니다.

구분	국내		해외	
	당기말	전기말	당기말	전기말
할인율	4.93%	5.72%	2.00%~7.00%	2.40%~7.50%
미래임금상승률	6.53%	5.87%	2.50%~6.00%	2.50%~6.50%

(5) 보고기간말 현재 사외적립자산의 구성내역은 다음과 같습니다(단위:천원).

구분	당기말	전기말
부동산	24,707,001	20,189,426
유동성자산	30,962,278	4,961,825
유가증권	12,971,863	21,438,045
대출자산	19,147,850	13,156,213
기타자산	1,853,559	12,459,941
합계	89,642,551	72,205,450

(6) 주요 가정의 변동에 따른 당기 확정급여채무의 민감도 분석은 다음과 같습니다(단위:천원).

구분	확정급여채무에 대한 영향		
	가정의 변동	가정의 증가	가정의 감소
할인율	1%p	(20,864,348)	24,706,287
임금상승률	1%p	19,217,460	(16,937,511)

할인율인 우량채 수익률의 하락은 제도가 보유하고 있는 채무증권의 가치를 일부 증가시켜 상쇄효과가 있으나, 확정급여부채의 증가를 통해 가장 유의적인 위험에 노출되어 있습니다.

상기의 민감도 분석은 다른 가정은 일정하다는 가정하에 산정되었으나, 실무적으로는 여러 가정이 서로 관련되어 변동됩니다. 주요 보험수리적가정의 변동에 대한 확정급여채무의 민감도는 연결채무상태표에 인식된 확정급여채무 산정시 사용한 예측단위접근법과 동일한 방법을 사용하여 산정되었습니다.

민감도분석에 사용된 방법 및 가정은 전기와 동일합니다.

(7) 미래현금흐름에 대한 확정급여제도의 영향

회사는 기금의 적립수준을 매년 검토하고, 기금에 결손이 발생하는 경우 이를 보전하는 정책을 보유하고 있습니다.

보고기간말 현재 할인되지 않은 퇴직 급여지급액의 주요 만기분석은 아래와 같습니다(단위:천원).

구분	1년미만	1년~2년미만	2~5년미만	5~10년미만	합계
급여지급액	8,649,068	9,975,385	16,730,666	31,770,139	67,125,258

(8) 당기 중 확정기여제도로 인식한 비용은 3,958,692천원(전기 3,400,198천원)입니다.

(9) 2024년 12월 31일로 종료하는 회계연도의 예상기여금은 6,033백만원입니다.

26. 이연법인세

(1) 보고기간말 현재 이연법인세자산과 부채의 내역은 다음과 같습니다(단위:천원).

구분	당기말	전기말
이연법인세자산		
12개월 이내에 결제될 이연법인세자산	16,054,627	2,149,770
12개월 후에 결제될 이연법인세자산	27,710,300	9,108,932
소계	43,764,927	11,258,702
이연법인세부채		
12개월 이내에 결제될 이연법인세부채	(2,157,466)	(819,591)
12개월 후에 결제될 이연법인세부채	(332,663,666)	(294,519,285)
소계	(334,821,132)	(295,338,876)
상계후 이연법인세자산	24,069,080	14,039,725
상계후 이연법인세부채	(315,125,285)	(298,119,898)

(2) 당기와 전기 중 이연법인세의 총 변동액은 다음과 같습니다(단위:천원).

구분	당기	전기
기초금액	(284,080,173)	(274,246,412)
외화환산차이	(2,658,741)	(1,117,415)
손익계산서에 반영된 이연법인세(주석36)	(3,029,440)	8,669,904
자본에 직접 반영된 법인세	(1,287,851)	(17,386,250)
기말금액	(291,056,205)	(284,080,173)

(3) 당기와 전기 중 동일과세당국과 관련된 금액을 상계하기 이전의 이연법인세자산과 부채의 변동은 다음과 같습니다(단위:천원).

<당기>

구분	당기초	손익계산서	자본	외화환산	당기말
이연법인세자산					
판매촉진충당부채	76,677	(78,983)	-	2,306	-
대리점 매출액	71,680	(28,749)	-	-	42,931
재고자산평가손실	70,866	14,079,565	-	76,321	14,226,752
대손상각	(1,223,440)	2,445,105	-	(17,004)	1,204,661
건설자금이자	153,140	338,942	-	(1,829)	490,253

구분	당기초	손익계산서	자본	외화환산	당기말
퇴직급여충당부채	9,217,366	4,712,382	1,630,464	(680,032)	14,880,180
미지급비용	360,940	218,522	-	821	580,283
기타포괄-공정가치 측정 금융 자산평가손익	2,939,030	(2,117,673)	149,642	-	970,999
리스부채	(703,920)	7,723,858	-	(401,084)	6,618,854
기타	296,364	4,572,449	-	(118,799)	4,750,014
소계	11,258,703	31,865,418	1,780,106	(1,139,300)	43,764,927
이연법인세부채					
미수수익	(760,422)	(1,362,024)	-	-	(2,122,446)
대리점 매출원가	(59,169)	24,149	-	-	(35,020)
압축기장충당금	(3,699,094)	(86,837)	-	(17,315)	(3,803,246)
종속기업 및 공동지배기업투자	(189,205,727)	(10,657,991)	-	-	(199,863,718)
기타포괄손익-공정가치 측정 금융자산 평가손익	(79,988,895)	2,095,313	(5,314,469)	-	(83,208,051)
퇴직보험	(4,368,570)	(1,696,449)	5,744	1,200	(6,058,075)
감가상각비	(12,377,752)	6,573,489	-	(51,712)	(5,855,975)
무형자산	(3,870,121)	(2,898,021)	-	(578,916)	(7,347,058)
사용권자산상각비	1,563,605	(7,455,414)	-	351,040	(5,540,769)
기타	(2,572,731)	(19,431,073)	2,240,768	(1,223,738)	(20,986,774)
소계	(295,338,876)	(34,894,858)	(3,067,957)	(1,519,441)	(334,821,132)
합계	(284,080,173)	(3,029,440)	(1,287,851)	(2,658,741)	(291,056,205)

<전기>

구분	전기초	손익계산서	자본	외화환산	전기말
이연법인세자산					
판매촉진충당부채	126,658	(59,863)	-	9,882	76,677
대리점 매출액	77,033	(5,353)	-	-	71,680
재고자산평가손실	1,815,750	(1,617,295)	-	(127,589)	70,866
대손상각	(423,835)	(763,908)	-	(35,697)	(1,223,440)
기타포괄손익-공정가치 측정 금융자산 손상차손	129,042	(1,292)	18,232	-	145,982
건설자금이자	146,329	(1,853)	-	8,664	153,140
퇴직급여충당부채	10,661,018	13,877	(901,125)	(556,404)	9,217,366
미지급비용	327,850	22,166	-	10,924	360,940
기타포괄-공정가치 측정 금융 자산평가손익	-	-	2,793,048	-	2,793,048
리스부채	1,504,598	(1,746,847)	-	(461,670)	(703,920)
기타	39,663	1,192,805	(936,971)	865	296,364
소계	14,404,106	(2,967,564)	973,185	(1,151,025)	11,258,702
이연법인세부채					
미수수익	(77,492)	(682,930)	-	-	(760,422)

구분	전기초	손익계산서	자본	외화환산	전기말
대리점 매출원가	(63,870)	4,701	-	-	(59,169)
압축기장총당금	(3,647,638)	7,826	-	(59,282)	(3,699,094)
중속기업 및 공동지배기업투자	(202,693,248)	13,487,522	-	-	(189,205,727)
기타포괄손익-공정가치 측정 금융자산 평가손익	(61,595,385)	-	(18,393,510)	-	(79,988,895)
퇴직보험	(4,089,250)	(317,044)	34,075	3,649	(4,368,570)
감가상각비	(9,737,584)	(2,720,160)	-	79,992	(12,377,752)
무형자산	(3,653,676)	(4,056)	-	(212,389)	(3,870,121)
사용권자산상각비	(617,129)	1,816,126	-	364,607	1,563,605
기타	(2,475,246)	45,483	-	(142,968)	(2,572,732)
소계	(288,650,519)	11,637,468	(18,359,435)	33,610	(295,338,876)
합계	(274,246,413)	8,669,904	(17,386,250)	(1,117,415)	(284,080,173)

(4) 보고기간말 현재 이연법인세자산 및 부채로 인식하지 아니한 이월결손금의 내역은 다음과 같습니다(단위:천원).

구분	당기말	전기말	사유
이월결손금(*1)	23,213,771	18,793,217	미래과세소득의 불확실성
지급수수료,대손상각	727,769	-	세효과 없음
이월세액공제(*2)	3,333,878	-	미래과세소득의 불확실성

(*1) 이월결손금이월액의 만료 시기는 다음과 같습니다(단위:천원).

구분	당기	전기
2026	4,432,358	3,985,442
2027	3,117,766	2,803,401
2028	10,165,568	9,140,568
2029	5,498,079	2,863,807
계	23,213,771	18,793,218

(*2) 이월세액공제의 만료 시기는 다음과 같습니다(단위:천원).

구분	당기
2028	136,577
2030	3,196,042
2031	650

구분	당기
2032	609
합계	3,333,878

27. 자본금과 주식발행초과금

(1) 당기와 전기 중 자본금과 주식발행초과금 변동내역은 다음과 같습니다(단위:천원).

일자	구분	주식수(주)	보통주자본금	주식발행초과금	합 계
2022.1.1	전기초	44,311,468	22,155,734	453,267,231	475,422,965
2022.12.31	전기말	44,311,468	22,155,734	453,267,231	475,422,965
2023.1.1	당기초	44,311,468	22,155,734	453,267,231	475,422,965
2023.12.31	당기말	44,311,468	22,155,734	453,267,231	475,422,965

(2) 보고기간말 현재 연결회사의 자본금과 주식발행초과금의 내역은 다음과 같습니다.

구분	당기말	전기말
회사가 발행할 주식의 총수	100,000,000주	100,000,000주
1주의 금액	500원	500원
발행한 보통주식의 수	44,311,468주	44,311,468주
자본금	22,155,734,000원	22,155,734,000원
주식발행초과금	453,267,231,054원	453,267,231,054원

28. 기타자본항목

(1) 보고기간말 현재 기타자본항목의 세부내역은 다음과 같습니다(단위:천원).

구분	당기말	전기말
기타포괄손익누계액:		
기타포괄손익-공정가치 측정 금융자산 평가이익	272,354,603	255,160,873
부의지분법자본변동	(696,177)	(1,410,143)
해외사업환산손익	(143,702,064)	(119,289,720)
보험수리적손익	(5,457,937)	150,845
파생상품평가손익	(5,034,269)	(443,484)

구분	당기말	전기말
소계	117,464,156	134,168,371
자본조정:		
기타자본조정	(42,812,230)	(42,812,230)
자기주식(*)	(15,936,462)	(15,936,462)
소계	(58,748,692)	(58,748,692)
합계	58,715,464	75,419,679

(*) 보고기간말 현재 발행주식 중 상호주식 등 법령에 의하여 의결권이 제한되어 있는 주식의 내역은 다음과 같습니다.

주식소유자	소유주식수	지분율	의결권제한 근거
자기주식	445,407주	1.01%	상법 제369조 제2항

(2) 당기 중 기타포괄손익누계액의 변동내역은 다음과 같습니다(단위:천원).

구분	기초	증감	기말
기타포괄손익-공정가치 측정 금융자산 평가손익	255,160,873	17,193,730	272,354,603
지분법자본변동	(1,410,143)	713,966	(696,177)
해외사업환산손익	(119,289,720)	(24,412,344)	(143,702,064)
순확정급여부채의 재측정요소	150,845	(5,608,782)	(5,457,937)
파생상품평가손익	(443,484)	(4,590,785)	(5,034,269)
합계	134,168,371	(16,704,215)	117,464,156

상기 기타포괄손익누계액의 증감은 법인세효과가 차감된 후의 금액입니다.

29. 이익잉여금

보고기간말 현재 연결회사의 이익잉여금의 세부내역은 다음과 같습니다(단위:천원).

구분	당기말	전기말
법정적립금(*1)	11,920,000	11,920,000
임의적립금(*2)	787,000,000	651,000,000

구분	당기말	전기말
미처분이익잉여금	1,913,605,857	1,600,761,683
합계	2,712,525,857	2,263,681,683

(*1) 대한민국에서 제정되어 시행 중인 상법의 규정에 따라, 회사는 자본금의 50%에 달할 때까지 매 결산기마다 현금에 의한 이익배당금의 10% 이상을 이익준비금으로 적립하도록 되어 있습니다. 동 이익준비금은 현금으로 배당할 수 없으나 자본전입 또는 결손보전이 가능합니다.

(*2) 임의적립금은 주주총회의 결의에 의하여 배당이 가능한 잉여금입니다.

30. 배당금

2023년 및 2022년에 지급된 배당금은 각각 67,115,073천원(주당 1,530원)과 43,866,061천원(주당 1,000원)입니다. 2023년 12월 31일로 종료하는 회계연도에 대한 주당배당금 및 총 배당금은 2024년 3월 29일로 예정된 정기주주총회에 의안으로 상정될 예정입니다. 당기의 연결재무제표는 이러한 미지급배당금을 포함하고 있지 않습니다.

31. 판매비와관리비

당기와 전기 중 판매비와관리비 세부내역은 다음과 같습니다(단위:천원).

구분	당기	전기
급여	208,881,316	190,067,668
퇴직급여	11,118,073	10,405,644
복리후생비	13,948,299	15,466,278
여비교통비	2,348,926	1,822,660
통신비	4,374,831	4,435,756
수도광열비	20,711,091	17,845,413
제세공과금	6,973,378	3,520,857
임차료	5,239,029	2,530,761
감가상각비	21,370,822	21,780,802
사용권자산상각비	18,891,240	14,224,023
수선관리유지비	14,725,273	24,340,715
차량유지비	5,168,550	5,063,399

구분	당기	전기
접대비	1,428,404	948,853
소모품비	1,760,551	1,604,965
보험료	5,302,216	5,100,128
도서인쇄비	708,997	692,951
교육훈련비	464,423	277,040
지급수수료	33,721,292	37,927,973
건본비	9,925,691	10,839,193
광고선전비	47,379,111	40,421,933
대손상각비(대손충당금환입)	7,954,475	893,196
운반비	4,881,140	3,165,431
수출제비	27,572,973	34,478,396
선임	2,434,810	9,201,239
무형자산상각비	6,547,694	6,654,270
해외시장개척비	4,056,479	4,126,207
포장비	3,440,448	3,036,104
해외출장비	10,583,484	7,896,077
판매촉진비	1,525,982	1,176,150
기타	14,366,184	13,645,382
합계	517,805,182	493,589,464

32. 기타수익과 기타비용

(1) 당기와 전기 중 기타수익의 세부내역은 다음과 같습니다(단위:천원).

구분	당기	전기
파생상품평가이익	245,219	-
파생상품거래이익	1,207,326	2,601,965
당기손익-공정가치 측정 금융자산 평가이익	1,071,672	585,438
유형자산처분이익	343,102	6,425,159

구분	당기	전기
투자부동산처분이익	-	59,490
무형자산처분이익	141,246	-
외화환산이익	85,937,529	74,765,099
외환차익	102,072,637	169,102,132
수입수수료	69,030	131,870
임대료수익	1,538,734	1,459,298
클레임수익	1,011,991	847,871
잡이익	12,961,355	13,361,242
합계	206,599,841	269,339,564

(2) 당기와 전기 중 기타비용의 세부내역은 다음과 같습니다(단위:천원).

구분	당기	전기
파생상품평가손실	167,270	2,073,826
파생상품거래손실	-	30,000
당기손익-공정가치금융자산 평가손실	887,001	-
유형자산처분손실	734,046	610,396
무형자산처분손실	-	28,950
무형자산손상차손	4,997,742	-
기타의대손상각비	248,894	763,304
외화환산손실	74,652,588	88,877,889
외환차손	77,436,851	104,932,519
기부금	4,347,613	4,957,148
클레임손실	654,437	610,035
잡손실	6,670,773	1,885,452
합계	170,797,215	204,769,519

33. 비용의 성격별 분류

당기와 전기 중 연결회사의 비용의 성격별 분류 세부내역은 다음과 같습니다(단위:천원).

구분	당기	전기
재고자산의 변동	(345,257,758)	(339,916,581)
원재료 및 상품매입액	2,254,075,945	2,372,582,624
종업원급여(주석34)	584,424,166	563,760,581
복리후생비	28,087,034	26,129,412
감가상각비(주석15,18)	70,075,025	69,648,655
사용권자산상각비(주석16)	21,496,718	16,486,210
무형자산상각비(주석17)	6,697,720	6,915,096
지급수수료	63,302,284	79,422,395
선임	17,111,880	39,463,789
해외시장개척비	4,056,479	4,126,207
광고선전비	47,379,111	40,421,933
수출제비	28,199,202	35,160,676
판매촉진비	1,525,982	1,176,150
기타비용	186,056,869	172,556,500
매출원가, 판매비와관리비 합계	2,967,230,657	3,087,933,647

34. 종업원급여

당기와 전기 중 종업원급여의 내역은 다음과 같습니다(단위:천원).

구분	당기	전기
단기종업원급여	524,842,746	531,636,465
퇴직급여 및 퇴직위로금	59,581,421	32,124,116
합계	584,424,167	563,760,581

35. 금융수익 및 금융비용

(1) 당기와 전기 중 금융수익의 내역은 다음과 같습니다(단위:천원).

구분	당기	전기
금융기관예치금에 대한 이자수익	32,294,954	9,263,909
배당금수익	5,043,500	3,946,216
기타	129,219	308,261

구분	당기	전기
합계	37,467,673	13,518,386

(2) 당기와 전기 중 금융비용의 내역은 다음과 같습니다(단위:천원).

구분	당기	전기
차입금에 대한 이자비용	19,589,399	10,226,697
리스부채에 대한 이자비용	11,497,371	9,956,602
합계	31,086,770	20,183,299

36. 법인세비용

(1) 당기와 전기 중 법인세비용 구성내역은 다음과 같습니다(단위:천원).

구분	당기	전기
당기손익에 대한 당기법인세	118,518,345	145,950,731
전기법인세의 조정사항	5,144,140	1,319,987
법인세추납액	21,869,938	-
일시적차이의 증감(주석 26)	3,029,440	(8,669,904)
법인세비용	148,561,863	138,600,814

(2) 당기와 전기 중 법인세비용차감전순이익과 법인세비용 간의 관계는 다음과 같습니다(단위:천원).

구분	당기	전기
법인세비용차감전순이익	681,632,544	881,755,853
적용세율에 따른 법인세비용	133,146,623	164,428,007
법인세 효과:		
- 비과세수익	(16,957,245)	-
- 비공제비용	1,255,005	1,003,947
- 전기법인세의 조정사항	5,144,140	1,319,987
- 법인세추납액	21,869,938	-
- 세액공제/감면	(617,175)	(2,879,155)

구분	당기	전기
- 종속기업 손익 등에 따른 법인세효과 (세율변경효과 포함)	12,024,049	(25,423,750)
- 이연법인세자산 미인식효과	1,493,765	71,659
- 기타	(8,797,237)	80,119
법인세비용	148,561,863	138,600,814

(3) 자본에 직접 반영된 법인세효과는 다음과 같습니다(단위:천원).

구분	당기말			전기말		
	반영전	법인세효과	반영후	반영전	법인세효과	반영후
기타포괄손익-공정가치 측정 금융자산 평가손익	22,358,558	(5,164,827)	17,193,731	78,118,337	(15,582,230)	62,536,107
순확정급여부채의 재측정요소	(7,686,948)	1,636,208	(6,050,740)	11,801,466	(867,050)	10,934,416
파생상품	(11,462,670)	2,240,768	(9,221,902)	6,008,510	(936,970)	5,071,540
합계	3,208,940	(1,287,851)	1,921,089	95,928,313	(17,386,250)	78,542,063

(4) 필라2 법인세의 영향

2024년부터 적용되는 글로벌최저한세 법률에 따라 회사는 각 구성기업이 속해 있는 관할 국별 실효세율과 최저한세율 15%의 차액에 대하여 추가세액을 납부해야 할 수 있습니다. 회사는 글로벌최저한세 법률의 시행에 따라 잠재적 익스포저를 평가하는 중에 있습니다. 글로벌최저한세 법률의 적용이 복잡하여 잠재적 익스포저를 합리적으로 추정하는 것이 어려우며, 각 구성기업은 이를 위해 세무전문가와 계약을 체결하여 검토를 진행하고 있습니다. 한편, 회사는 필라2에 대한 이연법인세자산 및 부채를인식하고 정보를 공시하는데 의 무 예외규정을 적용하였습니다.

37. 주당순이익

기본주당순이익은 연결회사의 보통주당기순이익을 연결회사가 매입하여 자기주식으로 보유하고 있는 보통주를 제외한 당기의 가중평균 유통보통주식수로 나누어 산정하였습니다. 한편, 연결회사는 희석증권을 발행하지 않았으므로 기본주당이익과 희석주당이익은 동일합니다.

보통주당기순이익

구분	당기	전기
지배기업지분 당기순이익	515,959,247,534원	674,518,794,578원
가중평균 유통보통주식수(*)	43,866,061주	43,866,061주
기본주당순이익	11,762원	15,377원

(*) 가중평균유통보통주식수 등의 산정내역(단위:주)

구분	당기	전기
총발행주식수	44,311,468	44,311,468
(-)가중평균자기주식수	(445,407)	(445,407)
가중평균유통보통주식수	43,866,061	43,866,061

38. 현금흐름정보

(1) 당기와 전기 중의 영업으로부터 창출된 현금은 다음과 같습니다(단위:천원).

구분	당기	전기
당기순이익	533,070,681	743,155,039
조정 :		
1. 법인세비용	148,561,863	138,600,814
2. 이자수익	(32,424,172)	(9,572,171)
3. 배당금수익	(5,043,500)	(3,946,215)
4. 이자비용	31,086,771	20,183,299
5. 감가상각비	70,075,025	69,648,655
6. 사용권자산상각비	21,496,718	16,486,210
7. 무형자산상각비	6,697,720	6,915,096
8. 퇴직급여	41,065,532	14,399,402
9. 유형자산처분이익	(343,102)	(6,425,159)
10. 유형자산처분손실	734,046	610,396
11. 투자부동산처분이익	-	(59,490)
12. 무형자산처분이익	(141,246)	-
13. 무형자산처분손실	-	28,950
14. 무형자산손상차손	4,997,742	-

구분	당기	전기
15. 대손상각비(대손충당금환입)	7,954,475	893,196
16. 기타의대손상각비	248,894	763,304
17. 외화환산이익	(85,937,529)	(74,765,099)
18. 외화환산손실	74,652,588	88,877,889
19. 지분법손익	(2,302,650)	(823,464)
20. 당기손익-공정가치 측정 금융자산 평가이익	(1,071,672)	(585,438)
21. 당기손익-공정가치 측정 금융자산 평가손실	887,001	-
22. 파생상품평가이익	(245,219)	-
23. 파생상품평가손실	167,270	2,073,826
24. 파생상품거래이익	(1,207,326)	-
소계	279,909,229	263,304,001
순운전자본의 변동 :		
1. 매출채권의 감소(증가)	26,515,286	(120,199,466)
2. 재고자산의 증가	(293,496,146)	(359,610,709)
3. 기타유동수취채권의 감소(증가)	4,686,947	(21,178,521)
4. 기타유동자산의 감소(증가)	82,788,552	(28,918,464)
5. 기타비유동자산의 증가	(8,919,336)	(823,653)
6. 매입채무의 증가	79,859,868	94,336,064
7. 기타총당부채의 증가(감소)	(1,068,483)	2,480,716
8. 기타유동지급채무의 증가	4,857,905	16,545,193
9. 기타유동부채의 증가(감소)	(223,744)	908,304
10. 순확정급여부채의 감소	(5,169,624)	(4,815,770)
11. 기타비유동지급채무의 증가	350,039	2,317,678
소계	(109,818,736)	(418,958,628)
합계	703,161,174	587,500,412

(2) 당기와 전기 중 현금의 유입과 유출이 없는 중요한 사항은 다음과 같습니다(단위:천원).

구분	당기	전기
기타포괄손익-공정가치 측정 금융자산 평가이익	22,358,557	78,214,337
건설중인자산의 대체	28,325,354	30,411,415

구분	당기	전기
장기차입금의 유동성대체	67,330,646	15,548,575
사채의 유동성대체	-	49,932,133
리스계약의 신규채결 등	38,587,315	7,190,040
건설중인자산의 대체(투자부동산)	-	702,583

(3) 당기와 전기 중 재무활동에서 생기는 부채의 조정내용은 다음과 같습니다(단위: 천원)

<당기>

구분	단기차입금	유동성장기차입금	장기차입금	사채	유동성사채	리스부채	합계
당기초 순부채	224,549,802	28,815,168	133,243,898	-	9,995,754	113,428,185	510,032,807
현금흐름	145,842,493	(30,716,408)	-	-	(10,000,000)	(19,097,994)	86,028,091
외화차이	26,402,398	5,062,347	11,574,390	-	-	1,345,661	44,384,796
기타 비금융변동	-	67,330,646	(67,330,646)	-	4,246	39,594,525	39,598,771
연결범위의 변동	2,381,839	-	-	-	-	3,078,069	5,459,908
당기말 순부채	399,176,532	70,491,753	77,487,642	-	-	138,348,446	685,504,373

<전기>

구분	단기차입금	유동성장기차입금	장기차입금	사채	유동성사채	리스부채	합계
전기초 순부채	101,602,387	-	82,460,706	49,915,972	-	124,609,975	358,589,040
현금흐름	130,377,290	(1,763,073)	60,842,250	-	(40,000,000)	(13,267,789)	136,188,678
외화차이	20,948,302	(13,348,511)	5,489,517	-	-	(4,091,499)	8,997,809
기타 비금융변동	(28,378,177)	43,926,752	(15,548,575)	(49,915,972)	49,995,754	6,177,498	6,257,280
전기말 순부채	224,549,802	28,815,168	133,243,898	-	9,995,754	113,428,185	510,032,807

39. 우발채무와 약정사항

(1) 보고기간말 현재 연결회사의 국내금융기관과의 주요 약정사항은 다음과 같습니다(단위:천원,USD).

구분	금융기관	한도		사용금액	
		한도	한도	사용금액	사용금액
당좌차월	(주)우리은행 외	KRW	5,500,000	KRW	-
한도대		KRW	10,000,000	KRW	-
외화차입금		USD	10,000,000	USD	-
L/C		USD	25,000,000	USD	3,802,275
매입외환(D/A,O/A)		USD	15,000,000	USD	-

(2) 보고기간말 현재 종속기업의 해외금융기관과의 주요 약정사항은 다음과 같습니다(단

위: USD, CHF).

구분	금융기관	한도		사용금액	
차입금	Standard Chartered Bank 외	USD	88,000,000	USD	28,000,000
L/C		CHF	680,000	CHF	680,000
포괄한도(*)		USD	101,000,000	USD	52,192
포괄한도		CHF	338,424,000	CHF	334,673,000
현물환, 선물환		CHF	5,657,000	CHF	5,657,000

(*) 위 금액 중 USD 85,000,000는 단기차입금과 당좌차입에만 사용가능하며, USD 54,000,000는 L/C에 사용할 수 있음.

(3) 보고기간말 현재 제품공급계약에 따른 이행보증보험 등 412백만원이 가입되어 있습니다.

(4) 당기말 현재 회사는 영업과 관련하여 원고인 소송사건 3건(9,899백만원)을 계류중에 있습니다. 소송 결과는 예측할 수 없으며 동 소송의 결과는 회사의 연결재무제표에 중요한 영향을 주지 않을 것으로 예상하고 있습니다.

(5) 보고기간말 현재 회사는 국제상업회의소(International Chamber of Commerce)에 연결종속기업인 SCOTT CORPORATION SA('SCOTT Corp')의 제2대 주주와의 중재를 신청하였습니다. 청구 내용은 제2대 주주가 회사와 체결한 주주간 계약을 중대하게 위반한 사실에 대한 확인 및 제2대 주주가 보유한 SCOTT Corp의 지분에 대한 콜옵션 권리의 확인 등입니다. 한편 SCOTT Corp의 제2대 주주는 회사가 2022년에 국제상업회의소에 중재를 신청한 사실을 공시할 의무가 없음에도 자율공시하여 주주간 계약을 중대하게 위반하였다는 취지로 중재반대신청을 하였습니다.

(6) 연결종속기업인 SCOTT CORPORATION SA의 금융기관차입금과 관련하여 부채비율, 최소자본유지, 유동성비율유지 등의 조건의 약정이 존재합니다.

(7) 보고기간말 현재 발생하지 않은 주요 자본적지출 약정은 다음과 같습니다(단위:천원).

구분	당기말
유형자산	87,146,044
투자부동산	30,000

40. 비지배지분

(1) 연결회사에 포함된 비지배지분이 중요한 종속기업의 당기손익 및 자본 중 비지배지분에 배분된 당기순손익 및 누적비지배지분은 다음과 같습니다(단위:천원).

<당기>

구 분	비지배지분율	기초 누적 비지배지분	비지배지분에 배분된 당기순손익	비지배지분에 배분된 배당금	비지배지분에 배분된 기타자본항목	소유주와 자본거래	기말 누적 비지배지분
MSH 및 그 종속기업	20.00%	7,455,099	826,715	-	119,868	-	8,401,682
SCOTT 및 그 종속기업	49.99%	292,324,715	16,284,719	-	24,295,118	-	332,904,552
합계		299,779,814	17,111,434	-	24,414,986	-	341,306,234

<전기>

구 분	비지배지분율	기초 누적 비지배지분	비지배지분에 배분된 당기순손익	비지배지분에 배분된 배당금	비지배지분에 배분된 기타자본항목	소유주와 자본거래	기말 누적 비지배지분
MSH 및 그 종속기업	20.00%	7,459,894	(529,636)	-	524,841	-	7,455,099
SCOTT 및 그 종속기업	49.99%	207,805,009	69,165,881	-	15,353,825	-	292,324,715
합계		215,264,903	68,636,245	-	15,878,666	-	299,779,814

(2) 비지배지분이 연결회사에 중요한 종속기업의 내부거래 제거전 요약 재무정보는 다음과 같습니다(단위:천원).

- 요약 연결재무상태표

<당기말>

구 분	MSH 및 그 종속기업	SCOTT 및 그 종속기업
유동자산	115,592,554	1,275,074,865
비유동자산	36,138,399	333,724,681
자산총계	151,730,953	1,608,799,546
유동부채	57,192,910	842,493,169
비유동부채	9,452,089	165,539,351
부채총계	66,644,999	1,008,032,520
자본	85,085,954	600,767,026

<전기말>

구 분	MSH 및 그 종속기업	SCOTT 및 그 종속기업
유동자산	89,040,816	937,629,024
비유동자산	39,384,604	279,534,179
자산총계	128,425,420	1,217,163,203
유동부채	61,830,306	495,475,647
비유동부채	11,704,438	198,668,018
부채총계	73,534,744	694,143,665
자본	54,890,676	523,019,538

- 요약 연결포괄손익계산서

<당기>

구 분	MSH 및 그 종속기업	SCOTT 및 그 종속기업
매출	156,536,958	1,242,422,301
당기순손익	3,492,896	35,514,938
기타포괄손익	594,181	42,232,550
총포괄손익	4,087,077	77,747,488

<전기>

구 분	MSH 및 그 종속기업	SCOTT 및 그 종속기업
매출	136,654,007	1,397,535,666
당기순손익	(3,983,663)	140,192,712
기타포괄손익	3,871,244	27,246,090
총포괄손익	(112,419)	167,438,802

- 요약 연결현금흐름표

<당기>

구 분	MSH 및 그 종속기업	SCOTT 및 그 종속기업
영업활동으로 인한 현금흐름	11,539,824	(57,336,617)
투자활동으로 인한 현금흐름	(1,216,642)	(19,954,614)

구 분	MSH 및 그 종속기업	SCOTT 및 그 종속기업
재무활동으로 인한 현금흐름	17,577,346	108,945,534
외화환산으로 인한 현금의 변동	(266,976)	28,385,412
현금및현금성자산의 증가	27,633,552	60,039,715
기초 현금및현금성자산	4,322,788	193,700,974
기말 현금및현금성자산	31,956,340	253,740,689

<전기>

구 분	MSH 및 그 종속기업	SCOTT 및 그 종속기업
영업활동으로 인한 현금흐름	(13,249,157)	(53,668,273)
투자활동으로 인한 현금흐름	(801,079)	(21,251,522)
재무활동으로 인한 현금흐름	12,726,921	55,557,087
외화환산으로 인한 현금의 변동	388,056	(284,500)
현금및현금성자산의 증가	(935,259)	(19,647,208)
기초 현금및현금성자산	5,258,047	213,348,182
기말 현금및현금성자산	4,322,788	193,700,974

41. 특수관계자 거래

(1) 보고기간말 현재 특수관계자는 다음과 같습니다.

구분	회사명
지배기업	(주)영원무역홀딩스
관계기업 및 공동기업	(주)스캇노스아시아, SCOTT JAPAN INC., IRC(*1), TRANSA Backpacking SA, Ski-service SA, Trophy Schweiz SA, Ski+Velo-Center SVC AG, Scott Network Solutions India Pvt Ltd, Bike Sport Travel AG, YOH CVC Fund 1 Limited Partnership
기타(*8)	(주)와이엠에스에이, (주)영원아웃도어, KEPZ(*2), PBI(*3), Qweto GmbH, S-13(*4), PBL(*5), YMSA USA, 레이앤코(유), YSC(*6), EL MEROSI(*7), YOH LLC, YOH CVC PTE. LTD.

(*1) INTERNATIONAL RETAIL CORPORATION SA

(*2) KOREAN EPZ(KEPZ) CORPORATION(BD) LIMITED

(*3) POIMRE BLANC INTERNATIONAL AG

(*4) POIMRE BLANC S-13

(*5) POIMRE BLANC LOGISTICS

(*6) YOUNGONE SOURCING COMPANY(BANGLADESH) LTD.

(*7) EL MEROSI SAMARKAND LLC.

(*8) 기타 특수관계자는 주로 동일 지배에 포함된 관계회사 등입니다.

(2) 당기와 전기 중 특수관계자와의 중요한 영업상의 거래내용은 다음과 같습니다(단위: 천원).

구분		매출		매입		기타수익		기타비용	
		당기	전기	당기	전기	당기	전기	당기	전기
지배기업	주영원무역홀딩스	1,231,602	440,551	-	-	141,246	-	5,568,551	5,160,854
관계기업	주스캇노스아시아(*1)	22,521,637	16,737,210	-	-	129,219	-	23,347	-
기타	주와이엠에스에이(*1)	776,865	1,190,066	40,021,993	56,782,692	-	-	297,814	188,768
	주영원아웃도어	211,248,734	151,627,661	-	-	69,030	129,870	355,442	243,012
	KEPZ	1,349,889	85,687	9,333,526	9,234,860	-	-	-	-
	PBI(*1)	3,621,783	3,643,841	1,775,699	2,601,135	-	-	-	-
	레이앤크(유)	-	-	-	-	-	-	-	32,467
합계		240,750,510	173,725,016	51,131,218	68,618,687	339,495	129,870	6,245,154	5,625,101

구분		사용권자산 취득		배당금 지급		투자부동산취득(*2)	
		당기	전기	당기	전기	당기	전기
지배기업	주영원무역홀딩스	-	-	34,251,070	22,386,320	-	-
관계기업	주스캇노스아시아(*1)	-	-	-	-	-	-
기타	주와이엠에스에이(*1)	-	-	-	-	58,749,000	-
	주영원아웃도어	-	-	-	-	-	-
	KEPZ	3,472,306	3,830,930	-	-	-	-
	PBI(*1)	-	-	-	-	-	-
	레이앤크(유)	-	-	-	-	-	-
합계		3,472,306	3,830,930	34,251,070	22,386,320	58,749,000	-

(*1) 주스캇노스아시아, 주와이엠에스에이 및 PBI는 연결 재무정보임.

(*2) 취득세가 제외된 금액임.

(3) 보고기간말 현재 특수관계자에 대한 중요한 채권·채무의 내용은 다음과 같습니다(단위:천원).

구분		채권		채무	
		당기말	전기말	당기말	전기말
지배기업	(주)영원무역홀딩스	1,779,431	1,663,635	10,749,880	12,497,785
관계기업 및 공동지배기업	IRC	-	-	-	-
	(주)스캇노스아시아(*1)	28,436,853	3,316,680	137,694	180,335

구분		채권		채무	
		당기말	전기말	당기말	전기말
기타	(주)와이엠에스에이(*)	99,272	9,614	8,542,457	9,323,703
	(주)영원아웃도어	50,962,555	24,441,648	8,708,811	7,505,553
	KEPZ	31,378,671	29,821,198	45,147,022	43,922,254
	PBI(*)	1,214,306	686,722	-	-
합계		113,871,088	59,939,497	73,285,864	73,429,630

(*) (주)스캇노스아시아, (주)와이엠에스에이 및 PBI는 연결 재무정보임.

(4) 보고기간말 현재 특수관계자에 대한 대여금은 다음과 같습니다(단위:천원).

구분		당기말	전기말
관계기업 및 공동기업	IRC(*)	-	-
	(주)스캇노스아시아	12,000,000	-
기타	KEPZ	27,254,192	29,784,886
합계		39,254,192	29,784,886

(*) 당기에 IRC에 대한 대여금 13,228,368천원에 대하여 전액 대손충당금 설정됨.

(5) 보고기간말 현재 특수관계자에 대한 차입금은 없습니다.

(6) 당기와 전기 중 특수관계자와의 주요 자금거래는 다음과 같습니다(단위:천원).

<당기>

구분		자금대여 거래		자금차입 거래	
		대여	회수	차입	상환
지배기업	(주)영원무역홀딩스(*1)	-	-	-	1,509,251
관계기업 및 공동기업	IRC	223,931	-	-	-
	(주)스캇노스아시아	12,000,000	-	-	-
기타	KEPZ	-	1,256,320	3,472,306	-
	(주)와이엠에스에이(*2)	-	-	-	906,622
합계		12,223,931	1,256,320	3,472,306	2,415,873

(*1) 당기 중 지배기업과 체결한 건물 리스계약에 따라 인식한 리스부채의 상환금액은 1,509,251천원, 이자비용은 423,229천원입니다.

(*2) (주)와이엠에스에이는 연결 재무정보임. (주)와이엠에스에이와 체결한 건물 리스계약에 따라 당기에 인식한 사

용권자산은 없습니다. 리스부채의 상환금액은 906,622천원, 이자비용은 182,558천원입니다.

<전기>

구분		자금대여 거래		자금차입 거래	
		대여	회수	차입	상환
지배기업	(주)영원무역홀딩스(*1)	-	-	-	1,482,261
관계기업	IRC	209,568	-	-	-
기타	KEPZ	-	3,586,528	3,830,930	-
	(주)와이엠에스에이(*2)	-	-	-	771,877
	기타	-	-	-	30,183,164
합계		209,568	3,586,528	3,830,930	32,437,302

(*1) 전기 중 지배기업과 체결한 건물 리스계약에 따라 인식한 리스부채의 상환금액은 1,482,261천원, 이자비용은 413,619천원입니다.

(*2) (주)와이엠에스에이는 연결 재무정보임. 전기 (주)와이엠에스에이와 체결한 건물 리스계약에 따라 인식한 사용권자산은 없습니다. 리스부채의 상환금액은 771,877천원, 이자비용은 290,177천원입니다.

(7) 당기와 전기 중 회사의 주요경영진 전체에 대한 보상내역은 다음과 같습니다(단위:천원).

구분	당기	전기
급여	8,000,000	4,890,385
퇴직급여	2,724,722	2,723,889

(8) 보고기간말 현재 연결회사가 특수관계자를 위하여 제공하고 있는 지급보증의 내역은 없습니다.

(9) 회사는 SCOTT CORPORATION SA의 경영권을 2015년 인수하면서 주주 상호간의 협력과 주주가치 극대화를 위하여 인수대상회사의 설립자와 주주 간에 협약을 체결하였습니다. 동 협약에는 이사회 구성과 운영, 지분양도 제한(거래 후 10년), 제한기간 이후의 Right of First Refusal, Tag along, 파산 등 제한된 상황의 Call Option 등의 내용을 포함하고 있습니다.

42. 총당부채

당기 및 전기 중 주요 총당부채 변동내역은 다음과 같습니다(단위: 천원).

구분	당기				
	반품총당부채	판매보증총당부채	상여금	기타	합계
기초금액	491,383	8,657,974	15,458,204	1,424,548	26,032,109
증감	161,388	(1,360,067)	(181,218)	8,961	(1,370,936)
환율변동	6,589	842,481	1,657,040	(4,955)	2,501,155
기말금액	659,360	8,140,388	16,934,026	1,428,554	27,162,328
유동항목	659,360	8,140,388	16,934,026	1,428,554	27,162,328
비유동항목	-	-	-	-	-

구분	전기				
	반품총당부채	판매보증총당부채	상여금	기타	합계
기초금액	391,215	6,994,467	13,461,251	1,477,344	22,324,277
증감	74,597	1,209,699	1,202,091	(15,136)	2,471,251
환율변동	25,571	453,808	794,862	(37,660)	1,236,581
기말금액	491,383	8,657,974	15,458,204	1,424,548	26,032,109
유동항목	491,383	8,657,974	15,458,204	1,424,548	26,032,109
비유동항목	-	-	-	-	-

연결회사의 상여금총당부채에는 휴가보상비용, 상여금 등이 포함되어 있습니다.

4. 재무제표

4-1. 재무상태표

재무상태표

제 15 기 2023.12.31 현재
 제 14 기 2022.12.31 현재
 제 13 기 2021.12.31 현재

(단위 : 원)

	제 15 기	제 14 기	제 13 기
자산			
유동자산	948,035,124,681	592,975,324,143	731,285,605,826
현금및현금성자산	280,789,541,896	89,222,771,270	297,737,335,708
단기금융상품	411,624,220,000	251,904,000,000	113,122,624,469
매출채권	225,439,474,822	226,244,252,554	182,533,541,372
파생상품자산	245,218,500	0	135,066,059
재고자산	12,676,055,806	13,370,274,741	22,774,946,178
기타수취채권	14,051,246,328	9,375,811,959	110,759,722,281
기타유동자산	3,209,367,329	2,858,213,619	4,222,369,759
비유동자산	1,466,251,005,113	1,302,053,194,349	1,139,923,168,603
장기금융상품	607,500,000	609,500,000	609,500,000
기타포괄손익-공정가치측정 금융자산	418,809,025,841	396,450,468,592	288,051,295,195
종속기업투자주식	583,491,447,295	548,554,228,267	543,929,728,267
관계기업투자주식	45,000,000,000	45,000,000,000	0
유형자산	92,003,600,603	93,091,808,431	96,975,091,065
사용권자산	9,546,379,158	11,356,134,978	13,426,424,624
무형자산	762,581,873	858,760,606	1,627,839,947
투자부동산	274,140,908,445	199,550,468,242	188,995,557,533
기타수취채권	41,889,561,898	3,808,067,511	3,807,781,821
순확정급여자산	0	2,773,757,722	2,499,950,151
자산총계	2,414,286,129,794	1,895,028,518,492	1,871,208,774,429
부채			
유동부채	520,852,245,074	205,655,852,755	350,656,161,012
매입채무	465,674,385,598	118,058,678,064	287,195,876,302
유동성사채	0	9,995,754,179	0
파생상품부채	167,270,248	2,073,825,551	30,680,693
당기법인세부채	30,287,217,034	50,412,402,627	38,049,841,833
기타지급채무	20,760,291,271	20,283,257,339	20,586,424,047
기타 유동부채	1,894,952,756	2,753,860,128	2,701,459,449

	제 15 기	제 14 기	제 13 기
유동 리스부채	2,068,128,167	2,078,074,867	2,091,878,688
비유동부채	108,666,610,916	103,826,353,505	156,215,902,780
사채	0	0	49,915,972,384
순확정급여부채	33,058,627	0	0
이연법인세부채	100,332,982,252	93,885,452,201	94,548,941,131
비유동 리스부채	8,300,570,037	9,940,901,304	11,750,989,265
부채총계	629,518,855,990	309,482,206,260	506,872,063,792
자본			
자본금	22,155,734,000	22,155,734,000	22,155,734,000
주식발행초과금	453,267,231,054	453,267,231,054	453,267,231,054
이익잉여금	1,062,288,488,201	875,734,689,009	715,386,220,177
기타자본항목	247,055,820,549	234,388,658,169	173,527,525,406
자본총계	1,784,767,273,804	1,585,546,312,232	1,364,336,710,637
부채와자본총계	2,414,286,129,794	1,895,028,518,492	1,871,208,774,429

4-2. 손익계산서

손익계산서

제 15 기 2023.01.01 부터 2023.12.31 까지

제 14 기 2022.01.01 부터 2022.12.31 까지

제 13 기 2021.01.01 부터 2021.12.31 까지

(단위 : 원)

	제 15 기	제 14 기	제 13 기
매출	1,938,194,719,349	2,130,649,097,252	1,432,761,454,336
매출원가	1,630,253,778,802	1,807,688,646,920	1,216,609,922,583
매출총이익	307,940,940,547	322,960,450,332	216,151,531,753
판매비와관리비	80,676,146,717	81,396,914,289	60,630,815,149
영업이익	227,264,793,830	241,563,536,043	155,520,716,604
기타수익	96,195,804,968	142,619,851,951	59,736,799,058
기타비용	91,022,114,836	137,329,042,703	34,659,726,621
금융수익	104,562,108,878	11,566,171,706	7,473,028,438
금융비용	0	1,475,073,198	1,461,998,788
법인세비용차감전순이익	337,000,592,840	256,945,443,799	186,608,818,691
법인세비용	83,331,720,318	52,730,913,967	50,142,709,248
당기순이익	253,668,872,522	204,214,529,832	136,466,109,443
주당이익			
기본주당순이익 (단위 : 원)	5,783	4,655	3,111

4-3. 포괄손익계산서

포괄손익계산서

제 15 기 2023.01.01 부터 2023.12.31 까지

제 14 기 2022.01.01 부터 2022.12.31 까지

제 13 기 2021.01.01 부터 2021.12.31 까지

(단위 : 원)

	제 15 기	제 14 기	제 13 기
당기순이익	253,668,872,522	204,214,529,832	136,466,109,443
세후기타포괄손익	12,667,162,380	60,861,132,763	(11,003,866,515)
후속적으로 당기손익으로 재분류되지 않는 항목			
순확정급여부채의 재측정요소	(4,526,568,144)	(1,674,974,222)	(298,512,902)
기타포괄손익-공정가치측정금융자산평가손익	17,193,730,524	62,536,106,985	(10,705,353,613)
총포괄손익	266,336,034,902	265,075,662,595	125,462,242,928

4-4. 자본변동표

자본변동표

제 15 기 2023.01.01 부터 2023.12.31 까지

제 14 기 2022.01.01 부터 2022.12.31 까지

제 13 기 2021.01.01 부터 2021.12.31 까지

(단위 : 원)

	자본				
	자본금	주식발행초과금	이익잉여금	기타자본항목	자본 합계
2021.01.01 (기초자본)	22,155,734,000	453,267,231,054	600,853,141,234	184,531,391,921	1,260,807,498,209
당기순이익			136,466,109,443		136,466,109,443
기타포괄손익-공정가치 측정금융자산평가손익				(10,705,353,613)	(10,705,353,613)
순확정급여부채의 재측 정요소				(298,512,902)	(298,512,902)
연차배당			(21,933,030,500)		(21,933,030,500)
2021.12.31 (기말자본)	22,155,734,000	453,267,231,054	715,386,220,177	173,527,525,406	1,364,336,710,637
2022.01.01 (기초자본)	22,155,734,000	453,267,231,054	715,386,220,177	173,527,525,406	1,364,336,710,637
당기순이익			204,214,529,832		204,214,529,832
기타포괄손익-공정가치 측정금융자산평가손익				62,536,106,985	62,536,106,985
순확정급여부채의 재측 정요소				(1,674,974,222)	(1,674,974,222)
연차배당			(43,866,061,000)		(43,866,061,000)
2022.12.31 (기말자본)	22,155,734,000	453,267,231,054	875,734,689,009	234,388,658,169	1,585,546,312,232
2023.01.01 (기초자본)	22,155,734,000	453,267,231,054	875,734,689,009	234,388,658,169	1,585,546,312,232
당기순이익			253,668,872,522		253,668,872,522
기타포괄손익-공정가치 측정금융자산평가손익				17,193,730,524	17,193,730,524
순확정급여부채의 재측 정요소				(4,526,568,144)	(4,526,568,144)
연차배당			(67,115,073,330)		(67,115,073,330)
2023.12.31 (기말자본)	22,155,734,000	453,267,231,054	1,062,288,488,201	247,055,820,549	1,784,767,273,804

4-5. 현금흐름표

현금흐름표

제 15 기 2023.01.01 부터 2023.12.31 까지

제 14 기 2022.01.01 부터 2022.12.31 까지

제 13 기 2021.01.01 부터 2021.12.31 까지

(단위 : 원)

	제 15 기	제 14 기	제 13 기
영업활동 현금흐름	590,437,632,718	23,549,063,426	100,937,376,224
영업으로부터 창출된 현금흐름	592,891,243,583	72,205,739,274	152,945,456,262
이자수취	19,881,769,942	4,620,500,714	4,276,172,007
이자지급	0	(1,543,162,729)	(1,431,055,733)
배당금수입	78,479,085,443	3,664,988,675	3,157,231,472
법인세납부	(100,814,466,250)	(55,399,002,508)	(58,010,427,784)
투자활동 현금흐름	(319,509,579,261)	(143,202,068,448)	(16,734,193,783)
단기금융상품의 순증감	(162,994,540,000)	(158,617,375,531)	(50,629,014,490)
장기금융상품의 증가	0	0	300,000,000
장기금융상품의 감소	2,000,000	0	0
단기대여금의 증가	0	0	(5,765,000,000)
단기대여금의 회수	0	12,000,000	6,053,000,000
장기대여금의 증가	(39,754,685,000)	(1,853,568,600)	0
장기대여금의 회수	0	0	43,520,000,000
유동성장기대여금의 회수	1,492,257,143	107,976,365,764	11,968,000,000
유형자산의 취득	(3,878,067,427)	(1,676,634,102)	(13,801,047,837)
유형자산의 처분	3,181,818	766,548,990	11,847,313,770
무형자산의 취득	(96,906,500)	(7,218,080)	(124,045,583)
무형자산의 처분	141,246,000	520,000,000	0
투자부동산의 취득	(77,453,434,267)	(13,032,200,881)	(7,299,867,030)
임차보증금의 증가	0	(61,000,000)	(64,142,599)
임차보증금의 감소	100,000,000	0	700,000,000
당기손익-공정가치측정금융자산의 회수	0	0	1,925,926,000
기타포괄손익-공정가치측정금융자산의취득	0	(30,280,835,947)	(7,018,817,074)
종속기업 투자주식의 취득	(36,204,131,028)	(4,624,500,000)	(8,346,498,940)
관계기업 투자주식의 취득	0	(45,000,000,000)	0
파생상품의 증감	(866,500,000)	2,676,349,939	0
재무활동 현금흐름	(76,583,357,685)	(87,682,374,521)	(99,109,200,231)
단기차입금의 순증감	0	0	(76,109,938,442)
유동성사채의 상환	(10,000,000,000)	(40,000,000,000)	0

	제 15 기	제 14 기	제 13 기
기타보증금의 증가	(581,542,000)	(2,487,580,000)	1,611,496,400
기타보증금의 감소	2,783,906,000	339,190,000	(960,270,000)
유동리스부채의 상환	(1,670,648,355)	(1,667,923,521)	(1,717,457,689)
배당금의 지급	(67,115,073,330)	(43,866,061,000)	(21,933,030,500)
현금및현금성자산의 환율변동효과	(2,777,925,146)	(1,179,184,895)	(1,084,308,596)
현금및현금성자산의 증가	191,566,770,626	(208,514,564,438)	(15,990,326,386)
기초의 현금및현금성자산	89,222,771,270	297,737,335,708	313,727,662,094
기말의 현금및현금성자산	280,789,541,896	89,222,771,270	297,737,335,708

5. 재무제표 주석

1. 회사의 개요

주식회사 영원무역(이하 "회사")은 주식회사 영원무역홀딩스의 의류 제조 및 유통 사업부문을 승계하여 2009년 7월 1일로 인적분할방식으로 설립되었고, 2009년 7월 30일에 주식을 한국거래소에 상장하였습니다. 2023년 12월 31일 현재 서울특별시 중구에 본사를 두고 있으며 스위스, 방글라데시, 베트남 등에 현지법인과 서울 및 경기도 등에 영업소 및 물류 센터를 두고 있습니다.

2023년 12월 31일 현재 회사의 자본금은 22,155,734천원(전기말 : 22,155,734천원)이며, 주요 주주현황은 다음과 같습니다.

주주명	소유주식수(주)	지분율	비고
(주)영원무역홀딩스	22,386,320	50.52%	최대주주
자기주식	445,407	1.01%	자기주식
기타	21,479,741	48.47%	기타
합계	44,311,468	100.00%	

2. 중요한 회계정책

다음은 재무제표 작성에 적용된 중요한 회계정책입니다. 이러한 정책은 별도의 언급이 없다면, 표시된 회계기간에 계속적으로 적용됩니다.

2.1 재무제표 작성기준

회사의 재무제표는 한국채택국제회계기준(이하 "기업회계기준")에 따라 작성되었습니다. 한국채택국제회계기준은 국제회계기준위원회("IASB")가 발표한 기준서와 해석서 중 대한민국이 채택한 내용을 의미합니다.

재무제표는 다음을 제외하고는 역사적 원가에 기초하여 작성하였습니다.

- 특정 금융자산과 금융부채(파생상품 포함), 공정가치로 측정하는 특정 유형자산과 투자부동산 유형
- 순공정가치로 측정하는 매각예정자산
- 확정급여제도와 공정가치로 측정하는 사외적립자산

한국채택국제회계기준은 재무제표 작성 시 중요한 회계추정의 사용을 허용하고 있으며, 회계정책을 적용함에 있어 경영진의 판단을 요구하고 있습니다. 보다 복잡하고 높은 수준의 판단이 필요한 부분이나 중요한 가정 및 추정이 필요한 부분은 주석3에서 설명하고 있습니다.

2.2 회계정책과 공시의 변경

2.2.1 회사가 채택한 제·개정 기준서 및 해석서

회사는 2023년 1월 1일로 개시하는 회계기간부터 다음의 제·개정 기준서 및 해석서를 신규로 적용하였습니다.

(1) 기업회계기준서 제1001호 '재무제표 표시' - '회계정책'의 공시

중요한 회계정책 정보(중요한 회계 정책 정보란, 재무제표에 포함된 다른 정보와 함께 고려되었을 때 재무제표의 주요 이용자의 의사결정에 영향을 미칠 정도의 수준을 의미)를 정의하고 이를 공시하도록 하였습니다. 해당 기준서의 개정이 재무제표에 미치는 중요한 영향은 없습니다.

(2) 기업회계기준서 제1001호 '재무제표 표시' - 행사가격 조정 조건이 있는 금융부채 평가손익 공시

발행자의 주가 변동에 따라 행사가격이 조정되는 조건이 있는 금융상품의 전부나 일부가 금융부채로 분류되는 경우 그 금융부채의 장부금액과 관련 손익을 공시하도록 하였습니다. 해당 기준서의 개정이 재무제표에 미치는 중요한 영향은 없습니다.

(3) 기업회계기준서 제1008호 '회계정책, 회계추정의 변경 및 오류' - '회계추정치'의 정의 회계추정치를 정의하고, 회계정책의 변경과 구별하는 방법을 명확히 하였습니다. 해당 기준서의 개정이 재무제표에 미치는 중요한 영향은 없습니다.

(4) 기업회계기준서 제1012호 '법인세' - 단일거래에서 생기는 자산과 부채에 대한 이연법인세

자산 또는 부채가 최초로 인식되는 거래의 최초 인식 예외 요건에 거래시점 동일한 가산할 일시적차이와 차감할 일시적차이를 발생시키지 않는 거래라는 요건을 추가하였습니다. 해당 기준서의 개정이 재무제표에 미치는 중요한 영향은 없습니다.

(5) 기업회계기준서 제1117호 '보험계약' 제정

기업회계기준서 제1117호 '보험계약'은 기업회계기준서 제1104호 '보험계약'을 대체합니다. 보험계약에 따른 모든 현금흐름을 추정하고 보고시점의 가정과 위험을 반영한 할인율을 사용하여 보험부채를 측정하고, 매 회계연도별로 계약자에게 제공한 서비스(보험보장)를 반영하여 수익을 발생주의로 인식하도록 합니다. 또한, 보험사건과 관계없이 보험계약자에게 지급하는 투자요소(해약/만기환급금)는 보험수익에서 제외하며, 보험손익과 투자손익을 구분 표시하여 정보이용자가 손익의 원천을 확인할 수 있도록 하였습니다. 해당 기준서의 제정이 재무제표에 미치는 중요한 영향은 없습니다.

(6) 기업회계기준서 제1012호 '법인세' - '국제조세개혁 - 필라2 모범규칙'

개정 기준은 다국적기업의 국제조세를 개혁하는 필라2 모범규칙을 반영하는 법률의 시행으로 생기는 이연법인세 회계처리를 일시적으로 완화하고 이와 관련된 당기법인세 효과 등에 대한 공시를 요구하고 있습니다. 회사는 필라2 규칙과 관련되는 이연법인세의 인식 및 공시에 대한 예외 규정을 적용하였으며, 해당 법률이 2024년 1월 1일부터 시행될 예정이므로 회사의 필라2 관련 당기법인세비용은 없습니다. 필라2 법인세의 영향은 주석36에서 설명하고 있습니다.

2.2.2 회사가 적용하지 않은 제·개정 기준서 및 해석서

제정 또는 공표되었으나 시행일이 도래하지 않아 적용하지 아니한 제·개정 기준서 및 해석서는 다음과 같습니다.

(1) 기업회계기준서 제1001호 '재무제표 표시' 개정 - 부채의 유동/비유동 분류, 약정사항

이 있는 비유동부채

부채는 보고기간말 현재 존재하는 실질적인 권리에 따라 유동 또는 비유동으로 분류되며, 부채의 결제를 연기할 수 있는 권리의 행사가능성이나 경영진의 기대는 고려하지 않습니다. 또한, 부채의 결제에 자기지분상품의 이전도 포함되나, 복합금융상품에서 자기지분상품으로 결제하는 옵션이 지분상품의 정의를 충족하여 부채와 분리하여인식된 경우는 제외됩니다. 또한, 기업이 보고기간말 후에 준수해야 하는 약정은 해당 부채의 분류에 영향을 미치지 않으며, 보고기간 이후 12개월 이내 약정사항을 준수해야 하는 부채가 비유동부채로 분류된 경우 보고기간 이후 12개월 이내 부채가 상환될 수 있는 위험에 관한 정보를 공시해야 합니다. 동 개정사항은 2024년 1월 1일 이후 시작하는 회계연도부터 적용하며, 조기적용이 허용됩니다. 회사는 동 개정으로 인한 재무제표의 영향을 검토 중에 있습니다.

(2) 기업회계기준서 제1007호 '현금흐름표', 기업회계기준서 제1107호 '금융상품: 공시' 개정 - 공급자금융약정에 대한 정보 공시

공급자금융약정을 적용하는 경우, 재무제표이용자가 공급자금융약정이 기업의 부채와 현금흐름 그리고 유동성위험 익스포저에 미치는 영향을 평가할 수 있도록 공급자금융약정에 대한 정보를 공시해야 합니다. 동 개정사항은 2024년 1월 1일 이후 시작하는 회계연도부터 적용되며, 조기적용이 허용됩니다. 회사는 동 개정으로 인한 재무제표의 영향을 검토 중에 있습니다.

(3) 기업회계기준서 제1116호 '리스' 개정- 판매후리스에서 생기는 리스부채

판매후리스에서 생기는 리스부채를 후속적으로 측정할 때 판매자 - 리스이용자가 보유하는 사용권 관련 손익을 인식하지 않는 방식으로 리스료나 수정리스료를 산정합니다. 동 개정사항은 2024년 1월 1일 이후 시작하는 회계연도부터 적용되며, 조기적용이 허용됩니다. 회사는 동 개정으로 인한 재무제표의 영향을 검토 중에 있습니다.

(4) 기업회계기준서 제1001호 '재무제표 표시' 개정 - '가상자산 공시'

가상자산을 보유하는 경우, 가상자산을 고객을 대신하여 보유하는 경우, 가상자산을 발행한 경우의 추가 공시사항을 규정하고 있습니다. 동 개정사항은 2024년 1월 1일 이후 시작하는 회계연도부터 적용되며, 조기적용이 허용됩니다. 해당 기준서의 제정이 재무제표에 미치는 중요한 영향은 없습니다.

(5) 기업회계기준서 제1021호 '환율변동효과'와 기업회계기준서 제1101호 '한국채택국제회계기준의 최초채택'개정 - 교환가능성 결여

통화의 교환가능성을 평가하고 다른 통화와 교환이 가능하지 않다면 현물환율을 추정하며 관련 정보를 공시하도록 하고 있습니다. 동 개정사항은 2025년 1월 1일 이후시작하는 회계연도부터 적용되며, 조기적용이 허용됩니다. 해당 기준서의 개정이 재무제표에 미치는 중요한 영향은 없습니다.

2.3 외화환산

(1) 기능통화와 표시통화

회사는 회사 내 개별기업의 재무제표에 포함되는 항목들을 각각의 영업활동이 이뤄지는 주된 경제 환경에서의 통화("기능통화")를 적용하여 측정하고 있습니다. 지배기업의 기능통화는 대한민국 원화이며, 재무제표는 대한민국 원화로 표시돼 있습니다.

(2) 외화거래와 보고기간말의 환산

외화거래는 거래일의 환율 또는 재측정되는 항목인 경우 평가일의 환율을 적용한 기능통화로 인식됩니다. 외화거래의 결제나 화폐성 외화 자산·부채의 환산에서 발생하는 외환차이는 당기손익으로 인식됩니다. 다만, 조건을 충족하는 현금흐름위험회피나 순투자의 위험회피의 효과적인 부분과 관련되거나 보고기업의 해외사업장에 대한 순투자의 일부인 화폐성항목에서 생기는 손익은 기타포괄손익으로 인식합니다.

차입금과 관련된 외환차이는 손익계산서에 금융원가로 표시되며, 다른 외환차이는 기타수익 또는 기타비용에 표시됩니다.

비화폐성 금융자산·부채로부터 발생하는 외환차이는 공정가치 변동손익의 일부로 보아 당기손익-공정가치 측정 지분상품으로부터 발생하는 외환차이는 당기손익으로, 기타포괄손익-공정가치 측정 지분상품의 외환차이는 기타포괄손익에 포함하여 인식됩니다.

2.4 금융자산

(1) 분류

회사는 다음의 측정 범주로 금융자산을 분류합니다.

- 당기손익-공정가치 측정 금융자산
- 기타포괄손익-공정가치 측정 금융자산
- 상각후원가 측정 금융자산

금융자산은 금융자산의 관리를 위한 사업모형과 금융자산의 계약상 현금흐름 특성에 근거하여 분류합니다.

공정가치로 측정하는 금융자산의 손익은 당기손익 또는 기타포괄손익으로 인식합니다. 채무상품에 대한 투자는 해당 자산을 보유하는 사업모형에 따라 그 평가손익을 당기손익 또는 기타포괄손익으로 인식합니다. 회사는 금융자산을 관리하는 사업모형을 변경하는 경우에만 채무상품을 재분류합니다.

단기매매항목이 아닌 지분상품에 대한 투자는 최초 인식시점에 후속적인 공정가치 변동을 기타포괄손익으로 표시할 것을 지정하는 취소불가능한 선택을 할 수 있습니다. 지정되지 않은 지분상품에 대한 투자의 공정가치 변동은 당기손익으로 인식합니다.

(2) 측정

회사는 최초 인식시점에 금융자산을 공정가치로 측정하며, 당기손익-공정가치 측정 금융자산이 아닌 경우에 해당 금융자산의 취득과 직접 관련되는 거래원가는 공정가치에 가산합니다. 당기손익-공정가치 측정 금융자산의 거래원가는 당기손익으로 비용처리합니다.

내재파생상품을 포함하는 복합계약은 계약상 현금흐름이 원금과 이자로만 구성되어 있는지를 결정할 때 해당 복합계약 전체를 고려합니다.

① 채무상품

금융자산의 후속적인 측정은 금융자산의 계약상 현금흐름 특성과 그 금융자산을 관리하는 사업모형에 근거합니다. 회사는 채무상품을 다음의 세 범주로 분류합니다.

(가) 상각후원가

계약상 현금흐름을 수취하기 위해 보유하는 것이 목적인 사업모형 하에서 금융자산을 보유하고, 계약상 현금흐름이 원리금만으로 구성되어 있는 자산은 상각후원가로 측정합니다. 상각후원가로 측정하는 금융자산으로서 위험회피관계의 적용 대상이 아닌 금융자산의 손익은 해당 금융자산을 제거하거나 손상할 때 당기손익으로 인식합니다. 유효이자율법에 따라 인식하는 금융자산의 이자수익은 '금융수익'에 포함됩니다.

(나) 기타포괄손익-공정가치 측정 금융자산

계약상 현금흐름의 수취와 금융자산의 매도 둘 다를 통해 목적을 이루는 사업모형 하에서 금융자산을 보유하고, 계약상 현금흐름이 원리금만으로 구성되어 있는 금융자산은 기타포괄손익-공정가치로 측정합니다. 손상차손(환입)과 이자수익 및 외환손익을 제외하고는, 공정가치로 측정하는 금융자산의 평가손익은 기타포괄손익으로 인식합니다. 금융자산을 제거할 때에는 인식한 기타포괄손익누계액을 자본에서 당기손익으로 재분류합니다. 유효이자율법에 따라 인식하는 금융자산의 이자수익은 '금융수익'에 포함됩니다. 외환손익은 '기타수익' 또는 '기타비용'으로 표시하고 손상차손은 '기타비용'으로 표시합니다.

(다) 당기손익-공정가치 측정 금융자산

상각후원가 측정이나 기타포괄손익-공정가치 측정 금융자산이 아닌 채무상품은 당기손익-공정가치로 측정됩니다. 위험회피관계가 적용되지 않는 당기손익-공정가치 측정 채무상품의 손익은 당기손익으로 인식하고 발생한 기간에 손익계산서에 '기타수익 또는 기타비용'으로 표시합니다.

② 지분상품

회사는 모든 지분상품에 대한 투자를 후속적으로 공정가치로 측정합니다. 공정가치 변동을 기타포괄손익으로 표시할 것을 선택한 장기적 투자목적 또는 전략적 투자목적의 지분상품에 대해 기타포괄손익으로 인식한 금액은 해당 지분상품을 제거할 때에도 당기손익으로 재분류하지 않습니다. 이러한 지분상품에 대한 배당수익은 회사가 배당을 받을 권리가 확정된 때 '금융수익'으로 당기손익으로 인식합니다.

당기손익-공정가치로 측정하는 금융자산의 공정가치 변동은 손익계산서에 '기타수익 또는 기타비용'으로 표시합니다. 기타포괄손익-공정가치로 측정하는 지분상품에 대한 손상차손(환입)은 별도로 구분하여 인식하지 않습니다.

(3) 손상

회사는 미래전망정보에 근거하여 상각후원가로 측정하거나 기타포괄손익-공정가치로 측정하는 채무상품에 대한 기대신용손실을 평가합니다. 손상 방식은 신용위험의 유의적인 증가 여부에 따라 결정됩니다. 단, 매출채권 및 리스채권에 대해 회사는 채권의 최초 인식시점부터 전체기간 기대신용손실을 인식하는 간편법을 적용합니다. (회사가 신용위험이 유의적으로 증가하였는지를 결정하는 방법은 주석 4.1.2 참조)

(4) 인식과 제거

금융자산의 정형화된 매입 또는 매도는 매매일에 인식하거나 제거합니다. 금융자산은 현금흐름에 대한 계약상 권리가 소멸하거나 금융자산을 양도하고 소유에 따른 위험과 보상의 대부분을 이전한 경우에 제거됩니다.

회사가 금융자산을 양도한 경우라도 채무자의 채무불이행시의 소구권 등으로 양도한 금융자산의 소유에 따른 위험과 보상의 대부분을 회사가 보유하고 있는 경우에는 이를 제거하지 않고 그 양도자산 전체를 계속하여 인식하되, 수취한 대가를 금융부채로 인식합니다. 해당 금융부채는 재무상태표에 "차입금"으로 분류하고 있습니다.(주석 24 참조).

(5) 금융상품의 상계

금융자산과 부채는 인식한 자산과 부채에 대해 법적으로 집행가능한 상계권리를 현재 보유하고 있고, 순액으로 결제하거나 자산을 실현하는 동시에 부채를 결제할 의도를 가지고 있을 때 상계하여 재무상태표에 순액으로 표시합니다. 법적으로 집행가능한 상계권리는 미래사건에 좌우되지 않으며, 정상적인 사업과정의 경우와 채무불이행의 경우 및 지급불능이나 파산의 경우에도 집행가능한 것을 의미합니다.

2.5 파생상품

파생상품은 파생상품계약 체결시점에 공정가치로 최초 인식되며 후속적으로 공정가치로 재측정됩니다. 위험회피회계의 적용요건을 충족하지 않는 파생상품의 공정가치변동은 "기타수익(비용)"으로 손익계산서에 인식됩니다.

2.6 매출채권

매출채권은 유의적인 금융요소를 포함하지 않는 경우에는 무조건적인 대가의 금액으로, 유의적인 금융요소를 포함하는 경우에는 공정가치로 최초 인식합니다. 매출채권은 후속적으로 유효이자율법을 적용한 상각후원가에 손실충당금을 차감하여 측정됩니다.(회사의 매출채권 회계처리에 대한 추가적인 사항은 주석 11, 손상에 대한 회계정책은 주석 4.1.2 참조).

2.7 재고자산

재고자산은 원가와 순실현가능가치 중 작은 금액으로 표시되고, 재고자산의 원가는 이동평균법에 따라 결정됩니다.

2.8 유형자산

유형자산은 역사적원가에서 감가상각누계액과 손상차손누계액을 차감하여 표시됩니다. 역사적원가는 자산의 취득에 직접적으로 관련된 지출을 포함합니다.

토지를 제외한 자산은 취득원가에서 잔존가치를 제외하고, 다음의 추정 경제적 내용연수에 걸쳐 정액법으로 상각됩니다.

과 목	추정 내용연수
건물	20년~40년
건축물	30년
시설물	30년
기계장치	6년
차량운반구	5년
공기구비품	4년

유형자산의 감가상각방법과 잔존가치 및 경제적 내용연수는 매 보고기간말에 재검토되고 필요한 경우 추정의 변경으로 회계처리 됩니다.

2.9 차입원가

적격자산의 취득, 건설 또는 생산과 직접 관련된 차입원가는 당해 자산 원가의 일부로 자본화되며, 적격자산을 취득하기 위한 특정목적 차입금의 일시적 운용에서 발생한 투자수익은 당 회계기간 동안 자본화 가능한 차입원가에서 차감됩니다. 기타 차입원가는 발생기간에 비용으로 인식됩니다.

2.10 무형자산

무형자산은 역사적 원가로 최초 인식되고, 원가에서 상각누계액과 손상차손누계액을 차감한 금액으로 표시됩니다.

내부적으로 창출한 무형자산인 소프트웨어 개발비는 기술적 실현가능성, 미래경제적효익 등을 포함한 자산 인식요건이 충족된 시점 이후에 발생한 지출금액의 합계입니다. 회원권은 이용 가능 기간에 대하여 예측가능한 제한이 없으므로 내용연수가 한정되지 않아 상각되지 않습니다. 한정된 내용연수를 가지는 다음의 무형자산은 추정내용연수 동안 정액법으로 상각됩니다.

과 목	추정 내용연수
소프트웨어	5년
산업재산권	5년

2.11 투자부동산

임대수익이나 투자차익을 목적으로 보유하고 있는 부동산(사용권 자산을 포함)은 투자부동산으로 분류됩니다. 투자부동산은 최초 인식시점에 원가로 측정되며, 최초 인식 후에는 원가에서 감가상각누계액과 손상차손누계액을 차감한 금액으로 표시됩니다. 투자부동산 중 토지를 제외한 투자부동산은 추정 경제적 내용연수 40년 동안 정액법으로 상각됩니다.

2.12 비금융자산의 손상

내용연수가 비한정인 무형자산에 대하여는 매년, 상각대상 자산에 대하여는 자산손상을 시사하는 징후가 있을 때 손상검사를 수행하고 있습니다. 손상차손은 회수가능액(사용가치 또는 처분부대원가를 차감한 공정가치 중 높은 금액)을 초과하는 장부금액만큼 인식되고 영업권 이외의 비금융자산에 대한 손상차손은 매 보고기간말에 환입가능성이 검토됩니다.

2.13 매입채무와 기타채무

매입채무와 기타채무는 회사가 보고기간말 전에 재화나 용역을 제공받았으나 지급되지 않은 부채입니다. 해당 채무는 무담보이며, 보통 인식 후 90일 이내에 지급됩니다. 매입채무와 기타채무는 지급기일이 보고기간 후 12개월 후에 지급기일이 도래하는 것이 아니라면 유동부채로 표시되었습니다. 해당 채무들은 최초에 공정가치로 인식되고 후속적으로 유효이자율법을 적용한 상각후원가로 측정됩니다.

2.14 금융부채

(1) 분류 및 측정

당기손익-공정가치 측정 금융부채, 금융보증계약, 금융자산의 양도가 제거조건을 충족하지 못하는 경우에 발생하는 금융부채를 제외한 모든 비파생금융부채는 상각후원가로 측정하는 금융부채로 분류되고 있으며, 재무상태표 상 '매입채무와 기타채무', '차입금' 등으로 표시됩니다.

차입금은 공정가치에서 발생한 거래원가를 차감한 금액으로 최초 인식하고 이후 상각후원가로 측정합니다. 받은 대가(거래원가 차감 후)와 상환금액의 차이는 유효이자율법을 사용하여 기간에 걸쳐 당기손익으로 인식합니다. 차입한도를 제공받기 위해 지급한 수수료는 차입한도의 일부나 전부로써 차입을 실행할 가능성이 높은(probable) 범위까지는 차입금의 거래원가로 인식합니다. 이 경우 수수료는 차입을 실행할 때까지 이연합니다. 차입한도약정의 일부나 전부로써 차입을 실행할 가능성이 높다는 증거가 없는 범위의 관련 수수료는 유용성을 제공하는 서비스에 대한 선급금으로서 자산으로 인식 후 관련된 차입한도 기간에 걸쳐 상각합니다.

보고기간 후 12개월 이상 부채의 결제를 연기할 수 있는 무조건의 권리를 가지고 있지 않다면 차입금은 유동부채로 분류합니다.

(2) 제거

금융부채는 계약상 의무가 이행, 취소 또는 만료되어 소멸되거나 기존 금융부채의 조건이 실질적으로 변경된 경우에 재무상태표에서 제거됩니다. 소멸하거나 제3자에게 양도한 금융부채의 장부금액과 지급한 대가(양도한 비현금자산이나 부담한 부채를 포함)의 차액은 당기손익으로 인식합니다.

2.15 총당부채

과거사건의 결과로 현재의 법적의무나 의제의무가 존재하고, 그 의무를 이행하기 위한 자원의 유출가능성이 높으며, 당해 금액의 신뢰성 있는 추정이 가능한 경우 판매보증총당부채, 복구총당부채 및 소송총당부채 등을 인식하고 있습니다. 총당부채는 의무를 이행하기 위하여 예상되는 지출액의 현재가치로 측정되며, 시간경과로 인한 총당부채의 증가는 이자비용으로 인식됩니다.

2.16 당기법인세 및 이연법인세

법인세비용은 당기법인세와 이연법인세로 구성됩니다. 법인세는 기타포괄손익이나 자본에 직접 인식된 항목과 관련된 금액은 해당 항목에서 직접 인식하며, 이를 제외하고는 당기손익으로 인식됩니다.

당기법인세비용은 보고기간말 현재 제정되었거나 실질적으로 제정된 세법에 근거하여 측정합니다. 경영진은 적용 가능한 세법 규정이 해석에 따라 달라질 수 있는 상황에 대하여 회사가 세무신고 시 적용한 세무정책에 대하여 주기적으로 평가하고 있으며, 세무당국이

불확실한 법인세 처리를 수용할 가능성이 높은지 고려합니다. 회사는법인세 측정 시 가장 가능성이 높은 금액 또는 기댓값 중 불확실성의 해소를 더 잘 예측할 것으로 예상되는 방법을 사용하여 불확실성의 영향을 반영합니다.

이연법인세는 자산과 부채의 장부금액과 세무기준액의 차이로 발생하는 일시적 차이에 대하여 장부금액을 회수하거나 결제할 때의 예상 법인세효과로 인식됩니다. 다만,사업결합 이외의 거래에서 자산· 부채를 최초로 인식할 때 발생하는 이연법인세자산과 부채는 그 거래가 회계이익이나 과세소득에 영향을 미치지 않는다면 인식되지 않습니다.

이연법인세자산은 차감할 일시적 차이가 사용될 수 있는 미래 과세소득의 발생가능성이 높은 경우에 인식됩니다.

종속기업, 관계기업 및 공동기업 투자지분과 관련된 가산할 일시적차이에 대해 소멸시점을 통제할 수 있고 예측가능한 미래에 일시적차이가 소멸하지 않을 가능성이 높은 경우를 제외하고 이연법인세부채를 인식하고 있습니다. 또한 이러한 자산으로부터 발생하는 차감할 일시적차이에 대하여 일시적차이가 예측가능한 미래에 소멸할 가능성이 높고 일시적차이가 사용될 수 있는 과세소득이 발생할 가능성이 높은 경우에만 이연법인세자산을 인식하고 있습니다.

이연법인세 자산과 부채는 법적으로 당기법인세자산과 당기법인세부채를 상계할 수 있는 권리를 회사가 보유하고 있고, 이연법인세 자산과 부채가 동일한 과세당국에 의해서 부과되는 법인세와 관련된 경우에 상계합니다. 당기법인세 자산과 부채는 법적으로 상계할 수 있는 권리를 회사가 보유하고 있고, 순액으로 결제할 의도가 있거나 자산을 실현하는 동시에 부채를 결제하려는 의도가 있는 경우에 상계합니다.

2.17 종업원급여

회사의 퇴직연금제도는 확정기여제도와 확정급여제도로 구분됩니다.

확정기여제도는 회사가 고정된 금액의 기여금을 별도 기금에 지급하는 퇴직연금제도이며, 기여금은 종업원이 근무 용역을 제공했을 때 비용으로 인식됩니다.

확정급여제도는 확정기여제도를 제외한 모든 퇴직연금제도입니다. 일반적으로 확정급여제도는 연령, 근속연수나 급여수준 등의 요소에 의하여 종업원이 퇴직할 때 지급받을 퇴직

연금급여의 금액이 확정됩니다. 확정급여제도와 관련하여 재무상태표에 계상된 부채는 보고기간말 현재 확정급여채무의 현재가치에서 사외적립자산의 공정가치를 차감한 금액입니다. 확정급여채무는 매년 독립된 보험계리인에 의해 예측단위적립방식에 따라 산정되며, 확정급여채무의 현재가치는 그 지급시점과 만기가 유사한 우량회사채의 이자율로 기대미래현금유출액을 할인하여 산정됩니다. 한편, 순확정급여부채와 관련한 재측정요소는 기타포괄손익으로 인식됩니다.

제도개정, 축소 또는 정산이 발생하는 경우, 과거근무원가 또는 정산으로 인한 손익은 당기손익으로 인식됩니다.

2.18 수익인식

(1) 재화의 판매 - 수출

수출거래는 주문자 상표부착 생산방식(Original Equipment Manufacturing, OEM) 등으로 THE NORTH FACE 등 글로벌 브랜드 회사에 아웃도어 및 스포츠 의류 등을 판매하는 것입니다. 모든 수출거래는 INCOTERMS 2000에서 규정하고 있는 FOB 등으로 이루어지며, 재화가 특정 장소에 인도되고 재화의 위험과 통제가 고객에게 이전되는 시점에 수익을 인식하고 있습니다. 주문서에 명시된 가격을 기반으로 거래가 이루어지며 대금은 1년 이내에 회수되므로, 가격할인이나 유의적인 금융요소와 같은 거래가격에 영향을 미치는 다른 유의적인 요소는 없습니다.

(2) 재화의 판매 - 내수

수익은 고객에게 제품을 인도하여 제품의 통제가 이전되었을 때 인식합니다.

(3) 임대수익

투자부동산으로부터의 임대수익은 임대용역제공기간에 수익으로 인식하고 있습니다.

(4) 이자수익

이자수익은 시간의 경과에 따라 유효이자율법에 의하여 인식됩니다. 채권 손상이 발생하는 경우 채권금액의 장부금액은 회수가능액까지 감액되며, 시간의 경과에 따라 증가하는 부분은 이자수익으로 인식됩니다. 한편, 손상채권에 대한 이자수익은 최초 유효이자율에 의하여 인식됩니다.

(5) 배당금 수익

배당수익은 배당금을 받을 권리가 확정되는 시점에 인식됩니다.

(6) 고객충성제도

회사는 고객이 재화를 구매하면 향후 제품 구매 시 할인된 가격으로 구매 할 수 있는 보상 점수를 부여하는 고객충성제도를 운영하고 있습니다. 매출과 관련하여 받았거나 받을 대가의 공정가치는 보상점수와 매출의 나머지 부분에 배분되며, 이때 보상점수에 배분될 대가는 고객이 사용하지 않을 것으로 기대되는 부분을 고려하여 보상점수의 공정가치에 기초하여 측정됩니다. 보상점수에 대한 매출은 고객이 보상점수를 사용하는 시점에 인식됩니다.

2.19 리스

(1) 리스제공자

회사가 리스제공자인 경우 운용리스에서 생기는 리스수익은 리스기간에 걸쳐 정액기준으로 인식합니다. 운용리스 체결 과정에서 부담하는 리스개설직접원가를 기초자산의 장부금액에 더하고 리스료 수익과 같은 기준으로 리스기간에 걸쳐 비용으로 인식합니다. 각 리스된 자산은 재무상태표에서 그 특성에 기초하여 표시하였습니다.

(2) 리스이용자

회사는 다양한 사무실을 리스하고 있습니다. 리스계약은 일반적으로 2~6년의 고정기간으로 체결되지만 아래에서 설명하는 연장선택권이 있을 수 있습니다.

계약에는 리스요소와 비리스요소가 모두 포함될 수 있습니다. 회사는 상대적 개별 가격에 기초하여 계약 대가를 리스요소와 비리스요소에 배분하였습니다. 그러나 회사가 리스이용자인 부동산 리스의 경우 리스요소와 비리스요소를 분리하지 않고 하나의 리스요소로 회계처리하는 실무적 간편법을 적용하였습니다.

리스조건은 개별적으로 협상되며 다양한 계약조건을 포함합니다. 리스계약에 따라 부과되는 다른 제약은 없지만 리스자산을 차입금의 담보로 제공할 수는 없습니다.

회사는 계약이 집행가능한 기간 내에서 해지불능기간에 리스이용자가 연장선택권을 행사할 것이 상당히 확실한 경우의 그 대상기간과 종료선택권을 행사하지 않을 것이 상당히 확

실한 경우의 그 대상기간을 포함하여 리스기간을 산정합니다. 회사는 리스이용자와 리스 제공자가 각각 다른 당사자의 동의 없이 종료할 수 있는 권리가 있는 경우 계약을 종료할 때 부담할 경제적 불이익을 고려하여 집행가능한 기간을 산정합니다.

리스에서 생기는 자산과 부채는 최초에 현재가치기준으로 측정합니다. 리스부채는 다음 리스료의 순현재가치를 포함합니다.

- 받을 리스 인센티브를 차감한 고정리스료(실질적인 고정리스료 포함)
- 개시일 현재 지수나 요율을 사용하여 최초 측정된, 지수나 요율(이율)에 따라 달라지는 변동리스료
- 잔존가치보증에 따라 회사(리스이용자)가 지급할 것으로 예상되는 금액
- 회사(리스이용자)가 매수선택권을 행사할 것이 상당히 확실한 경우에 그 매수선택권의 행사가격
- 리스기간이 회사(리스이용자)의 종료선택권 행사를 반영하는 경우에 그 리스를 종료하기 위하여 부담하는 금액

리스이용자가 리스 연장선택권을 행사할 것이 상당히 확실한(reasonably certain) 경우 그 선택권의 행사에 따라 지급할 리스료 또한 리스부채의 측정에 포함됩니다.

리스의 내재이자율을 쉽게 산정할 수 있는 경우 그 이자율로 리스료를 할인합니다. 내재이자율을 쉽게 산정할 수 없는 경우에는 리스이용자가 비슷한 경제적 환경에서 비슷한 기간에 걸쳐 비슷한 담보로 사용권자산과 가치가 비슷한 자산을 획득하는 데 필요한 자금을 차입한다면 지급해야 할 이자율인 리스이용자의 증분차입이자율을 사용합니다.

회사는 증분차입이자율을 다음과 같이 산정합니다.

- 회사의 신용도를 고려한 공모부사채이자율에 리스기간을 반영

회사는 지수나 요율에 따라 달라지는 변동리스료의 경우 지수나 요율이 유효할 때까지 리스부채에 포함하지 않는 변동리스료의 잠재적 미래 증가 위험에 노출되어 있습니다. 지수나 요율에 따라 달라지는 리스료의 조정액이 유효한 시점에서 리스부채를 재평가하고 사용권자산을 조정합니다.

각 리스료는 리스부채의 상환과 금융원가로 배분합니다. 금융원가는 각 기간의 리스부채 잔액에 대하여 일정한 기간 이자율이 산출되도록 계산된 금액을 리스기간에 걸쳐 당기손익으로 인식합니다.

사용권자산은 다음 항목들로 구성된 원가로 측정합니다.

- 리스부채의 최초 측정금액

사용권자산은 리스개시일부터 사용권자산의 내용연수 종료일과 리스기간 종료일 중 이른 날까지의 기간동안 감가상각합니다. 회사가 매수선택권을 행사할 것이 상당히 확실한(reasonably certain) 경우 사용권자산은 기초자산의 내용연수에 걸쳐 감가상각합니다. 회사는 유형자산으로 표시된 토지와 건물을 재평가하지만 회사가 보유하고 있는 사용권자산인 건물에 대해서는 재평가모형을 선택하지 않았습니다.

장비 및 차량운반구의 단기리스와 모든 소액자산 리스와 관련된 리스료는 정액 기준에 따라 당기손익으로 인식합니다. 단기리스는 매수선택권 없이 리스기간이 12개월 이하인 리스이며, 소액리스자산은 IT기기와 소액의 사무실 가구로 구성되어 있습니다.

(3) 연장선택권 및 종료선택권

회사 전체에 걸쳐 다수의 부동산 리스계약에 연장선택권 및 종료선택권을 포함하고 있습니다. 이러한 조건들은 계약 관리 측면에서 운영상의 유연성을 극대화하기 위해 사용됩니다. 보유하고 있는 대부분의 연장선택권은 해당 리스제공자가 아니라 회사가 행사할 수 있습니다. 리스기간의 결정과 관련한 중요한 회계추정 및 가정에 대한 정보는 주석 3에서 다루고 있습니다.

(4) 잔존가치보증

계약기간 동안 리스원가를 최적화하기 위해 회사는 시설장치 리스와 관련하여 종종 잔존가치보증을 제공합니다. 잔존가치보증에 따라 지급할 것으로 예상하는 금액의 산정과 관련한 중요한 회계추정 및 가정에 대한 정보는 주석 3에서 다루고 있습니다.

2.20 영업부문

영업 정보는 최고영업의사결정자에게 내부적으로 보고되는 방식에 기초하여 공시됩니다(주석 6 참조). 최고영업의사결정자는 영업부문에 배부될 자원과 영업부문의 성과를 평가하는데 책임이 있으며, 회사는 전략적 의사결정을 수행하는 이사회를 최고의사결정자로 보고 있습니다.

2.21 재무제표 승인

회사의 재무제표는 2024년 3월 8일에 이사회에서 승인되었으며, 정기주주총회에서 수정승

인 될 수 있습니다.

3. 중요한 회계추정 및 가정

재무제표 작성에는 미래에 대한 가정 및 추정이 요구되며 경영진은 회사의 회계정책을 적용하기 위해 판단이 요구됩니다. 추정 및 가정은 지속적으로 평가되며, 과거 경험과 현재의 상황에 비추어 합리적으로 예측가능한 미래의 사건을 고려하여 이루어집니다. 회계추정의 결과가 실제 결과와 동일한 경우는 드물 것이므로 중요한 조정을 유발할 수 있는 유의적인 위험을 내포하고 있습니다.

다음 회계연도에 자산 및 부채 장부금액의 조정에 영향을 미칠 수 있는 경영진 판단과 유의적 위험에 대한 추정 및 가정은 다음과 같습니다. 일부 항목에 대한 유의적인 판단 및 추정에 대한 추가적인 정보는 개별 주석에 포함되어 있습니다.

(1) 종속기업투자주식의 손상

종속기업투자주식의 손상 여부를 검토하기 위한 회수가능액은 사용가치의 계산에 기초하여 결정됩니다. (주석 20참조)

(2) 법인세

회사의 과세소득에 대한 법인세는 다양한 국가의 세법 및 과세당국의 결정을 적용하여 산정되므로 최종 세효과를 산정하는 데에는 불확실성이 존재합니다(주석 26 참조).

회사는 특정 기간동안 과세소득의 일정 금액을 투자, 임금증가 등에 사용하지 않았을 때 세법에서 정하는 방법에 따라 산정된 법인세를 추가로 부담합니다. 따라서, 해당 기간의 당기법인세와 이연법인세를 측정할 때 이에 따른 세효과를 반영하여야 하고, 이로 인해 회사가 부담할 법인세는 각 연도의 투자, 임금증가 등의 수준에 따라 달라지므로 최종 세효과를 산정하는 데에는 불확실성이 존재합니다.

(3) 금융상품의 공정가치

활성시장에서 거래되지 않는 금융상품의 공정가치는 원칙적으로 평가기법을 사용하여 결정됩니다. 회사는 보고기간말 현재 중요한 시장상황에 기초하여 다양한 평가기법의 선택 및 가정에 대한 판단을 하고 있습니다(주석 5 참조).

(4) 금융자산의 손상

금융자산의 손실총당금은 부도위험 및 기대손실을 등에 대한 가정에 기초하여 측정됩니다. 회사는 이러한 가정의 설정 및 손상모델에 사용되는 투입변수의 선정에 있어서 회사의 과거 경험, 현재 시장 상황, 재무보고일 기준의 미래전망정보 등을 고려하여 판단합니다(주석 4.1.2 참조).

(5) 순확정급여부채(자산)

순확정급여부채(자산)의 현재가치는 보험수리적방식에 의해 결정되는 다양한 요소들특히 할인율의 변동에 영향을 받습니다(주석 25 참조).

(6) 리스

리스기간을 산정할 때에 경영진은 연장선택권을 행사하거나 종료선택권을 행사하지 않을 경제적 유인이 생기게 하는 관련되는 사실 및 상황을 모두 고려합니다. 연장선택권의 대상 기간(또는 종료선택권의 대상 기간)은 리스이용자가 연장선택권을 행사할 것(또는 행사하지 않을 것)이 상당히 확실한 경우에만 리스기간에 포함됩니다.

선택권이 실제로 행사되거나(행사되지 않거나) 회사가 선택권을 행사할(행사하지 않을) 의무를 부담하게 되는 경우에 리스기간을 다시 평가합니다. 리스이용자가 통제할 수 있는 범위에 있고 리스기간을 산정할 때에 영향을 미치는 유의적인 사건이 일어나거나 상황에 유의적인 변화가 있을 때에만 회사는 연장선택권을 행사할 것(또는 행사하지 않을 것)이 상당히 확실한지의 판단을 변경합니다.

(7) 재고자산의 손실현가능가치

재고자산의 손실현가능가치는 회사의 재고자산이 주로 판매되는 시장의 예상 판매가격에 따라 결정되고 있습니다.

4. 재무위험관리

4.1 재무위험관리요소

회사가 노출되어 있는 재무위험 및 이러한 위험이 회사의 미래 성과에 미칠 수 있는 영향은 다음과 같습니다.

위험	노출 위험	측정	관리
시장위험 - 환율	미래 상거래 기능통화 이외의 표시	현금흐름 추정 민감도 분석	선물환 한도 관리

위험	노출 위험	측정	관리
	통화를 갖는 금융자산 및 금융부채		
시장위험 - 이자율	변동금리 장기 차입금	민감도 분석	이자율스왑
시장위험 - 주가	지분상품 투자	민감도 분석	포트폴리오 분산
신용위험	현금성자산, 매출채권, 파생상품, 채무상품, 계 약자산	연체율 분석 신용등급	은행예치금 다원화, 신 용한도, L/C 채무상품 투자지침
유동성위험	차입금 및 기타 부채	현금흐름 추정	차입한도 유지

위험관리는 이사회에서 승인한 정책에 따라 재무부서의 주관으로 이루어지고 있습니다. 재무부서는 영업부서들과의 긴밀한 협조하에 재무위험을 식별하고 평가하고 관리합니다. 이사회는 전반적인 위험관리에 대한 원칙과 외환위험, 이자율 위험, 신용 위험, 파생금융 상품과 비파생금융상품의 이용 및 유동성을 초과하는 투자와 같은 특정 분야에 관한 정책을 문서화하여 제공하고 있습니다.

4.1.1 시장위험

(1) 외환위험

회사는 외화차입금 및 기능통화와 다른 수입과 지출로 인해 외화 환포지션이 발생하며, 환 포지션이 발생하는 주요 외화로는 USD가 있습니다. 또한 회사는 외화로 표시된 채권과 채 무에 대한 환노출 위험을 주기적으로 평가, 관리 및 보고하고 있습니다.

보고기간말 현재 기능통화 이외의 금융상품의 주요 통화별 구성내역은 다음과 같습니다(단위:천원).

구분	당기말	전기말
현금및현금성자산		
USD	245,978,509	57,693,998
CNY	-	6,480
EUR	865,026	897,965
HKD	-	6,978
JPY	21,850,524	23,316,945
GBP	4,958	4911

구분	당기말	전기말
CHF	32,269	28,973
SGD	2,022	1,951
합계	268,733,308	81,958,201
단기금융상품		
USD	301,461,720	164,749,000
합계	301,461,720	164,749,000
매출채권		
USD	225,749,484	224,391,714
합계	225,749,484	224,391,714
기타수취채권(*)		
USD	36,985,968	6,166,609
JPY	-	10,194
합계	36,985,968	6,176,803
매입채무		
USD	462,862,054	116,210,023
JPY	1,081,502	-
합계	463,943,556	116,210,023
기타지급채무		
USD	1,582,891	1,599,997
EUR	11,717	-
JPY	66,136	-
CHF	421,506	-
합계	2,082,250	1,599,997

(*) 유동, 비유동 금액이 포함되어 있음.

보고기간말 현재 다른 변수가 일정하고 해당통화에 대한 기능통화의 환율이 5% 절상 및 절하인 경우 세전이익에 영향을 미치는 환율효과는 다음과 같습니다(단위:천원).

구분	당기		전기	
	5% 상승시	5% 하락시	5% 상승시	5% 하락시
USD	17,286,537	(17,286,537)	16,759,565	(16,759,565)

구분	당기		전기	
	5% 상승시	5% 하락시	5% 상승시	5% 하락시
CNY	-	-	324	(324)
EUR	42,665	(42,665)	44,898	(44,898)
HKD	-	-	349	(349)
JPY	1,035,144	(1,035,144)	1,166,357	(1,166,357)
CHF	(19,462)	19,462	1,449	(1,449)
GBP	248	(248)	246	(246)
SGD	101	(101)	98	(98)
합계	18,345,233	(18,345,233)	17,973,286	(17,973,286)

(2) 가격위험

회사는 유동성관리 및 영업상의 필요 등으로 상장 및 비상장주식을 포함하는 지분증권에 투자하고 있습니다. 회사는 이를 위하여 하나 이상의 직접적 또는 간접적 투자수단을 이용하고 있으며 당기말 현재 회사의 지분증권투자(종속기업투자 및 비상장주식은 제외)의 공정가치는 418,784,199천원(전기: 396,425,642천원)입니다(주석 10참조).

보고기간말 현재 시장성 있는 지분증권의 주가가 약 20% 상승 및 하락할 경우 당기와 전기의 세후기타포괄손익에 미치는 영향은 다음과 같습니다(단위:천원).

구분	당기		전기	
	상승시	하락시	상승시	하락시
세후기타포괄손익에 미치는 효과				
기타포괄손익-공정가치 측정 금융자산	64,409,010	(64,409,010)	60,098,127	(60,098,127)

(3) 현금흐름 및 공정가치 이자율위험

회사는 가격변동으로 인한 재무제표 항목(금융자산, 부채)의 가치변동 위험 및 투자, 차입에서 비롯한 이자수익(비용)의 변동위험 등의 이자율변동 위험에 노출되어 있습니다. 이러한 회사의 이자율변동 위험은 변동이자부 채권의 투자와 변동이자부 부채의 차입에서 비롯됩니다.

다른 변수가 일정하다고 가정할 때의 이자율이 0.1% 상승 또는 하락할 경우 세전이익에 미치는 영향은 다음과 같습니다(단위:천원).

구분	당기		전기	
	상승시	하락시	상승시	하락시
대여금	13,440	(13,440)	3,123	(3,123)
합계	13,440	(13,440)	3,123	(3,123)

4.1.2 신용위험

신용위험은 회사의 통상적인 거래 및 투자활동에서 발생하며 고객 또는 거래상대방이 계약조건상 의무사항을 지키지 못하였을 때 발생합니다. 이러한 신용위험을 관리하기 위하여 회사는 주기적으로 고객과 거래상대방의 재무상태와 과거 경험 및 기타 요소들을 고려하여 재무신용도를 평가하고 있으며 고객과 거래상대방 각각에 대한 신용한도를 설정하고 있습니다.

(1) 매출채권과 기타수취채권

회사는 매출채권과 기타수취채권에 대해 전체 기간 기대신용손실을 손실총당금으로 인식하는 간편법을 적용합니다. 기대신용손실을 측정하기 위해 매출채권과 기타수취채권은 신용위험 특성과 연체일을 기준으로 구분하였습니다. 이러한 기대신용손실에는 미래전망정보가 포함됩니다.

보고기간말 현재 매출채권의 손실총당금 정보는 다음과 같습니다(단위:천원).

<당기>

구분	정상	3개월 이하	3개월 초과 6개월 이하	6개월 초과	합계
매출채권	222,003,700	2,937,368	502,240	617,326	226,060,634
손실총당금	10,858	-	-	610,301	621,159

<전기>

구분	정상	3개월 이하	3개월 초과 6개월 이하	6개월 초과	합계
매출채권	225,225,263	1,194,538	23,144	206,142	226,649,087
손실총당금	203,399	-	-	201,435	404,834

당기와 전기 중 매출채권의 손실총당금의 변동내역은 아래와 같습니다(단위:천원).

구분	당기	전기
기초금액	404,834	241,197
대손충당금 설정(*)	216,325	163,637
제각	-	-
기말금액	621,159	404,834

(*) 대손충당금 설정 및 차감액은 손익계산서상 판매비와관리비(주석 31 참조)에 포함되어 있습니다.

매출채권은 회수를 더 이상 합리적으로 예상할 수 없는 경우 제각됩니다. 회수를 더 이상 합리적으로 예상할 수 없는 지표에는 회사와의 채무조정에 응하지 않는 경우 등이 포함됩니다.

(2) 상각후원가로 측정하는 기타 금융자산

신용위험은 현금및현금성자산, 각종 예금 그리고 파생금융상품 등과 같은 금융기관과의 거래에서도 발생할 수 있습니다. 이러한 위험을 줄이기 위해, 회사는 신용도가 높은 금융기관들에 대해서만 거래를 하고 있습니다.

상각후원가로 측정하는 기타 금융자산에는 대여금, 미수금 등이 포함됩니다.

상각후원가로 측정되는 기타 금융자산에 대한 손실충당금의 변동 내역은 다음과 같습니다 (단위:천원).

<당기>

구분	대여금	미수금	계
기초금액	100,000	182,998	282,998
대손충당금 설정	-	527	527
기말금액	100,000	183,525	283,525

<전기>

구분	대여금	미수금	계
기초금액	100,000	182,998	282,998
대손충당금 설정	-	-	-

구분	대여금	미수금	계
기말금액	100,000	182,998	282,998

(3) 신용위험 최대노출액

보고기간말 현재 보유한 금융상품과 관련하여 담보물의 가치를 고려하지 않은 회사의 신용위험 최대노출액은 다음과 같습니다(단위:천원).

구분	당기말			전기말		
	차감전장부가액	손상누계액	기말장부가액 (최대노출금액)	차감전장부가액	손상누계액	기말장부가액 (최대노출금액)
현금및현금성자산(*1)	280,648,192	-	280,648,192	89,047,474	-	89,047,474
단기금융상품	411,624,220	-	411,624,220	251,904,000	-	251,904,000
매출채권	226,060,634	(621,159)	225,439,475	226,649,087	(404,834)	226,244,253
기타수취채권(*2)	56,224,333	(283,525)	55,940,808	13,466,877	(282,998)	13,183,879
장기금융상품	607,500	-	607,500	609,500	-	609,500
합계	975,164,879	(904,684)	974,260,195	581,676,938	(687,832)	580,989,106

(*1) 현금및현금성자산은 현금시재액을 제외한 금액임.

(*2) 유동, 비유동 금액이 포함되어 있음.

4.1.3 유동성위험

유동성위험은 회사의 경영환경 또는 금융시장의 악화로 인해 회사가 부담하고 있는 단기채무를 적기에 이행하지 못할 위험으로 정의합니다.

회사는 적정 유동성의 유지를 위하여 주기적인 자금수지 예측, 조정을 통해 유동성위험을 관리하고 있습니다.

보고기간말 현재 회사의 유동성 위험 분석내역은 다음과 같습니다(단위:천원).

구분	당기말					
	3개월 이하	3개월 초과 1년 이하	1년 초과 2년 이하	2년 초과 5년 이하	5년 초과	합계
매입채무	465,674,386	-	-	-	-	465,674,386
기타지급채무	20,760,291	-	-	-	-	20,760,291
리스부채	528,552	1,585,656	2,134,442	6,403,325	923,930	11,575,965
매매목적 파생상품						
유출	38,561,000	25,349,000	-	-	-	63,910,000
(유입)	(38,507,742)	(25,480,206)	-	-	-	(63,987,948)
파생상품 합계	53,258	(131,206)	-	-	-	(77,948)

구분	전기말					
	3개월 이하	3개월 초과 1년 이하	1년 초과 2년 이하	2년 초과 5년 이하	5년 초과	합계
매입채무	118,058,678	-	-	-	-	118,058,678
기타지급채무	20,283,257	-	-	-	-	20,283,257
사채	52,075	10,052,075	-	-	-	10,104,150
리스부채	531,831	1,595,492	2,109,023	6,162,368	2,936,506	13,335,220
매매목적 파생상품						
유출	7,094,500	32,704,500	-	-	-	39,799,000
(유입)	(6,326,596)	(31,398,578)	-	-	-	(37,725,174)
파생상품 합계	767,904	1,305,922	-	-	-	2,073,826

4.2 자본위험관리

회사의 자본관리목적은 건전한 자본구조를 유지하는 데 있습니다. 회사는 자본관리지표로 부채비율을 이용하고 있습니다. 이 비율은 총부채를 총자본으로 나누어 산출하고 있으며 총부채 및 총자본은 재무제표의 공시된 숫자로 계산합니다.

보고기간말 현재 회사의 부채비율은 다음과 같습니다(단위:천원).

구분	당기말	전기말
부채	629,518,856	309,482,206
자본	1,784,767,274	1,585,546,312
부채비율	35.27%	19.52%

5. 공정가치 측정

5.1 공정가치 서열체계

공정가치로 측정되는 금융상품은 공정가치 서열체계에 따라 구분되며 정의된 수준들은 다음과 같습니다.

- 측정일에 동일한 자산이나 부채에 대해 접근할 수 있는 활성시장의(조정하지 않은)공시가격 (수준 1)
- 수준 1의 공시가격 외에 자산이나 부채에 대해 직접적으로나 간접적으로 관측할 수 있는 투입변수 (수준 2)
- 자산이나 부채에 대한 관측할 수 없는 투입변수 (수준 3)

보고기간말 현재 공정가치로 측정된 회사 금융상품의 공정가치 서열체계에 따른수준별 공시는 다음과 같습니다(단위:천원).

구분	당기말			
	수준1	수준2	수준3	합계
금융자산				
기타포괄손익-공정가치 측정 금융자산	418,784,199	-	24,827	418,809,026
파생상품 자산	-	245,219	-	245,219
금융부채				
파생상품 부채	-	167,270	-	167,270

구분	전기말			
	수준1	수준2	수준3	합계
금융자산				
기타포괄손익-공정가치 측정 금융자산	396,425,642	-	24,827	396,450,469
금융부채				
파생상품 부채	-	2,073,826	-	2,073,826

보고기간말 현재 회사가 보유중인 금융상품의 공정가치는 장부금액과 유의적인 차이가 없습니다.

5.2 반복적인 공정가치 측정치의 서열체계 수준 간 이동

회사는 공정가치 서열체계의 수준 간 이동을 보고기간 말에 인식합니다.

각 공정가치 서열체계의 수준 간 이동 내역은 다음과 같습니다.

(1) 반복적인 측정치의 수준 1과 수준 2간의 이동 내역

당기와 전기 중 수준 1과 수준 2간의 대체는 없습니다.

(2) 반복적인 측정치의 수준3의 변동 내역

당기와 전기 중 반복적인 측정치의 수준3의 변동내역은 다음과 같습니다(단위:천원).

<당기>

구분	금융자산
	기타포괄손익- 공정가치 측정 금융자산
기초	24,827
평가	-
처분	-

구분	금융자산
	기타포괄손익- 공정가치 측정 금융자산
기말	24,827

<전기>

구분	금융자산
	기타포괄손익- 공정가치 측정 금융자산
기초	120,827
평가	(96,000)
처분	-
기말	24,827

5.3 가치평가기법 및 투입변수

회사는 공정가치 서열체계에서 수준2와 수준3으로 분류되는 반복적인 공정가치측정치, 비반복적인 공정가치 측정치에 대해 다음의 가치평가기법과 투입변수를 사용하고 있습니다(단위:천원).

당기말	공정가치	수준	가치평가기법	투입변수	수준3 투입변수 범위
파생상품					
파생상품자산(부채)	77,948	2	옵션모델	연환산 신용변동성	N/A
				거래상대방 신용위험	N/A

6. 영업부문 정보

(1) 회사의 영업부문은 제조OEM과 브랜드유통·기타로 분류하였습니다.

(2) 당기와 전기 중 부문손익은 다음과 같습니다(단위:천원).

구분	당기		
	제조OEM	브랜드유통·기타 (*2)	합계
매출	1,916,767,078	21,427,641	1,938,194,719
영업이익(*1)	216,636,837	10,627,957	227,264,794

구분	당기		
	제조OEM	브랜드유통·기타 (*2)	합계
감가상각비 및 무형자산상각비(*2)	2,482,753	5,235,896	7,718,649
사용권자산상각비(*2)	1,678,351	131,388	1,809,739

(*1) 회사의 경영진은 부문 영업이익에 근거하여 영업부문의 성과를 평가함.

(*2) 일부 감가상각비 및 무형자산상각비, 사용권자산상각비 중 보고부문으로 배부되지 않는 비용은 '브랜드유통·기타' 부문에 포함됨.

구분	전기		
	제조OEM	브랜드유통·기타 (*2)	합계
매출	2,109,025,707	21,623,390	2,130,649,097
영업이익(*1)	230,283,676	11,279,860	241,563,536
감가상각비 및 무형자산상각비(*2)	2,779,846	5,004,046	7,783,892
사용권자산상각비(*2)	1,715,606	128,755	1,844,361

(*1) 회사의 경영진은 부문 영업이익에 근거하여 영업부문의 성과를 평가함.

(*2) 일부 감가상각비 및 무형자산상각비, 사용권자산상각비 중 보고부문으로 배부되지 않는 비용은 '브랜드유통·기타' 부문에 포함됨.

(3) 보고기간말 현재 영업부문별 부문자산 및 부문부채는 다음과 같습니다(단위:천원).

구분	당기말			
	제조OEM	브랜드유통·기타	조정(*3)(*4)	합계
보고부문자산 (*1)	1,212,885,954	94,949,528	1,106,450,649	2,414,286,131
종속기업투자주식	312,667,668	270,823,779	-	583,491,447
관계기업투자주식	-	45,000,000	-	45,000,000
비유동자산의 취득액 (*2)	75,520,602	5,912,053	-	81,432,655
보고부문부채 (*1)	451,149,928	35,317,807	143,051,120	629,518,855

(*1) 이사회에 보고된 보고부문자산 및 보고부문부채는 재무제표상 자산과 부채와 동일한 방식으로 산출되었으며, 부문별 영업에 근거하여 배부됨.

(*2) 비유동자산의 취득액에는 금융상품은 제외됨.

(*3) 회사의 자산 중 기타포괄손익 공정가치측정금융자산 및 당기 취득한 투자부동산은 보고부문으로 배부되지 않는 자산임.

(*4) 회사의 부채 중 이연법인세, 당기법인세, 단기차입금, 장기차입금은 보고부문으로 배부되지 않는 부채임.

구분	전기말			
	제조OEM	브랜드유통·기타	조정(*3)(*4)	합계
보고부문자산 (*1)	824,341,675	61,866,296	1,008,820,548	1,895,028,519
종속기업투자주식	313,934,880	234,619,348	-	548,554,228
관계기업투자주식	-	45,000,000	-	45,000,000
비유동자산의 취득액 (*2)	13,780,243	1,034,198	-	14,814,441
보고부문부채 (*1)	128,684,266	9,657,669	171,140,271	309,482,206

(*1) 이사회에 보고된 보고부문자산 및 보고부문부채는 재무제표상 자산과 부채와 동일한 방식으로 산출되었으며, 부문별 영업에 근거하여 배부됨.

(*2) 비유동자산의 취득액에는 금융상품은 제외됨.

(*3) 회사의 자산 중 기타포괄손익 공정가치측정금융자산 및 당기 취득한 투자부동산은 보고부문으로 배부되지 않는 자산임.

(*4) 회사의 부채 중 이연법인세, 당기법인세, 단기차입금, 장기차입금은 보고부문으로 배부되지 않는 부채임.

(4) 당기와 전기중 회사 매출액의 10%이상을 차지하는 외부고객과 관련된 정보는 다음과 같습니다.

구분	매출액		관련 보고 부문
	당기	전기	
고객 1	4,523억원	4,456억원	제조OEM 부문
고객 2	3,280억원	3,875억원	
고객 3	2,529억원	3,298억원	
고객 4	1,893억원	957억원	

7. 범주별 금융상품

(1) 보고기간말 현재 회사의 범주별 금융상품 내역은 다음과 같습니다(단위:천원).

구분	당기말						
	상각후원가 측정금융자산	당기손익- 공정가치 측정 금융자산	기타포괄손익- 공정가치 측정 금융자산	상각후원가 측정금융부채	기타금융 자산·부채	당기손익 -공정가치 측정 금융부채	합계
금융자산							
현금및현금성자산	280,789,542	-	-	-	-	-	280,789,542
장·단기금융상품	412,231,720	-	-	-	-	-	412,231,720
파생상품자산	-	245,219	-	-	-	-	245,219
기타포괄손익-공정가치 측정 금융자산	-	-	418,809,026	-	-	-	418,809,026
매출채권	225,439,475	-	-	-	-	-	225,439,475
기타수취채권	55,940,808	-	-	-	-	-	55,940,808
합계	974,401,545	245,219	418,809,026	-	-	-	1,393,455,790
금융부채							
매입채무	-	-	-	465,674,386	-	-	465,674,386

구분	당기말						
	상각후원가 측정금융자산	당기손익- 공정가치 측정 금융자산	기타포괄손익- 공정가치 측정 금융자산	상각후원가 측정금융부채	기타금융 자산·부채	당기손익- 공정가치 측정 금융부채	합계
파생상품부채	-	-	-	-	-	167,270	167,270
기타지급채무	-	-	-	20,760,291	-	-	20,760,291
리스부채	-	-	-	-	10,368,698	-	10,368,698
합계	-	-	-	486,434,677	10,368,698	167,270	496,970,645

구분	전기말						
	상각후원가 측정 금융자산	당기손익- 공정가치 측정 금융자산	기타포괄손익- 공정가치 측정 금융자산	상각후원가 측정 금융부채	기타금융 자산·부채	당기손익- 공정가치 측정 금융부채	합계
금융자산							
현금및현금성자산	89,222,771	-	-	-	-	-	89,222,771
장·단기금융상품	252,513,500	-	-	-	-	-	252,513,500
파생상품자산	-	-	-	-	-	-	-
기타포괄손익-공정가치 측정 금융자산	-	-	396,450,468	-	-	-	396,450,468
매출채권	226,244,253	-	-	-	-	-	226,244,253
기타수취채권	13,183,879	-	-	-	-	-	13,183,879
합계	581,164,403	-	396,450,468	-	-	-	977,614,871
금융부채							
매입채무	-	-	-	118,058,678	-	-	118,058,678
파생상품부채	-	-	-	-	-	2,073,826	2,073,826
기타지급채무	-	-	-	20,283,257	-	-	20,283,257
리스부채	-	-	-	-	12,018,976	-	12,018,976
사채	-	-	-	9,995,754	-	-	9,995,754
합계	-	-	-	148,337,689	12,018,976	2,073,826	162,430,491

(2) 당기와 전기 중 회사의 범주별 금융상품의 손익은 다음과 같습니다(단위:천원).

구분	당기	전기
기타포괄손익-공정가치 측정 금융자산		
평가손익(기타포괄손익)	22,358,557	78,118,337
배당금수익	4,460,405	3,664,988
파생상품자산 및 부채		
평가손익	77,948	(30,000)
거래손익	1,207,326	2,601,964
상각후원가 측정 금융자산		
이자수익	26,083,023	7,592,922
외환손익	10,983,252	(6,427,613)

구분	당기	전기
상각후원가 측정 금융부채		
이자비용	-	1,019,969
외환손익	(1,878,117)	15,871,631
사채상환이익	-	308,261
기타금융부채		
이자비용	-	455,104
외환손익	(20,387)	(88,035)

8. 현금및현금성자산

보고기간말 현재 현금및현금성자산의 구성은 다음과 같습니다(단위:천원).

구분	당기말	전기말
보유현금	141,350	175,297
단기금융기관예치금	280,648,192	89,047,474
합계	280,789,542	89,222,771

9. 사용제한 금융상품

보고기간말 현재 사용이 제한된 금융상품은 다음과 같습니다(단위:천원).

구분	금융기관	당기말	전기말	제한내용
장기금융상품 등	신한은행 외	7,500	9,500	당좌개설보증금
	국민은행	600,000	600,000	질권설정
	우리은행	2,748	2,748	질권설정
합계		610,248	612,248	

10. 기타포괄손익-공정가치 측정 금융자산

(1) 보고기간말 현재 기타포괄손익-공정가치 측정 금융자산의 내역은 다음과 같습니다(단위:천원).

구분	당기말	전기말
상장주식	418,784,199	396,425,642
비상장주식	24,827	24,827
합계	418,809,026	396,450,469

위 지분주식을 처분하는 경우 관련 기타포괄손익누계액은 이익잉여금으로 재분류되며 당기손익으로 재분류되지 않습니다.

(2) 당기와 전기 중 회사의 기타포괄손익-공정가치 측정 금융자산의 변동내역은 다음과 같습니다.(단위:천원).

구분	당기	전기
기초	396,450,469	288,051,295
취득	-	30,280,837
평가	22,358,557	78,118,337
기말	418,809,026	396,450,469

(3) 보고기간말 현재 상장주식의 내역은 다음과 같습니다(단위:천원).

회사명	당기말				전기말	
	보유주식수	지분율(%)	취득원가	시가	장부가액	장부가액
GOLDWIN INC.(*1)	4,109,400주	8.66	26,385,268	380,111,655	380,111,655	374,073,299
(주)휴비스	485,708주	1.41	5,267,403	2,001,117	2,001,117	2,372,684
일신방직주(*2)	194,530주	0.81	2,017,250	1,727,427	1,727,427	2,003,659
(주)한진칼	480,000주	0.72	30,015,000	34,944,000	34,944,000	17,976,000
합계			63,684,921	418,784,199	418,784,199	396,425,642

(*1) GOLDWIN INC.는 일본에 상장되어 있습니다.

(*2) 일신방직주는 액면분할로 인해 보유주식수가 증가되었습니다.

11. 매출채권

(1) 보고기간말 현재 매출채권의 장부금액과 대손충당금은 다음과 같습니다(단위:천원).

구분	당기말	전기말
매출채권	226,060,634	226,649,087
대손충당금	(621,159)	(404,834)
매출채권(순액)	225,439,475	226,244,253

(2) 매출채권의 손상 및 회사의 신용위험 관련 사항은 주석 4.1.2를 참고하시기 바랍니다.

12. 기타수취채권

(1) 보고기간말 현재 기타수취채권의 내역은 다음과 같습니다(단위:천원).

구분	당기말	전기말
유동항목		
단기대여금	100,000	100,000
대손충당금	(100,000)	(100,000)
유동성장기대여금	1,373,281	1,942,171
미수수익	9,385,216	3,292,637
미수금	3,476,274	4,324,002
대손충당금	(183,525)	(182,998)
소계	14,051,246	9,375,812
비유동항목		
장기대여금	39,306,280	1,124,786
임차보증금	2,583,282	2,683,282
소계	41,889,562	3,808,068
합계	55,940,808	13,183,880

(2) 기타수취채권의 손상 및 회사의 신용위험 관련 사항은 주석 4.1.2를 참고하시기 바랍니다.

13. 기타유동자산

보고기간말 현재 회사의 기타유동자산의 내역은 다음과 같습니다(단위:천원).

구분	당기말	전기말
유동항목		
선급비용	542,792	685,335
선급금	3,166,575	2,672,879
대손충당금	(500,000)	(500,000)
합계	3,209,367	2,858,214

14. 재고자산

(1) 보고기간말 현재 회사의 재고자산 내역은 다음과 같습니다(단위:천원).

구분	당기말	전기말
상품	4,777,499	5,892,778
상품평가충당금	(3,268,938)	(4,657,642)
원재료	9,556,503	10,571,906
미착품	1,610,992	1,563,233
합계	12,676,056	13,370,275

(2) 당기 중 비용으로 인식되어 매출원가에 포함된 재고자산의 원가는 1,630,253,779천원 (전기 : 1,807,688,647천원)입니다(주석 33 참조).

15. 유형자산

(1) 당기와 전기 중 회사의 유형자산의 변동내역은 다음과 같습니다(단위:천원).

구분	당기								
	토지	건물	건축물	기계장치	차량운반구	공구기구비품	시설물	건설중인자산	합계
기초 순장부금액	32,150,369	44,618,722	640,860	4,560,610	416,949	6,120,075	172,407	4,411,818	93,091,810
취득	-	-	-	-	607,112	1,925,857	182,400	1,162,699	3,878,068
대체	-	(307,413)	-	-	-	-	-	-	(307,413)
처분/폐기/손상	-	-	-	-	(540)	-	-	-	(540)
감가상각비	-	(1,480,060)	(39,639)	(2,300,795)	(191,872)	(633,373)	(12,585)	-	(4,658,324)
기말 순장부금액	32,150,369	42,831,249	601,221	2,259,815	831,649	7,412,559	342,222	5,574,517	92,003,601
기말 취득원가	32,150,369	58,503,936	1,214,857	22,461,373	2,444,640	27,265,852	682,591	5,574,517	150,298,135
감가상각누계액	-	(15,672,687)	(613,636)	(20,201,558)	(1,612,991)	(19,853,293)	(340,369)	-	(58,294,534)
기말 순장부금액	32,150,369	42,831,249	601,221	2,259,815	831,649	7,412,559	342,222	5,574,517	92,003,601

구분	전기								
	토지	건물	건축물	기계장치	차량운반구	공구기구비품	시설물	건설중인자산	합계
기초 순장부금액	32,150,369	46,100,864	681,886	5,066,917	279,870	6,127,334	184,455	6,383,396	96,975,091
취득	-	-	-	10,078	304,031	708,880	-	653,645	1,676,634
대체	-	-	-	2,625,223	-	-	-	(2,625,223)	-
처분/폐기/손상	-	-	-	(509,612)	-	-	-	-	(509,612)
감가상각비	-	(1,482,142)	(41,026)	(2,631,997)	(166,953)	(716,139)	(12,048)	-	(5,050,305)
기말 순장부금액	32,150,369	44,618,722	640,860	4,560,609	416,948	6,120,075	172,407	4,411,818	93,091,808
기말 취득원가	32,150,369	58,837,024	1,214,858	22,461,372	1,853,702	25,339,997	500,191	4,411,818	146,769,331
감가상각누계액	-	(14,218,302)	(573,998)	(17,900,763)	(1,436,754)	(19,219,922)	(327,784)	-	(53,677,523)
기말 순장부금액	32,150,369	44,618,722	640,860	4,560,609	416,948	6,120,075	172,407	4,411,818	93,091,808

감가상각비는 판매비와관리비에 포함되어 있습니다(주석 31 참조).

(2) 당기 중 적격 자산인 유형자산에 대해 자본화된 차입원가는 79,483천원(전기: 104,431천원)이며, 자본화가능차입원가를 산정하기 위해 사용된 자본화차입이자율은 3.66%(전기: 2.47%)입니다.

16. 리스

리스이용자인 경우의 리스에 대한 정보는 다음과 같습니다.

(1) 재무상태표에 인식된 금액

리스와 관련해 재무상태표에 인식된 금액은 다음과 같습니다(단위: 천원).

구분	당기말	전기말
사용권자산		
건물	9,546,379	11,356,135
합계	9,546,379	11,356,135

구분	당기말	전기말
리스부채		
유동리스부채	2,114,208	2,124,154
현재가치할인차금	(46,080)	(46,079)
비유동리스부채	9,461,757	11,558,765
현재가치할인차금	(1,161,187)	(1,617,864)
합계	10,368,698	12,018,976

당기 중 증가된 사용권자산은 없습니다.

(2) 손익계산서에 인식된 금액

리스와 관련해서 손익계산서에 인식된 금액은 다음과 같습니다(단위:천원).

구분	당기	전기
사용권자산의 감가상각비		
건물	1,809,739	1,844,361
합계	1,809,739	1,844,361
리스부채에 대한 이자비용(금융원가에 포함) (*)	456,677	455,104
단기리스가 아닌 소액자산 리스료(판매관리비에 포함)	28,974	19,501

(*) 리스부채에 대한 이자비용 456,677천원은 적격자산에 대한 자본화 금액으로 대체되었습니다.

당기 중 리스의 총 현금유출은 2,156,299천원(전기 2,142,529천원)입니다.

17. 무형자산

당기와 전기 중 무형자산의 변동내역은 다음과 같습니다(단위:천원).

구분	당기				전기			
	산업재산권	소프트웨어	회원권	합계	산업재산권	소프트웨어	회원권	합계
기초 순장부가액	13,479	451,597	393,684	858,760	23,723	690,433	913,684	1,627,840
취득금액	-	96,907	-	96,907	7,068	150	-	7,218
무형자산상각비	(8,517)	(184,568)	-	(193,085)	(17,312)	(238,985)	-	(256,297)
처분	-	-	-	-	-	-	(520,000)	(520,000)
기말 순장부가액	4,962	363,936	393,684	762,582	13,479	451,598	393,684	858,761
기말 취득원가	308,250	5,700,063	393,684	6,401,997	308,250	5,603,157	393,684	6,305,091
상각누계액	(303,288)	(5,336,127)	-	(5,639,415)	(294,771)	(5,151,559)	-	(5,446,330)
순장부가액	4,962	363,936	393,684	762,582	13,479	451,598	393,684	858,761

무형자산상각비는 판매비와관리비에 포함되어 있습니다(주석 31 참조).

18. 투자부동산

(1) 당기와 전기 중 회사의 투자부동산의 변동내역은 다음과 같습니다(단위:천원).

구분	당기	전기
기초 순장부금액	199,550,468	188,995,557
취득	77,457,680	13,032,201
처분	-	-
감가상각비	(2,867,240)	(2,477,290)

구분	당기	전기
대체	-	-
기말 순장부금액	274,140,908	199,550,468
기말 취득원가	301,903,839	224,446,159
감가상각누계액	(27,762,931)	(24,895,691)
순장부금액	274,140,908	199,550,468

(2) 2023년 12월 31일 현재 투자부동산의 공정가치는 393,908,668천원(전기 341,797,241천원)입니다.

(3) 당기 중 투자부동산에서 발생한 임대수익은 12,514,966천원(전기 10,666,778천원)입니다.

(4) 당기 중 적격 자산인 투자부동산에 대해 자본화된 차입원가는 448,534천원(전기: 274,718천원)이며, 자본화가능차입원가를 산정하기 위해 사용된 자본화차입이자율은 3.66%(전기: 2.47%)입니다.

19. 담보제공자산

(1) 당기말 현재 회사의 차입금 등과 관련하여 금융기관 등에 담보로 제공된 자산의 내역은 없습니다.

(2) 전기말 현재 회사의 차입금 등과 관련하여 금융기관 등에 담보로 제공된 자산의 내역은 다음과 같습니다(단위:천원,USD).

담보제공자산(*)	지번	금융기관 등	채권최고액	
금광동 사옥 (토지 및 건물)	경기도 성남시 중원구 광명로 293	신한은행	KRW	5,750,000
			USD	2,400,000
월곡동 사옥 (토지 및 건물)	서울특별시 성북구 오패산로 37	우리은행	KRW	8,460,000

(*) 담보로 제공된 자산은 투자부동산을 포함하고 있습니다.

20. 종속기업투자주식 및 관계기업투자주식

(1) 보고기간말 현재 종속기업투자주식은 다음과 같습니다(단위:천원).

구분	지분율	당기말	전기말	결산월	소재지
종속기업					
YCL(*1)(*34)	49.66%	36,923,591	36,923,591	12월	방글라데시
TSL(*2)	100.00%	49,832,269	49,832,269	12월	방글라데시
KSL(*3)(*34)	39.60%	10,056,353	10,056,353	12월	방글라데시
YHT(*4)(*36)	100.00%	126,945,139	123,947,934	12월	방글라데시
SSL(*5)(*36)	-	-	2,997,205	12월	방글라데시
YPL(*6)	100.00%	15,862,197	15,862,197	12월	방글라데시
YGA(*7)	100.00%	7,521,581	7,521,581	12월	방글라데시
SDF(*8)	100.00%	2,511,949	2,511,949	12월	방글라데시
YSF(*9)(*34)	44.06%	3,002,105	3,002,105	12월	방글라데시
STL(*10)	100.00%	2,498,825	2,498,825	12월	방글라데시
YSS(*11)	93.60%	20,308,641	20,308,641	12월	방글라데시
SLS(*12)	100.00%	111,530	111,530	12월	방글라데시
YSP(*13)	100.00%	-	-	12월	중국
GMC(*14)	100.00%	252,060	252,060	12월	중국
YNL(*15)	100.00%	39,367,253	39,367,253	12월	베트남
YBL(*16)	100.00%	6,625,900	6,625,900	12월	베트남
YHL(*17)	100.00%	8,683,000	8,683,000	12월	베트남
YLS(*18)	100.00%	5,366,035	5,366,035	12월	엘살바도르
ESL(*19)	100.00%	2,314,711	2,314,711	12월	홍콩
DTL(*20)	100.00%	3,254,326	3,254,326	12월	태국
YTL(*21)	100.00%	-	-	12월	터키
AAI(*22)(*34)	40.00%	22,743,740	22,743,740	12월	영국(IOM)
SQA(*23)	100.00%	6,579,758	7,846,969	12월	우즈베키스탄
MSH(*24)	100.00%	55,023,768	29,111,768	12월	미국
SCOTT(*25)	50.01%	130,543,000	130,543,000	9월	스위스
BPL(*26)	100.00%	217,707	217,707	12월	대만
ESP(*27)	100.00%	1,727,669	1,727,669	12월	에티오피아
BKS(*28)	100.00%	6,281,757	6,281,757	12월	우즈베키스탄
DTI(*29)	100.00%	78	78	12월	뉴질랜드
YIA(*30)	100.00%	16,163,460	5,871,360	12월	싱가폴
YES(*31)	100.00%	2,772,715	2,772,715	12월	포르투갈
ASI(*33)	100.00%	330	-	12월	과테말라
소계		583,491,447	548,554,228		
관계기업					

구분	지분율	당기말	전기말	결산월	소재지
YOH CVC FUND1 LP(*32) (*35)	52.94%	45,000,000	45,000,000	12월	싱가폴
합계		628,491,447	593,554,228		

(*1) YOUNGONE (CEPZ) LTD.

(*2) TITAS SPORTSWEAR INDUSTRIES LTD.

(*3) KARNAPHULI SPORTSWEAR INDUSTRIES LTD.

(*4) YOUNGONE HI-TECH SPORTSWEAR INDUSTRIES LTD.

(*5) SAVAR SPORTSWEAR CO., LTD.

(*6) YOUNGONE PADDING (CEPZ) LTD.

(*7) YOUNGONE GARMENT ACCESSORIES INDUSTRIES LTD.

(*8) SAVAR DYEING & FINISHING INDUSTRIES LTD.

(*9) YOUNGONE SYNTHETIC FIBRE PRODUCTS INDUSTRIES LTD.

(*10) SUNGNAM TEXTILES MILLS LTD.

(*11) YOUNGONE SPORTS SHOES INDUSTRIES LTD.

(*12) SUNGNAM LEATHER AND SPORTS PRODUCT INDUSTRIES LTD.

(*13) QINGDAO YOUNGONE SPORTS PRODUCT CO.,LTD.

(*14) QINGDAO YOUNGONE SPORTSWEAR CO.,LTD.

(*15) YOUNGONE NAM DINH CO., LTD.

(*16) YOUNGONE BAC GIANG CO., LTD.

(*17) YOUNGONE HUNG YEN CO., LTD.

(*18) YOUNGONE (EL SALVADOR) S.A DE C.V.

(*19) EVER SUMMIT (HK) LTD.

(*20) DONGNAMA TRADING CO.,LTD.

(*21) YOUNGONE (ISTANBUL) APPAREL SANAYI VE TICARET LTD. SIRKETI

(*22) ARIRANG AVIATION IOM LTD

(*23) YOUNGONE SAMARKAND LLC.

(*24) MOUNTAIN SUMMIT HOLDINGS, LTD.

(*25) SCOTT CORPORATION SA

(*26) BROAD PEAK INTERNATIONAL LTD.

(*27) EVERTOP SPORTSWEAR PLC.

(*28) BUKA SPORTSWEAR LLC.

(*29) DESIGNER TEXTILES INTERNATIONAL LTD.

(*30) YOUNGONE INTERNATIONAL ASIA PTE LTD

(*31) YOUNGONE CORPORATION EUROPE SGPS

(*32) YOH CVC Fund 1 Limited Partnership

(*33) AMATITLAN SUNGNAM INDUSTRIES SA

(*34) 간접지분율을 고려하여 지분율이 50%초과하므로 종속기업에 해당함.

(*35) 회사는 YOH CVC FUND1 LP의 과반을 초과하는 지분율을 가지고 있으나, 펀드의 운용 및 투자위원회의 구성 등을 단독으로 결정할 수 없으며, 회사의 지배회사인 영원무역홀딩스가 YOH CVC FUND 1 LP에 대한 지배력을 보유하고 있기 때문에 관계기업으로 분류함.

(*36) SSL은 당기 중 YHT에 합병소멸되었습니다.

(2) 당기와 전기 중 종속기업투자주식 및 관계기업의 변동내역은 다음과 같습니다(단위: 천원).

구분	당기	전기
기초 장부금액	593,554,228	543,929,728
취득 등	36,537,219	49,624,500
손상차손	(1,600,000)	-
기말 장부금액	628,491,447	593,554,228

21. 매입채무 및 기타지급채무

보고기간말 현재 매입채무 및 기타지급채무의 내역은 다음과 같습니다(단위:천원).

구분	당기말	전기말
유동항목		
매입채무	465,674,386	118,058,678
기타지급채무		
미지급금	2,223,454	5,485,305
미지급비용	5,313,311	3,776,790
임대보증금	13,223,526	11,021,162
소계	20,760,291	20,283,257
합계	486,434,677	138,341,935

22. 기타유동부채

보고기간말 현재 기타유동부채의 내역은 다음과 같습니다(단위:천원).

구분	당기말	전기말
유동항목		
선수금	160,042	925,338
예수금	1,734,911	1,828,522
합계	1,894,953	2,753,860

23. 계약자산과 계약부채

(1) 보고기간말 현재 회사가 인식하고 있는 계약자산과 계약부채는 아래와 같습니다(단위

: 천원).

구분	당기말	전기말
계약부채-수행의무 미이행(*)	144,101	910,338

(*) 회사는 계약자산이 존재하지 않으며, 계약부채는 기타유동부채에 포함되어 있습니다.

(2) 계약부채에 대해 인식한 수익

계약부채와 관련하여 당기 및 전기에 수익으로 인식한 금액은 다음과 같습니다(단위: 천원).

구분	당기	전기
당기초의 계약부채 잔액 중 당기에 인식한 수익		
전기말 현재 수행의무 미이행	872,355	1,953,083

24. 차입금

보고기간말 현재 회사의 차입금 내역은 다음과 같습니다(단위:천원).

구분	당기말	전기말
유동항목		
유동성 사채	-	9,995,754
합계	-	9,995,754

25. 순확정급여부채(자산)

(1) 보고기간말 현재 순확정급여부채의 산정내역은 다음과 같습니다(단위:천원).

구분	당기말	전기말
확정급여채무의 현재가치	27,906,579	20,630,282
사외적립자산의 공정가치	(27,873,520)	(23,404,040)
재무상태표상 순확정급여부채(자산)	33,059	(2,773,758)

(2) 당기와 전기 중 확정급여채무의 변동내역은 다음과 같습니다(단위:천원).

구 분	당기	전기
기초금액	20,630,282	17,033,264
당기근무원가	2,068,694	1,715,705
이자비용	1,053,723	498,777
재측정요소:		
- 재무적 가정의 변동으로 인한 보험수리적손익	3,147,216	(240,186)
- 인구통계적 가정의 변동으로 인한 보험수리적손익	-	-
- 경험적조정으로 인한 보험수리적손익	2,499,617	2,967,768
제도에서의 지급액:		
- 급여의 지급	(1,767,697)	(1,275,760)
계열사로부터의 전출입에 의한 효과	274,744	(69,286)
기말 금액	27,906,579	20,630,282

(3) 당기와 전기 중 사외적립자산의 변동내역은 다음과 같습니다(단위:천원).

구 분	당기	전기
기초금액	23,404,040	19,533,214
이자수익	1,166,627	541,838
재측정요소:		
- 사외적립자산의 수익(이자수익에 포함된 금액 제외)	(239,471)	(162,462)
기여금:		
- 사용자	4,600,000	5,047,994
제도에서의 지급:		
- 급여의 지급	(1,332,419)	(1,487,258)
계열사로부터의 전출입에 의한 효과	274,743	(69,286)
기말 금액	27,873,520	23,404,040

(4) 보고기간말 현재 보험수리적평가를 위하여 적용된 주요 가정은 다음과 같습니다.

구분	당기	전기
할인율	4.93%	5.72%

구분	당기	전기
미래임금상승률(*)	6.53%	5.87%

(*) 임원과 직원의 임금상승률을 가중평균한 값입니다."

(5) 보고기간말 현재 사외적립자산의 구성내역은 다음과 같습니다(단위:천원).

구분	당기말	전기말
현금 및 현금등가물	27,873,520	23,404,040

(6) 주요 가정의 변동에 따른 당기 확정급여채무의 민감도 분석은 다음과 같습니다(단위:천원).

구분	당기말 확정급여채무에 대한 영향			전기말 확정급여채무에 대한 영향		
	가정의 변동	가정의 증가	가정의 감소	가정의 변동	가정의 증가	가정의 감소
할인율	1%p	(1,606,832)	1,827,113	1%p	(1,094,839)	1,236,270
임금상승률	1%p	1,763,818	(1,585,922)	1%p	1,222,910	(1,104,260)

할인율인 우량채 수익률의 하락은 제도가 보유하고 있는 채무증권의 가치를 일부 증가시켜 상쇄효과가 있으나, 확정급여부채의 증가를 통해 가장 유의적인 위험에 노출되어 있습니다.

상기의 민감도 분석은 다른 가정은 일정하다는 가정하에 산정되었으나, 실무적으로는 여러 가정이 서로 관련되어 변동됩니다. 주요 보험수리적가정의 변동에 대한 확정급여채무의 민감도는 재무상태표에 인식된 확정급여채무 산정시 사용한 예측단위접근법과 동일한 방법을 사용하여 산정되었습니다.

민감도분석에 사용된 방법 및 가정은 전기와 동일합니다.

(7) 미래현금흐름에 대한 확정급여제도의 영향

회사는 기금의 적립수준은 매년 검토하고, 기금에 결손이 발생하는 경우 이를 보전하는 정책을 보유하고 있습니다.

보고기간말 현재 할인되지 않은 퇴직 급여지급액의 만기분석은 아래와 같습니다(단위:천원).

구분	1년미만	1년~2년미만	2~5년미만	5년~10년미만	합계
급여지급액	2,733,670	7,053,193	8,257,502	14,009,391	32,053,756

확정급여채무의 가중평균만기는 6.15년입니다.

(8) 당기 중 확정기여제도 등으로 인식한 비용은 83,690천원(전기 85,274천원)이며 퇴직위로금 등으로 인식한 비용은 없습니다(전기: 4,133천원).

(9) 2024년 12월 31일로 종료하는 회계연도의 예상기여금은 3,372백만원입니다.

26. 이연법인세

(1) 보고기간말 현재 이연법인세자산과 부채의 내역은 다음과 같습니다(단위:천원).

구분	당기말	전기말
이연법인세자산		
12개월 이내에 결제될 이연법인세자산	970,140	1,316,001
12개월 후에 결제될 이연법인세자산	10,371,553	10,639,606
상계전 이연법인세자산	11,341,693	11,955,607
이연법인세부채		
12개월 이내에 결제될 이연법인세부채	(2,157,466)	(819,591)
12개월 후에 결제될 이연법인세부채	(109,517,209)	(105,021,468)
상계전 이연법인세부채	(111,674,675)	(105,841,059)
상계후 이연법인세자산(부채)	(100,332,982)	(93,885,452)

(2) 당기와 전기 중 이연법인세의 총 변동액은 다음과 같습니다(단위:천원).

구분	당기	전기
기초금액	(93,885,452)	(94,548,941)
손익계산서에 반영된 이연법인세 (주석36)	(2,642,440)	15,030,649
자본에 직접 반영된 이연법인세	(3,805,090)	(14,367,160)
기말금액	(100,332,982)	(93,885,452)

(3) 당기와 전기 중 동일과세당국과 관련된 금액을 상계하기 이전의 이연법인세자산과 부채의 변동은 다음과 같습니다(단위:천원).

구분	당기초	손익계산서	자본	당기말
이연법인세자산				
대리점 매출액	71,680	(28,749)	-	42,931
재고자산평가손실	1,080,573	(322,179)	-	758,394
기타포괄손익-공정가치 측정 금융자산 평가손익	820,711	646	149,642	970,999
건설자금이자	18,905	(995)	-	17,910
퇴직급여충당부채	4,310,701	363,699	1,359,736	6,034,136
미지급비용	163,748	5,067	-	168,815
감가상각비	467,369	(48,197)	-	419,172
리스부채	2,788,402	(382,864)	-	2,405,538
미지급금	115,199	(54,527)	-	60,672
기타	-	463,126	-	463,126
합계	9,837,288	(4,973)	1,509,378	11,341,693
이연법인세부채				
미수수익	(760,422)	(1,362,024)	-	(2,122,446)
대리점 매출원가	(59,169)	24,149	-	(35,020)
압축기장충당금	(2,645,112)	-	-	(2,645,112)
종속기업투자주식	(15,367,207)	-	-	(15,367,207)
기타포괄손익-공정가치 측정 금융자산 평가손익	(77,870,576)	(23,006)	(5,314,468)	(83,208,050)
퇴직보험	(4,337,687)	(1,696,449)	-	(6,034,136)
사용권자산	(2,634,623)	419,863	-	(2,214,760)
감가상각비	(47,944)	-	-	(47,944)
합계	(103,722,740)	(2,637,467)	(5,314,468)	(111,674,675)
이연법인세자산(부채)순액	(93,885,452)	(2,642,440)	(3,805,090)	(100,332,982)

구분	전기초	손익계산서	자본	전기말
이연법인세자산				
대리점 매출액	77,033	(5,353)	-	71,680
재고자산평가손실	1,451,745	(371,172)	-	1,080,573
건설자금이자	20,758	(1,853)	-	18,905

구분	전기초	손익계산서	자본	전기말
퇴직급여충당부채	3,552,923	(457,292)	1,215,070	4,310,701
미지급비용	163,474	274	-	163,748
감가상각비	575,179	(107,810)		467,369
기타포괄손익-공정가치 측정 금융자산 평가손익	129,042	(1,292)	2,811,280	2,939,030
리스부채	3,349,974	(561,572)	-	2,788,402
미지급금	-	115,199	-	115,199
합계	9,320,128	(1,390,871)	4,026,350	11,955,607
이연법인세부채				
미수수익	(77,492)	(682,930)	-	(760,422)
대리점 매출원가	(63,870)	4,701	-	(59,169)
압축기장충당금	(2,759,125)	114,013	-	(2,645,112)
종속기업투자주식	(32,044,433)	16,677,226	-	(15,367,207)
기타포괄손익-공정가치 측정 금융자산 평가손익	(61,595,385)	-	(18,393,510)	(79,988,895)
퇴직보험	(4,029,559)	(308,128)	-	(4,337,687)
사용권자산	(3,249,195)	614,572	-	(2,634,623)
감가상각비	(50,010)	2,066	-	(47,944)
합계	(103,869,069)	16,421,520	(18,393,510)	(105,841,059)
이연법인세자산(부채)순액	(94,548,941)	15,030,649	(14,367,160)	(93,885,452)

(4) 보고기간말 현재 이연법인세자산으로 인식하지 아니한 차감할 일시적 차이의 내역은 다음과 같습니다(단위:천원).

구분	당기말	전기말	사유
종속기업투자주식 등	232,295,538	147,197,941	처분하지 않을 예정
지급수수료,대손상각	727,769	727,769	세효과 없음
이월세액공제(*)	3,333,878	3,334,558	미래과세소득의 불확실성

(*) 미사용세액공제의 만료 시기는 다음과 같습니다.

구분	당기말
2028-12-31	136,577
2029-12-31	-
2030-12-31	3,196,042

구 분	당기말
2031-12-31	650
2032-12-31	609
합계	3,333,878

27. 자본금과 주식발행초과금

(1) 당기와 전기 중 자본금과 주식발행초과금 변동내역은 다음과 같습니다(단위:천원).

일자	구분	주식수(주)	보통주자본금	주식발행초과금	합 계
2022.1.1	전기초	44,311,468	22,155,734	453,267,231	475,422,965
2022.12.31	전기말	44,311,468	22,155,734	453,267,231	475,422,965
2023.1.1	당기초	44,311,468	22,155,734	453,267,231	475,422,965
2023.12.31	당기말	44,311,468	22,155,734	453,267,231	475,422,965

(2) 보고기간말 현재 회사의 자본금과 주식발행초과금의 내역은 다음과 같습니다.

구 분	당기말	전기말
회사가 발행할 주식의 총수	100,000,000주	100,000,000주
1주의 금액	500원	500원
발행한 보통주식의 수	44,311,468주	44,311,468주
자본금	22,155,734,000원	22,155,734,000원
주식발행초과금	453,267,231,054원	453,267,231,054원

28. 기타자본항목

(1) 보고기간말 현재 기타자본항목의 세부내역은 다음과 같습니다(단위:천원).

구분	당기말	전기말
기타포괄손익누계액:		
기타포괄손익-공정가치 측정 금융자산평가 손익	272,354,603	255,160,873
순확정급여부채의 재측정요소	(9,362,320)	(4,835,752)
자본조정:		
자기주식(*)	(15,936,462)	(15,936,462)

구분	당기말	전기말
합계	247,055,821	234,388,659

(*) 보고기간말 현재 발행주식 중 상호주식 등 법령에 의하여 의결권이 제한되어 있는 주식의 내역은 다음과 같습니다.

주식소유자	소유주식수	지분율	의결권제한근거
자기주식	445,407주	1.01%	상법 제369조 제2항

(2) 당기 중 기타포괄손익누계액의 변동내역은 다음과 같습니다(단위:천원).

구분	기초	증감	기말
기타포괄손익-공정가치 측정 금융자산 평가손익	255,160,873	17,193,730	272,354,603
순확정급여부채의 재측정요소	(4,835,752)	(4,526,568)	(9,362,320)

상기 기타포괄손익누계액의 증감은 법인세효과가 차감된 후의 금액입니다.

29. 이익잉여금

(1) 보고기간말 현재 회사의 이익잉여금의 세부내역은 다음과 같습니다(단위:천원).

구분	당기말	전기말
법정적립금(*1)	11,920,000	11,920,000
임의적립금(*2)	787,000,000	651,000,000
미처분이익잉여금	263,368,488	212,814,689
합계	1,062,288,488	875,734,689

(*1) 대한민국에서 제정되어 시행 중인 상법의 규정에 따라, 회사는 자본금의 50%에 달할까지 매 결산기마다 현금에 의한 이익배당금의 10% 이상을 이익준비금으로적립하도록 되어 있습니다. 동 이익준비금은 현금으로 배당할 수 없으나 자본전 입 또는 결손보전이 가능합니다.

(*2) 임의적립금은 주주총회의 결의에 의하여 배당이 가능한 잉여금입니다.

(2) 당기의 이익잉여금처분계산서는 2024년 3월 29일 주주총회에서 처분될 예정입니다(전기 처분확정일: 2023년 3월 30일, 단위:원).

과 목	제 15 기 (당기)		제 14 기 (전기)	
1. 미처분이익잉여금		263,368,488,201		212,814,689,009
1. 전기이월미처분이익잉여금	9,699,615,679		8,600,159,177	
2. 당기순이익	253,668,872,522		204,214,529,832	

과 목	제 15 기 (당기)		제 14 기 (전기)	
II. 이익잉여금처분액		254,025,879,300		203,115,073,330
1. 임의적립금	197,000,000,000		136,000,000,000	
2. 현금배당 ((주당배당금(울) 당기: 1,300원(260%) (주당배당금(울) 전기: 1,530원(306%))	57,025,879,300		67,115,073,330	
III. 차기이월미처분이익잉여금		9,342,608,901		9,699,615,679

30. 배당금

2023년 및 2022년에 지급된 배당금은 각각 67,115,073천원(주당 1,530원)과 43,866,061천원(주당 1,000원)입니다. 2023년 12월 31일로 종료하는 회계연도에 대한 주당배당금 및 총배당금은 2024년 3월 29일로 예정된 정기주주총회에 의안으로 상정될 예정입니다. 당기의 재무제표는 이러한 미지급배당금을 포함하고 있지 않습니다.

31. 판매비와관리비

당기와 전기 중 판매비와관리비 세부내역은 다음과 같습니다(단위:천원).

구분	당기	전기
급여	30,088,443	24,504,838
퇴직급여	2,039,480	1,762,052
복리후생비	2,894,295	5,568,685
여비교통비	64,025	44,286
통신비	580,741	594,462
수도광열비	837,391	733,271
제세공과금	5,531,927	2,517,387
임차료	35,047	866
감가상각비	7,525,564	7,527,595
사용권자산상각비	1,809,739	1,844,361
수선관리유지비	3,056,076	3,060,495
차량유지비	115,109	93,157
접대비	904,809	489,093
소모품비	263,322	223,349
보험료	697,118	977,838

구분	당기	전기
도서인쇄비	46,340	41,938
교육훈련비	209,484	174,871
지급수수료	14,266,505	18,094,588
판매수수료	116,388	115,449
견본비	609	927
광고선전비	47,000	32,000
운반비	96,667	126,488
수출제비	244,140	472,847
선임	1,725,033	5,704,187
무형자산상각비	193,085	256,297
연구비	156,319	209,743
해외시장개척비	4,056,479	4,126,207
포장비	245	15,405
해외출장비	2,857,914	1,920,596
대손상각비	216,853	163,636
합계	80,676,147	81,396,914

32. 기타수익과 기타비용

(1) 당기와 전기 중 기타수익의 세부내역은 다음과 같습니다(단위:천원).

구분	당기	전기
수입수수료	69,030	131,870
외환차익	78,378,284	128,605,848
외화환산이익	15,880,298	10,479,985
파생상품거래이익	1,207,326	2,601,965
파생상품평가이익	245,219	-
유형자산처분이익	2,643	256,938
무형자산처분이익	141,246	-
클레임수익	55,504	349,247
잡이익	216,255	193,999

구분	당기	전기
합계	96,195,805	142,619,852

(2) 당기와 전기 중 기타비용의 세부내역은 다음과 같습니다(단위:천원).

구분	당기	전기
외환차손	69,339,357	91,452,083
외화환산손실	15,834,477	39,070,067
종속기업투자주식손상차손	1,600,000	-
유형자산처분손실	-	1
파생상품 거래손실	-	30,000
파생상품 평가손실	167,270	2,073,825
기부금	3,945,455	4,613,972
클레임손실	114,703	50,191
잡손실	20,853	38,904
합계	91,022,115	137,329,043

33. 비용의 성격별 분류

당기와 전기 중 회사의 비용의 성격별 분류 세부내역은 다음과 같습니다(단위:천원).

구분	당기	전기
재고자산의 변동	694,219	9,404,671
원재료 및 상품매입액	1,629,559,560	1,798,283,976
종업원급여(주석34)	32,127,923	26,266,890
복리후생비	2,894,295	5,568,685
감가상각비(주석15,18)	7,525,564	7,527,595
무형자산상각비(주석17)	193,085	256,297
사용권자산상각비(주석16)	1,809,739	1,844,361
지급수수료	14,266,505	18,094,588
판매수수료	116,388	115,449
선임	1,725,033	5,704,187
해외시장개척비	4,056,479	4,126,207

구분	당기	전기
광고선전비	47,000	32,000
수출제비	244,140	472,847
기타비용	15,669,996	11,387,808
매출원가, 판매비와관리비 합계	1,710,929,926	1,889,085,561

34. 종업원급여

당기와 전기 중 종업원급여의 내역은 다음과 같습니다(단위:천원).

구분	당기	전기
급여	30,088,443	24,504,838
퇴직급여	2,039,480	1,757,919
퇴직위로금 등	-	4,133
합계	32,127,923	26,266,890

35. 금융수익 및 금융비용

(1) 당기와 전기 중 금융수익의 내역은 다음과 같습니다(단위:천원).

구분	당기	전기
금융기관예치금에 대한 이자수익	25,133,458	6,147,818
대여금에 대한 이자수익	949,566	1,445,104
배당금수익	78,479,085	3,664,989
사채상환이익	-	308,261
합계	104,562,109	11,566,172

(2) 당기와 전기 중 금융비용의 내역은 다음과 같습니다(단위:천원).

구분	당기	전기
차입금 등에 대한 이자비용	71,301	1,042,671
리스부채에 대한 이자비용	456,672	455,104

구분	당기	전기
차감 : 적격자산에 대한 자본화 금액	(527,973)	(22,702)
합계	-	1,475,073

36. 법인세비용

(1) 당기와 전기 중 법인세 구성내역은 다음과 같습니다(단위:천원).

구분	당기	전기
당기손익에 대한 당기법인세	58,819,809	66,766,698
법인세추납액	21,869,938	-
전기법인세의 조정사항	(467)	983,682
일시적차이의 증감(주석 26)	2,642,440	(15,030,649)
법인세비용	83,331,720	52,730,914

(2) 당기와 전기 중 법인세비용차감전순이익과 법인세비용 간의 관계는 다음과 같습니다(단위:천원).

구분	당기	전기
법인세비용차감전순이익	337,000,593	256,945,444
적용세율에 따른 법인세비용	78,606,157	61,718,797
법인세 효과:		
- 비과세수익(수입배당금 익금불산입 등)	(16,326,166)	-
- 비공제비용	439,046	68,614
- 법인세추납액	21,869,938	-
- 전기법인세의 조정사항	(467)	983,682
- 이연법인세 미인식 일시적차이	371,200	-
- 세율변동으로 인한 이연법인세 변동	-	(16,221,332)
- 세액공제	(617,175)	(617,175)
- 기타(기업소득 환류세제 등)	(1,010,813)	6,798,328
법인세비용	83,331,720	52,730,914

(3) 자본에 직접 반영된 법인세효과는 다음과 같습니다(단위:천원).

구분	당기말			전기말		
	반영전	법인세효과	반영후	반영전	법인세효과	반영후
기타포괄손익-공정가치 측정 금융자산평가손익	22,358,557	(5,164,827)	17,193,730	78,118,337	(15,582,230)	62,536,107
순확정급여부채의 재측정요소	(5,886,304)	1,359,736	(4,526,568)	(2,890,044)	1,215,070	(1,674,974)
합 계	16,472,253	(3,805,091)	12,667,162	75,228,293	(14,367,160)	60,861,133

(4) 2024년부터 적용되는 글로벌최저한세 법률에 따라 회사는 각 구성기업이 속해 있는 관할국별 실효세율과 최저한세율 15%의 차액에 대하여 추가세액을 납부해야 할 수 있습니다. 회사는 글로벌최저한세 법률의 시행에 따라 잠재적 익스포저를 평가하는 중에 있습니다. 글로벌최저한세 법률의 적용이 복잡하여 잠재적 익스포저를 합리적으로 추정하는 것이 어려우며, 각 구성기업은 이를 위해 세무전문가와 계약을 체결하여 검토를 진행하고 있습니다. 한편, 회사는 필라2에 대한 이연법인세자산 및 부채를 인식하고 정보를 공시하는데 의무 예외규정을 적용하였습니다.

37. 주당순이익

기본주당순이익은 회사의 보통주당기순이익을 회사가 매입하여 자기주식으로 보유하고 있는 보통주를 제외한 당기의 가중평균 유통보통주식수로 나누어 산정하였습니다. 한편, 회사는 희석증권을 발행하지 않았으므로 기본주당이익과 희석주당이익은 동일합니다.

구분	당기	전기
보통주 당기순이익	253,668,872,522원	204,214,529,832원
가중평균 유통보통주식수(*)	43,866,061주	43,866,061주
기본주당순이익	5,783원	4,655원

(*) 가중평균유통보통주식수 등의 산정내역 (단위:주)

구분	당기	전기
총발행주식수	44,311,468	44,311,468
(-)가중평균자기주식수	(445,407)	(445,407)
가중평균유통보통주식수	43,866,061	43,866,061

38. 현금흐름정보

(1) 당기와 전기 중의 영업으로부터 창출된 현금은 다음과 같습니다(단위:천원).

구분	당기	전기
당기순이익	253,668,873	204,214,530
조정 :		
1. 법인세비용	83,331,720	52,730,914
2. 이자수익	(26,083,023)	(7,592,922)
3. 배당금수익	(78,479,085)	(3,664,989)
4. 이자비용	-	1,475,073
5. 감가상각비	7,525,564	7,527,595
6. 사용권자산상각비	1,809,739	1,844,361
7. 무형자산상각비	193,085	256,297
8. 퇴직급여	1,955,790	1,672,644
9. 유형자산처분이익	(2,643)	(256,938)
10. 유형자산처분손실	-	1
11. 무형자산처분이익	(141,246)	-
12. 대손상각비(대손충당금환입)	216,853	163,636
13. 외화환산이익	(15,880,298)	(10,479,985)
14. 외화환산손실	15,834,477	39,070,067
15. 파생상품거래이익	(1,207,326)	(2,601,965)
16. 파생상품거래손실	-	30,000
17. 파생상품평가이익	(245,219)	-
18. 파생상품평가손실	167,270	2,073,826
19. 종속기업투자주식손상차손	1,600,000	-
20. 잡이익	(25,676)	-
소계	(9,430,018)	82,247,615
순운전자본의 변동 :		
1. 매출채권의 증가	(3,849,136)	(56,068,396)
2. 미수금의 감소(증가)	831,513	(1,593,996)

구분	당기	전기
3. 선급금의 감소(증가)	(493,696)	603,209
4. 재고자산의 감소	694,219	9,404,671
5. 선급비용의 감소	142,543	760,947
6. 매입채무의 증가(감소)	358,935,561	(164,557,057)
7. 미지급금의 증가(감소)	(3,260,881)	3,548,429
8. 선수금의 감소	(765,295)	(1,066,579)
9. 예수금의 증가(감소)	(93,612)	1,118,980
10. 미지급비용의 증가(감소)	1,546,450	(1,570,117)
11. 순확정급여부채의 감소	(5,035,278)	(4,836,497)
소계	348,652,388	(214,256,406)
합계	592,891,243	72,205,739

(2) 당기와 전기 중 현금의 유입과 유출이 없는 중요한 사항은 다음과 같습니다(단위:천원).

구분	당기	전기
기타포괄손익-공정가치 측정 금융자산평가손익	22,358,557	78,118,337
장기대여금의 유동성대체	899,829	1,940,504
건설중인자산의 본계정 대체	-	3,327,807

(3) 당기와 전기 중 재무활동에서 생기는 부채의 조정내용은 다음과 같습니다(단위: 천원)

<당기>

구분	유동성사채	사채	임대보증금	리스부채	합계
당기초 순부채	9,995,754	-	11,021,162	12,018,976	33,035,892
현금흐름	(10,000,000)	-	2,202,364	(1,670,649)	(9,468,285)
외화차이	-	-	-	20,387	20,387
이자비용	4,246	-	-	-	4,246
기타 비금융변동	-	-	-	(16)	(16)
당기말 순부채	-	-	13,223,526	10,368,698	23,592,224

<전기>

구분	유동성사채	사채	임대보증금	리스부채	합계
전기초 순부채	-	49,915,972	13,169,552	13,842,868	76,928,392
현금흐름	(40,000,000)	-	(2,148,390)	(1,667,924)	(43,816,314)
외화차이	-	-	-	88,035	88,035
이자비용	63,621	16,161	-	-	79,782
기타 비금융변동	49,932,133	(49,932,133)	-	(244,003)	(244,003)
전기말 순부채	9,995,754	-	11,021,162	12,018,976	33,035,892

39. 우발채무와 약정사항

(1) 보고기간말 현재 금융기관과의 주요 약정사항은 다음과 같습니다(단위:천원,USD).

구분	금융기관	한도		사용금액	
당좌차월	(주)우리은행 외	KRW	5,500,000	KRW	-
한도대		KRW	10,000,000	KRW	-
외화차입금		USD	10,000,000	USD	-
L/C		USD	25,000,000	USD	3,802,275
매입외환(D/A,O/A)		USD	15,000,000	USD	-

(2) 당기말 현재 영업과 관련하여 회사가 원고인 소송사건 3건(9,899백만원)이 계류중에 있습니다. 소송 결과는 예측할 수 없으며 동 소송의 결과가 회사의 재무제표에 중요한 영향을 주지 않을 것으로 예상하고 있습니다.

(3) 당기말 현재 회사는 국제상업회의소(International Chamber of Commerce)에 회사의 종속회사 SCOTT CORPORATION SA('SCOTT Corp')의 제2대 주주와의 중재를 신청하였습니다. 청구 내용은 제2대 주주가 회사와 체결한 주주간 계약을 중대하게 위반한 사실에 대한 확인 및 제2대 주주가 보유한 SCOTT Corp의 지분에 대한 콜옵션 권리의 확인 등입니다. 한편 SCOTT Corp의 제2대 주주는 회사가 2022년에 국제상업회의소에 중재를 신청한 사실을 공시할 의무가 없음에도 자율공시하여 주주간 계약을 중대하게 위반하였다는 취지로 중재반대신청을 하였습니다.

(4) 회사는 당기말 현재 특수관계자인 SCOTT CORPORATION SA 외 1인과 대여금 관련 소송을 진행 중(소송가액: 18,403백만원)이며, 소송의 최종 결과 및 그 영향은 당기말 현

재 예측할 수 없습니다.

(5) 회사는 종속기업인 SCOTT CORPORATION SA에게 계속기업으로서의 존속 등을 위하여 필요한 재무적 지원을 약정하는 Support letter를 제공하였습니다.

(6) 당기말 현재 서울보증보험에 제품공급계약에 따른 이행보증보험 등 412백만원이 가입되어 있습니다.

(7) 당기말 현재 회사는 지배기업과의 경영자문계약을 체결하고 있으며, 경영자문수수료를 영업외비용으로 인식하고 있습니다.

(8) 당기말 현재 발생하지 않은 자본적 지출 약정은 다음과 같습니다.(단위:천원)

구 분	당기말
투자부동산	1,426,300
유형자산	30,000

40. 특수관계자 거래

(1) 보고기간말 현재 주요 특수관계자는 다음과 같습니다.

구분	회사명
지배기업	(주)영원무역홀딩스
종속기업	YCL, TSL, KSL, YHT, YPL, YGA, SDF, YSF, STL, YSS, SLS, YSP, GMC, YNL, YBL, YHL, YLS, ESL,DTL, YTL, AAI, SQA, MSH, SCOTT, BPL, ESP, BKS, D TI, AAL(*1), KSI(*2), SEL(*3), SWL(*4), OR(*5),APD(*6), CPD(*7), DPD(*8), EPD(*9), GPD(*10), KPP(*11),SCOTT CORPORATION SA, SCOTT SPORTS SA, SCOTT USA INC., SSG (EUROPE) DISTRIBUTION CENTER NV, SCOTT ITALIA S.R.L., SCOTT SPORTS AB, SCOTT SPORTS AFRICA (PTY) LTD., SCOTT SPORTS INDIA (PVT) LTD., DFG INC., SWC L.L.C., BERGAMONT FAHRRAD VERTRIEB GMBH, DOLOMITE S.R.L., SHEPPARD CYCLES AUSTRALIA PTY LTD., SHEPPARD CYCLES NEW ZEALAND LIMITED, SPORT NET WORK SOLUTION SA,BSL(*12), SCOTT SPORTS DENMARK A/S, SHEPPARD CYCLES RETAIL SERVICES PTY LTD., YIA(*13), TWL(*14), TVL(*15), ICL(*16), SAL(*17), BHL(*18), KPL(*19), YOA WA(*20), ETL(*21), YES(*22), YMS(*23), BSSH Pty Ltd, ASI(*24), OR CANADA(*25),
	(주)영원아웃도어, KEPZ(*26), PBI(*27), Qweto GmbH, (주)와이엠에스에이, (주)스캇노스아시아, SCOTT JAPAN INC., S-13(*28), PBL(*29), INTERNATIONAL RETAIL CORPORATION SA, TRANSA BACKPACK

구분	회사명
기타(*35)	NG SA, SKI-SERVICE SA, SKI+VELO CENTER SVC AG, TROPHY SCHWEIZ, YMSA USA, SCOTT NETWORK SOLUTIONS INDIA (PVT) LTD., 레이앤코(유), YSC(*30), EL MEROSI(*31), YOH LLC, YOH CVC(*32), YOH CVC FUND 1 LP(*33), Bike Sport Travel AG(*34)

- (*1) ARIRANG AVIATION LTD.
- (*2) KARNAPHULI SHOES INDUSTRIES LTD.
- (*3) SHINHAN EMULSION CO.,LTD.
- (*4) SURMA GARMENTS WASHING & FINISHING CO.,LTD.
- (*5) OUTDOOR RESEARCH LLC.
- (*6) ALPHA PRODUCT DEVELOPMENT COMPANY (BD) LIMITED
- (*7) CHANG-JO PRODUCT DEVELOPMENT CO.(BD) LIMITED
- (*8) DAE-GU PRODUCT DEVELOPMENT CO.(BD) LIMITED
- (*9) EVERTOP PRODUCT DEVELOPMENT CO.(BD) LIMITED
- (*10) GAYA PRODUCT DEVELOPMENT COMPANY (BD) LIMITED
- (*11) KARNAPHULI POLYESTER PRODUCTS COMPANY (BD) LIMITED
- (*12) BROADPEAK SOC TRANG CO.,LTD.
- (*13) YOUNGONE INTERNATIONAL ASIA PTE LTD.
- (*14) TEKWIN (BD) LIMITED
- (*15) TEKVISION (BD) LIMITED
- (*16) INCHEON CONTAINERS (BD) LTD.
- (*17) SUNGNAM APPARELS (BD) LTD.
- (*18) BUSAN HARBOUR (BD) LIMITED
- (*19) KARNAPHULI PACKAGING IND,LTD.
- (*20) YOUNGONE AMERICA, INC.
- (*21) EVERTOP TEXTILE & APPAREL COMPLEX PRIVATE LIMITED
- (*22) YOUNGONE CORPORATION EUROPE SGPS S.A.
- (*23) YOK REAL ESTATE EUROPE, S.A.에서 YOK MIRAGAIA, S.A. 로 사명이 변경되었습니다.
- (*24) AMATITLAN SUNGNAM INDUSTRIES SA
- (*25) OUTDOOR RESEARCH CANADA
- (*26) KOREAN EPZ(KEPZ) CORPORATION(BD) LIMITED
- (*27) POIVRE BLANC INTERNATIONAL AG.
- (*28) POIVRE BLANC S-13
- (*29) POIVRE BLANC LOGISTICS.
- (*30) YOUNGONE SOURCING COMPANY(BANGLADESH) LTD.
- (*31) EL MEROSI SAMARKAND LLC.
- (*32) YOH CVC PTE LTD.

(*33) YOH CVC FUND 1 Limited Partnership

(*34) Bike Sport Travel AG

(*35) 기타 특수관계자는 주로 동일 지배에 포함된 관계회사 등입니다.

(2) 당기와 전기 중 특수관계자와의 중요한 영업상의 거래내용은 다음과 같습니다(단위: 천원).

<당기>

구분		당기						
		매출	매입	기타수익	기타비용	투자부동산 취득	배당금 지급	배당금 수취
지배기업	(주)영원무역홀딩스	1,231,602	-	141,246	5,568,551	-	34,251,070	-
종속기업	SDF	62,979	19,208	101	-	-	-	-
	TSL	152,258	161,486,756	-	-	-	-	-
	YSS	13,107	14,429,503	-	-	-	-	-
	YNL	662,713	342,446,548	-	-	-	-	64,720,000
	YLS	118,190	48,187,850	-	-	-	-	-
	STL	18,548	-	-	-	-	-	-
	YQL	250,649	323,487,545	30,781	-	-	-	-
	YPL	6,882	-	-	-	-	-	-
	KSL	190,135	111,638,091	-	71	-	-	-
	YHT	137,899	106,980,205	-	658	-	-	-
	YSF	2,015	-	-	-	-	-	-
	YGA	9,053	81,230	-	-	-	-	-
	DTL	-	-	-	-	-	-	9,298,680
	ESL	-	364,989	6,676	-	-	-	-
	KSI	380,371	296,842,775	13,917	123	-	-	-
	SEL	746	-	-	-	-	-	-
	SWL	420	-	-	-	-	-	-
	YBL	22,423	44,698,959	-	-	-	-	-
	SQA	76,109	1,193,777	110,909	-	-	-	-
	YHL	27,789	46,536,439	56,504	-	-	-	-
	BKS	28,539	-	-	-	-	-	-
	OR LLC	22,957,996	-	30,540	-	-	-	-
	SCOTT SPORTS SA	2,856,262	-	-	-	-	-	-
	BPL	-	-	-	173	-	-	-
	ESP	864	3,334,235	-	-	-	-	-
	KPP	574,646	812,418	-	-	-	-	-
	BSL	183,750	122,677,631	54	-	-	-	-
	AAI	-	-	652,934	-	-	-	-
	SAL	24,248	-	-	-	-	-	-
	APD	4,854	-	-	-	-	-	-
DPD	7,428	-	-	-	-	-	-	
GPD	6,519	-	-	-	-	-	-	
EPD	7,837	-	-	-	-	-	-	
TVL	503	-	-	-	-	-	-	
KPL	6,315	-	-	-	-	-	-	
	(주)와이엠에스에이	776,865	-	-	97,605	58,749,000	-	-

구분		당기						
		매출	매입	기타수익	기타비용	투자부동산 취득	배당금 지급	배당금 수취
기타	주영원아웃도어	34,793,983	-	69,030	355,442	-	-	-
	쥬스캇노스아시아	210,691	-	129,219	23,347	-	-	-
	SCOTT JAPAN	39,605	-	-	-	-	-	-
	YMSA USA	-	-	-	200,209	-	-	-
	YOA	-	-	-	1,278,810	-	-	-
합계		65,844,793	1,625,218,159	1,241,911	7,524,989	58,749,000	34,251,070	74,018,680

<전기>

구분		전기						
		매출	매입	기타수익	기타비용	투자부동산 취득	배당금 지급	배당금 수취
지배기업	(주)영원무역홀딩스	440,551	-	-	5,160,854	-	22,386,320	-
중속기업	SDF	220,560	13,261	15,787	-	-	-	-
	TSL	184,772	182,035,845	57,023	342,531	-	-	-
	YSS	23,196	22,570,902	6,044	-	-	-	-
	YNL	148,373	342,187,810	12,418	358,787	-	-	-
	YLS	3,061	47,447,032	1,510	-	-	-	-
	STL	18,131	-	-	-	-	-	-
	YOL	518,003	353,851,763	117,088	97,634	-	-	-
	YPL	14,259	-	-	-	-	-	-
	KSL	1,016,637	123,384,822	53,830	186,346	-	-	-
	YHT	310,287	180,174,229	60,032	393,149	-	-	-
	YSF	5,379	-	-	-	-	-	-
	YGA	12,477	68,993	-	-	-	-	-
	ESL	-	317,402	1,424	-	-	-	-
	KSI	852,071	325,982,080	110,076	190,504	-	-	-
	YBL	20,920	45,978,022	3,321	28,928	-	-	-
	SQA	151	575,457	41,684	-	-	-	-
	YHL	10,102	66,128,911	63,407	5,358	-	-	-
	OR LLC	31,537,682	204,352	50,005	-	-	-	-
	SCOTT SPORTS SA	14,461,857	-	-	-	-	-	-
	SCOTT CORPORATION SA	-	-	1,340,749	-	-	-	-
	BPL	-	14,629	-	-	-	-	-
	ESP	4,470	3,506,540	-	-	-	-	-
	KPP	756,975	466,618	762,015	-	-	-	-
	BSL	180,469	81,488,123	1,941	-	-	-	-
	SAL	1,424,675	-	-	-	-	-	-
	APD	9,354	-	-	-	-	-	-
	DPD	5,612	-	-	-	-	-	-
	GPD	1,489	-	-	-	-	-	-
	EPD	18,362	-	-	-	-	-	-
TVL	44,803	-	-	-	-	-	-	
KPL	137,931	-	-	-	-	-	-	
	쥬와이엠에스에이	1,190,066	-	-	-	-	-	-
	주영원아웃도어	32,574,700	-	129,870	243,012	-	-	-
	쥬스캇노스아시아	252,625	-	-	-	-	-	-

구분		전기						
		매출	매입	기타수익	기타비용	투자부동산 취득	배당금 지급	배당금 수취
기타	SCOTT JAPAN	41,241	-	10,194	-	-	-	-
	YMSA USA	-	-	-	188,768	-	-	-
	YOA	-	-	-	537,047	-	-	-
	레이앤코(유)	-	-	-	32,467	-	-	-
합계		86,441,241	1,776,396,791	2,838,418	7,765,385	-	22,386,320	-

(3) 보고기간말 현재 특수관계자에 대한 중요한 채권·채무의 내용은 다음과 같습니다(단 위:천원).

<당기말>

구분		당기말							
		매출채권(*1)	기타채권	대여금(*2)	임차보증금	매입채무	기타채무	임대보증금	리스부채
지배기업	(주)영원무역홀딩스	-	169,031	-	1,610,400	-	682,895	788,600	9,278,384
종속기업	SDF	33,495	-	-	-	-	-	-	-
	TSL	1,532,021	-	-	-	23,214,163	3,072	-	-
	YSS	-	-	-	-	3,808,204	-	-	-
	YSP	-	599	-	-	-	-	-	-
	YNL	2,616,746	43,300	-	-	130,382,653	91,950	-	-
	YLS	1,353,517	-	-	-	25,967,663	161,272	-	-
	STL	132,379	-	-	-	-	-	-	-
	YCL	956,094	-	-	-	83,568,313	47,909	-	-
	YPL	35,227	-	-	-	-	-	-	-
	KSL	-	-	-	-	24,284,051	71,343	-	-
	YHT	59,754	-	-	-	18,483,690	185,674	-	-
	YGA	14,446	-	-	-	-	-	-	-
	KSI	5,216,481	1,547	-	-	80,617,946	565,716	-	-
	SEL	8,147	-	-	-	-	-	-	-
	SWL	4,955	-	-	-	-	-	-	-
	YBL	79,711	9,450	-	-	3,799,959	337,186	-	-
	YHL	-	9,450	-	-	14,046,006	1,715	-	-
	SAL	278,794	-	-	-	-	-	-	-
	OR	1,766,969	-	-	-	-	-	-	-
	SCOTT SPORTS SA	3,327,717	-	-	-	-	-	-	-
	ESP	-	-	-	-	518,104	-	-	-
	KPP	3,666,456	-	-	-	308,030	-	-	-
	BSL	459,779	9,450	-	-	50,587,708	-	-	-
	APD	56,364	-	-	-	-	-	-	-
	DPD	55,684	-	-	-	-	-	-	-
	GPD	76,904	-	-	-	-	-	-	-
	EPD	59,039	-	-	-	-	-	-	-
	SQA	936,452	73,528	2,891,561	-	-	-	-	-
BKS	1,172,156	13,521	-	-	-	-	-	-	
KPL	54,306	-	-	-	-	-	-	-	
TVL	5,924	-	-	-	-	-	-	-	
AAI	-	163,217	25,788,000	-	-	-	-	-	
	㈜와이엠에스에이	85,360	13,912	-	-	-	-	413,016	-

구분		당기말							
		매출채권(*1)	기타채권	대여금(*2)	임차보증금	매입채무	기타채무	임대보증금	리스부채
기타	㈜영원아웃도어	999,781	1,788,166	-	-	97,645	13,306	8,597,860	-
	㈜스캇노스아시아	-	22,932	12,000,000	-	17,694	-	120,000	-
	YMSA USA	-	-	-	-	-	-	-	1,090,314
합계		25,044,658	2,318,103	40,679,561	1,610,400	459,701,829	2,162,038	9,919,476	10,368,698

<전기말>

구분		전기말							
		매출채권	기타채권	대여금(*)	임차보증금	매입채무	기타채무	임대보증금	리스부채
지배기업	(주)영원무역홀딩스	-	53,235	-	1,610,400	-	767,008	943,142	10,787,635
중속기업	SDF	275,739	41	-	-	-	-	-	-
	TSL	1,254,256	-	-	-	13,561,356	-	-	-
	YSS	-	-	-	-	781,670	-	-	-
	YNL	66,974	101,293	-	-	32,678,339	20,264	-	-
	YLS	12,846	-	-	-	19,409,912	1,024	-	-
	STL	94,342	-	-	-	-	-	-	-
	YCL	2,335,030	-	-	-	12,460,550	120,497	-	-
	YPL	85,309	-	-	-	-	-	-	-
	KSL	8,569,966	-	-	-	9,010,811	-	-	-
	YHT	2,182,827	-	-	-	1,845,845	-	-	-
	YGA	59,194	-	-	-	-	-	-	-
	KSI	4,078,314	6,907	-	-	11,969,786	34,478	-	-
	YBL	-	-	-	-	205,177	28,992	-	-
	YHL	-	9,558	1,267,300	-	3,009,779	2,441	-	-
	SAL	6,606,166	-	-	-	-	-	-	-
	OR	2,205,564	-	-	-	-	-	-	-
	SCOTT SPORTS SA	3,761,502	-	-	-	-	-	-	-
	ESP	-	-	-	-	357,456	-	-	-
	KPP	2,728,585	739,850	-	-	-	-	-	-
	BSL	515,801	5,684	-	-	8,641,812	-	-	-
APD	47,072	-	-	-	-	-	-	-	
DPD	51,570	-	-	-	-	-	-	-	
EPD	121,341	-	-	-	20,911	-	-	-	
SQA	18,759	5,399	1,799,657	-	-	-	-	-	
기타	BKS	-	4,746	-	-	-	-	-	-
	KPL	714,974	-	-	-	-	-	-	-
	TVL	412,969	-	-	-	-	-	-	-
	㈜와이엠에스에이	-	9,614	-	-	-	-	348,556	-
	㈜영원아웃도어	2,231,719	1,267,679	-	-	6,800	8,796	7,472,614	-
	㈜스캇노스아시아	-	21,831	-	-	13,335	-	167,000	-
	SCOTT JAPAN INC	-	10,194	-	-	-	-	-	-
	YMSA USA	-	-	-	-	-	47,292	-	1,231,341
합계		38,430,819	2,236,031	3,066,957	1,610,400	113,973,539	1,030,792	8,931,312	12,018,976

(*) 채권에 포함된 특수관계자에 대한 대여금은 다음과 같습니다(단위:천원).

구분		당기말	전기말
종속기업	AAI	25,788,000	-
	SQA	2,891,561	1,799,657
	YHL	-	1,267,300
기타	스캇노스아시아	12,000,000	-
합계		40,679,561	3,066,957

당기말 현재 특수관계자 대여금에 대하여 설정된 대손충당금은 없습니다.

(4) 당기와 전기 중 특수관계자와의 주요 자금거래는 다음과 같습니다(단위:천원).

<당기>

구분		자금대여 거래		자금차입 거래		출자	배당금 지급	배당금 수취
		대여	회수	차입	상환			
지배기업	(주)영원무역홀딩스(*1)	-	-	-	1,509,251	-	34,251,070	-
종속기업	AAI	25,788,000	-	-	-	-	-	-
	SQA	1,289,400	231,844	-	-	332,789	-	-
	YHL	-	1,311,800	-	-	-	-	-
	YNL	-	-	-	-	-	-	64,720,000
	YGA	-	-	-	-	-	-	9,298,680
	MSH	-	-	-	-	25,912,000	-	-
	YA	-	-	-	-	10,292,100	-	-
	ASI	-	-	-	-	330	-	-
기타	YMSA USA(*2)	-	-	-	161,414	-	-	-
	스캇노스아시아	12,000,000	-	-	-	-	-	-
합계		39,077,400	1,543,644	-	1,670,665	36,537,219	34,251,070	74,018,680

(*1) 당기 지배기업과 체결한 건물 리스계약에 따라 인식한 리스부채의 상환금액은 1,509,251천원, 이자비용은 423,229천원입니다.

(*2) 기타 특수관계자와 체결한 건물 리스계약에 따라 인식한 사용권자산은 없습니다. 리스부채의 상환금액은 161,414천원, 이자비용은 33,448천원입니다.

<전기>

구분		자금대여 거래		자금차입 거래		출자	배당금 지급	배당금 수취
		대여	회수	차입	상환			
지배기업	(주)영원무역홀딩스(*1)	-	-	-	1,482,261	-	22,386,320	-
종속기업	SQA	1,853,569	101,189	-	-	-	-	-
	YHL	-	1,307,300	-	-	-	-	-
	SCOTT CORPORATION SA	-	115,800,000	-	-	-	-	-
	DTL	-	-	-	-	1,851,785	-	-
	YES	-	-	-	-	2,772,715	-	-

구분		자금대여 거래		자금차입 거래		출자	배당금 지급	배당금 수취
		대여	회수	차입	상환			
기타	YMSA USA(*2)	-	-	-	139,076	-	-	-
	YOH CVC FUND1 LP	-	-	-	-	45,000,000	-	-
합계		1,853,569	117,208,489	-	1,621,337	49,624,500	22,386,320	-

(*1) 전기 지배기업과 체결한 건물 리스계약에 따라 인식한 리스부채의 상환금액은 1,482,261천원, 이자비용은 413,619천원입니다.

(*2) 기타 특수관계자와 체결한 건물 리스계약에 따라 인식한 사용권자산은 없습니다. 리스부채의 상환금액은 139,076천원, 이자비용은 37,881천원입니다.

(5) 당기와 전기 중 주요경영진 전체에 대한 보상내역은 다음과 같습니다(단위:천원).

구분	당기	전기
급여	8,000,000	4,890,385
퇴직급여	2,724,722	2,723,889

(6) 회사는 SCOTT CORPORATION SA의 경영권을 2015년 인수하면서 주주 상호간의 협력과 주주가치 극대화를 위하여 인수대상회사의 설립자와 주주간 협약을 체결하였습니다. 동 협약에는 이사회의 구성과 운영, 지분양도 제한(거래 후 10년), 제한기간 이후의 Right of First Refusal, Tag along, 파산 등 제한된 상황의 Call Option 등의 내용을 포함하고 있습니다.

(7) 회사는 2023년 12월 28일에 SCOTT SPORTS SA에 대한 추가 유동성 확보 및 재무구조 개선을 위한 운영자금 지원을 목적으로 CHF 150,000,000을 한도로 하는 대여차입약정을 체결하였고, 2024년 1월 2일에 CHF 100,000,000을 대여하였습니다.

6. 배당에 관한 사항

가. 배당정책

당사는 2009년 7월 유가증권상장법인으로 상장한 후부터 2022년(사업연도)까지 기말배당을 연속적으로 실시하고 있습니다. 또한 당사는 지난 2020년 8월 11일자 이사회결의로 다음과 같이 배당정책을 수립하였습니다.

당사는 주주가치 제고를 위해 매년 현금 배당을 실시해오고 있으며, 회사의 지속적인 성장에 기반한 안정적인 현금배당을 원칙으로 하고 있습니다. 또한 장기적인 관점에서는 회사의 성장과 기업가치 상승을 통한 주주가치 제고를 지향하고 있습니다.

당사는 상법 및 당사 정관에 따라 이사회결의로 배당을 실시하고 있으며, 배당 수준은 회사의 지속적인 성장을 위한 투자재원확보, 현금흐름 및 주주가치 제고 등을 전반적으로 고려하여 결정하고 있습니다.

이에 따라, 당사는 사업환경변화 등 경영환경의 급격한 변동이 없다면 연결기준 배당성향을 10%대로 유지하고, 향후 단계적으로 배당성향을 상향 시킬 수 있도록 노력하겠습니다. 다만, 현저한 수준의 배당 감소 또는 증가 시 그 사유를 사전에 제시하는 등 배당정책의 유연성도 확보하도록 하겠습니다.

나. 정관에 근거한 배당에 관한 사항

당사 정관은 주요 배당 관련 사항에 대해 다음과 같이 규정하고 있습니다.

제45조 (이익배당) ① 이익의 배당은 금전, 주식 및 기타의 재산으로 할 수 있다.
② 이익의 배당을 주식으로 하는 경우 회사가 수종의 주식을 발행한 때에는 주주총회의 결의로 그와 다른 종류의 주식으로도 할 수 있다. ③ 제1항의 배당은 매 결산기말 현재의 주주명부에 기재된 주주 또는 등록된 질권자에게 지급한다.

제45조의 2 (중간배당) (신설 2023.03.30)

- ① 이 회사는 이사회 결의로 상법 제462조의3에 의한 중간배당을 할 수 있다.
- ② 이 회사는 이사회 결의로 제1항의 배당을 받을 주주를 확정하기 위한 기준일을 정할 수 있으며, 기준일을 정한 경우 그 기준일의 2주 전에 이를 공고하여야 한다.
- ③ 중간배당은 직전결산기의 대차대조표상의 순자산액에서 다음 각호의 금액을 공제한 액을 한도로 한다.
 1. 직전결산기의 자본금의 액
 2. 직전결산기까지 적립된 자본준비금과 이익준비금의 합계액
 3. 상법시행령에서 정하는 미실현이익

4. 직전결산기의 정기주주총회에서 이익배당하기로 정한 금액
5. 직전결산기까지 정관의 규정 또는 주주총회의 결의에 의하여 특정목적을 위해 적립한 임의준비금
6. 중간배당에 따라 당해 결산기에 적립하여야 할 이익준비금

다. 주요배당지표

구 분	주식의 종류	당기	전기	전전기
		제15기	제14기	제13기
주당액면가액(원)		500	500	500
(연결)당기순이익(백만원)		515,959	674,518	298,067
(별도)당기순이익(백만원)		253,669	204,214	136,466
(연결)주당순이익(원)		11,762	15,377	6,795
현금배당금총액(백만원)		57,026	67,115	43,866
주식배당금총액(백만원)		-	-	-
(연결)현금배당성향(%)		11.1	10.0	14.7
현금배당수익률(%)	보통주	2.77	3.22	2.29
	우선주	-	-	-
주식배당수익률(%)	보통주	-	-	-
	우선주	-	-	-
주당 현금배당금(원)	보통주	1,300	1,530	1,000
	우선주	-	-	-
주당 주식배당(주)	보통주	-	-	-
	우선주	-	-	-

주1) (연결)당기순이익: 지배기업 소유주지분 순이익

주2) (연결)현금배당성향: 현금배당총액/지배기업 소유주지분 순이익

주3) 현금배당수익률: 배당과 관련된 주주총회 소집을 위한 주주명부 폐쇄일 2 매매거래일 전부터 과거 1주일간 형성된 최종 시세가격의 산술평균가격에 대한 주당 배당금의 비율을 백분율로 산정

주4) 상기 표의 당기(제15기) 현금 배당금은 상법 제449조의2 및 당사 정관 제43조에 따라 외부감사인의 감사 의견이 적정이고 감사위원 전원의 동의가 있었기에, 2024.03.28 이사회에서 승인하고 정기주주총회에서 보고됨.

라. 과거 배당 이력

(단위: 회, %)

연속 배당횟수		평균 배당수익률	
분기(중간)배당	결산배당	최근 3년간	최근 5년간
-	15	2.76	2.21

- 주1) 제15기 최근사업연도 결산배당을 포함하고 있음.
- 주2) 당사는 2009년도 7월 유가증권상장법인으로 상장한 후부터 제15기까지 기말배당을 연속적으로 실시함.
- 주3) 상기 평균 배당수익률은 보통주의 배당수익률이며 단순평균법으로 계산함.
- 주4) 평균 배당수익률 기간: 2021년~2023년 (최근 3년간), 2019년~2023년 (최근 5년간)
- 주5) 평균 별도 배당성향: 29.16% (최근 3년간), 30.12% (최근 5년간)

7. 증권의 발행을 통한 자금조달에 관한 사항

7-1. 증권의 발행을 통한 자금조달 실적

[지분증권의 발행 등과 관련된 사항]

공시대상기간중 신규로 발행하였거나 감소한 주식 내역은 없습니다.

- 증자(감자)현황

(기준일: 2023년 12월 31일)

(단위: 백만원, 주)

주식발행 (감소)일자	발행(감소) 형태	발행(감소)한 주식의 내용				
		종류	수량	주당 액면가액	주당발행 (감소)가액	비고
-	-	-	-	-	-	-

[채무증권의 발행 등과 관련된 사항]

채무증권 발행실적

(기준일: 2023년 12월 31일)

(단위: 백만원, %)

발행회사	증권종류	발행방법	발행일자	권면(전자등록) 총액	이자율	평가등급 (평가기관)	만기일	상환 여부	주관회사
(주)영원무역	회사채	공모	2020.04.28	50,000	2.08%	AA- (NICE신용평가) AA- (한국기업평가)	2023.04.28	상환	NH투자증권 한국산업은행 삼성증권
합 계	-	-	-	50,000	-	-	-	-	-

기업어음증권 미상환 잔액

(기준일: 2023년 12월 31일)

(단위: 백만원)

잔여만기		10일 이하	10일초과 30일이하	30일초과 90일이하	90일초과 180일이하	180일초과 1년이하	1년초과 2년이하	2년초과 3년이하	3년 초과	합 계
미상환 잔액	공모	-	-	-	-	-	-	-	-	-
	사모	-	-	-	-	-	-	-	-	-
	합계	-	-	-	-	-	-	-	-	-

단기사채 미상환 잔액

(기준일: 2023년 12월 31일)

(단위: 백만원)

잔여만기		10일 이하	10일초과 30일이하	30일초과 90일이하	90일초과 180일이하	180일초과 1년이하	합 계	발행 한도	잔여 한도
미상환 잔액	공모	-	-	-	-	-	-	-	-
	사모	-	-	-	-	-	-	-	-
	합계	-	-	-	-	-	-	-	-

회사채 미상환 잔액

(기준일: 2023년 12월 31일)

(단위: 백만원)

잔여만기		1년 이하	1년초과 2년이하	2년초과 3년이하	3년초과 4년이하	4년초과 5년이하	5년초과 10년이하	10년초과	합 계
미상환 잔액	공모	-	-	-	-	-	-	-	-
	사모	-	-	-	-	-	-	-	-
	합계	-	-	-	-	-	-	-	-

신종자본증권 미상환 잔액

(기준일: 2023년 12월 31일)

(단위: 백만원)

잔여만기		1년 이하	1년초과 5년이하	5년초과 10년이하	10년초과 15년이하	15년초과 20년이하	20년초과 30년이하	30년초과	합 계
미상환 잔액	공모	-	-	-	-	-	-	-	-
	사모	-	-	-	-	-	-	-	-
	합계	-	-	-	-	-	-	-	-

조건부자본증권 미상환 잔액

(기준일: 2023년 12월 31일)

(단위: 백만원)

잔여만기		1년 이하	1년초과 2년이하	2년초과 3년이하	3년초과 4년이하	4년초과 5년이하	5년초과 10년이하	10년초과 20년이하	20년초과 30년이하	30년초과	합 계
미상환 잔액	공모	-	-	-	-	-	-	-	-	-	-
	사모	-	-	-	-	-	-	-	-	-	-
	합계	-	-	-	-	-	-	-	-	-	-

7-2. 증권의 발행을 통해 조달된 자금의 사용실적

- 공모자금의 사용내역

(기준일 : 2023년 12월 31일)

(단위 : 백만원)

구분	회차	납입일	증권신고서 등의 자금사용 계획		실제 자금사용 내역		차이발생 사유 등
			사용용도	조달금액	내용	금액	
제3회 무보증사채	3	2020년 04월 28일	제2회사채 차환 자금	50,000	제2회사채 차환 자금	50,000	-

주) 상기 회사채는 2023.04.28에 전액 상환되었고 현재 미상환 잔액은 없음.

8. 기타 재무에 관한 사항

가. 대손충당금 설정현황 (연결기준)

- 계정과목별 대손충당금 설정내역

(단위 : 백만원, %)

구분	계정과목	채권 총액	대손충당금	대손충당금 설정률(%)
제15기	매출채권	503,369	12,578	2.50
	미수금	18,286	742	4.06
	단기대여금	27,354	100	0.37
	선급금	51,513	500	0.97
	장기대여금	26,106	13,228	50.67
	합 계	626,628	27,149	4.33
제14기	매출채권	514,078	4,289	0.83
	미수금	13,610	723	5.33
	단기대여금	29,885	100	0.33
	선급금	127,757	500	0.39
	장기대여금	11,683	11,683	100.00
	합 계	697,013	17,295	2.48
제13기	매출채권	391,792	4,599	1.17
	미수금	9,480	183	1.93
	단기대여금	37,216	100	0.27
	선급금	107,434	500	0.47
	장기대여금	10,840	10,840	100.00
	합 계	556,762	16,222	2.91

- 대손충당금 변동현황

(단위 : 백만원)

구 분	제15기	제14기	제13기
1. 기초 대손충당금 잔액합계	17,295	16,222	10,699
2. 순대손처리액(①-②±③)	1,650	(583)	(4,415)
① 대손처리액(상각채권액)	(32)	(1,326)	(4,677)
② 상각채권회수액	-	-	-
③ 기타증감액	1,682	743	262
3. 대손상각비 계상(환입)액	8,203	1,656	9,938
4. 기말 대손충당금 잔액합계	27,149	17,295	16,222

- 대손충당금 설정방침

당사는 현재 매출채권, 미수금 등 받을 채권잔액의 회수가능에 대한 개별분석 및 과거의 대손경험율을 토대로 하여 예상되는 대손추정액을 대손충당금으로 설정하고 있습니다.

(단위 : 백만원, %)

구 분		6월 이하	6월 초과 1년 이하	1년 초과 3년 이하	3년 초과	계
금 액	일반	460,572	4,393	3,199	-	468,164
	특수관계자	31,409	3,705	91	-	35,205
	계	491,982	8,098	3,289	-	503,369
구성비율		97.7%	1.6%	0.7%	0.0%	100.0%

나. 재고자산 현황 등 (연결기준)

(1) 재고자산의 사업부문별 보유현황

(단위 : 백만원, %)

사업부문	계정과목	제15기	제14기	제13기	비고
제조OEM 사업부문	상품 / 제품	162,613	159,331	114,025	-
	원 재 료	156,806	194,143	180,676	-
	재 공 품	83,591	72,500	57,717	-
	저 장 품	30,538	24,182	26,904	-
	미 착 품	43,002	45,550	40,780	-
SCOTT 사업부문	상품 / 제품	786,057	413,675	175,753	-
	원 재 료	4,151	3,937	2,460	-
	재 공 품	315	594	563	-

사업부문	계정과목	제15기	제14기	제13기	비고
기타 사업부문	상품 / 제품	48,192	55,792	26,306	-
	원 재 료	2,711	3,435	4,463	-
	재 공 품	373	127	577	-
	저 장 품	18	9	12	-
	미 착 품	10,796	10,629	13,752	-
합 계		1,329,162	983,904	643,988	-
총자산대비 재고자산 구성비율(%) [재고자산합계÷기말자산총계×100]		25.09%	21.80%	18.15%	-
재고자산회전율(회수) [연환산 매출원가÷{(기초재고+기말재고)÷2}]		2.12회	3.19 회	3.44 회	-

(2) 재고자산의 실사내역

- **실사 일자 및 원칙:** 당사는 매회계연도말 기준으로 연초에 외부감사인 삼일회계법인의 입회하에 재고실사를 실시하며, 실물과 장부상의 차이를 조정해가고 있습니다.
- **실사 방법 및 평가:** 당사의 내수판매용 상품은 생산구입년도와 제품실물 상태에 따라 장기체화재고를 파악하고, 이를 제품평가에 반영하고 있습니다.

(3) 재고자산의 평가내역

(단위 : 백만원)

계정과목	평가전금액	평가충당금	재무상태표가액	비고
제·상품	1,040,927	(44,065)	996,863	-
원재료	187,686	(24,018)	163,668	-
재공품	84,278	-	84,278	-
저장품	30,556	-	30,556	-
미착품	53,797	-	53,797	-
합 계	1,397,245	(68,083)	1,329,162	-

다. 공정가치평가 절차요약

- 금융자산의 분류

연결회사는 다음의 측정 범주로 금융자산을 분류합니다.

- 당기손익-공정가치 측정 금융자산
- 기타포괄손익-공정가치 측정 금융자산

- 상각후원가 측정 금융자산

금융자산은 금융자산의 관리를 위한 사업모형과 금융자산의 계약상 현금흐름 특성에 근거하여 분류합니다. 공정가치로 측정하는 금융자산의 손익은 당기손익 또는 기타포괄손익으로 인식합니다. 채무상품에 대한 투자는 해당 자산을 보유하는 사업모형에 따라 그 평가손익을 당기손익 또는 기타포괄손익으로 인식합니다. 회사는 금융자산을 관리하는 사업모형을 변경하는 경우에만 채무상품을 재분류합니다. 단기매매항목이 아닌 지분상품에 대한 투자는 최초 인식시점에 후속적인 공정가치 변동을 기타포괄손익으로 표시할 것을 지정하는 취소불가능한 선택을 할 수 있습니다. 지정되지 않은 지분상품에 대한 투자의 공정가치 변동은 당기손익으로 인식합니다.

- 금융자산의 측정

연결회사는 최초 인식시점에 금융자산을 공정가치로 측정하며, 당기손익-공정가치 측정 금융자산이 아닌 경우에 해당 금융자산의 취득과 직접 관련되는 거래원가는 공정가치에 가산합니다. 당기손익-공정가치 측정 금융자산의 거래원가는 당기손익으로 비용처리합니다. 내재파생상품을 포함하는 복합계약은 계약상 현금흐름이 원금과 이자로만 구성되어 있는지를 결정할 때 해당 복합계약 전체를 고려합니다.

- 금융자산의 손상

연결회사는 미래전망정보에 근거하여 상각후원가로 측정하거나 기타포괄손익-공정가치로 측정하는 채무상품에 대한 기대신용손실을 평가합니다. 손상 방식은 신용위험의 유의적인 증가 여부에 따라 결정됩니다. 단, 매출채권 및 리스채권에 대해 연결회사는 채권의 최초 인식시점부터 전체기간 기대신용손실을 인식하는 간편법을 적용합니다.

라. 금융상품의 공정가치 평가

[공정가치 측정]

공정가치로 측정되는 금융상품은 공정가치 서열체계에 따라 구분되며 정의된 수준들은 다음과 같습니다.

- 측정일에 동일한 자산이나 부채에 대해 접근할 수 있는 활성시장의 (조정하지 않은) 공시가격 (수준 1)
- 수준 1의 공시가격 외에 자산이나 부채에 대해 직접적으로나 간접적으로 관측할 수 있는 투입변수 (수준 2)
- 자산이나 부채에 대한 관측할 수 없는 투입변수 (수준 3)

[공정가치 서열체계]

당기말과 전기말 현재 공정가치로 측정된 연결회사 금융상품의 공정가치 서열체계에 따른 수준별 공시는 다음과 같습니다(단위:천원).

구분	당기말			
	수준1	수준2	수준3	합계
금융자산				
기타포괄손익-공정가치 측정 금융자산	418,784,200	-	24,826	418,809,026
당기손익-공정가치 측정 금융자산	-	-	4,864,449	4,864,449
파생상품자산	-	8,039,635	-	8,039,635
금융부채				
파생상품부채	-	1,010,075	-	1,010,075

구분	전기말			
	수준1	수준2	수준3	합계
금융자산				
기타포괄손익-공정가치 측정 금융자산	396,425,642	-	24,826	396,450,468
당기손익-공정가치 측정 금융자산	-	-	4,192,745	4,192,745
파생상품자산	-	31,098,251	-	31,098,251
금융부채				
파생상품부채	-	3,443,950	-	3,443,950

보고기간말 현재 연결회사가 보유중인 금융상품의 공정가치는 장부금액과 유의적인 차이가 없습니다.

IV. 이사의 경영진단 및 분석의견

1. 예측정보에 대한 주의사항

당사가 본 경영진단 및 분석의견에서 미래에 발생할 것으로 예측하여 기재 또는 표시한 내용은 동 의견서 작성시점의 사건 및 재무성과에 대한 회사의 의견을 반영한 것입니다. 동 예측정보는 미래의 경영환경과 관련된 다양한 가정에 기초하고 있으며, 이러한 가정들은 동 의견서 작성시점의 합리적인 근거에 기초하였지만 외부 환경, 회사 내부경영과 관련된 요인 및 기타 변수로 인하여 결과적으로 부정확한 것으로 판명될 수도 있습니다. 당사는 동 의견서의 예측정보 작성시점 이후에 발생하는 위험 또는 불확실성을 반영하기 위하여 예측정보에 기재한 사항을 수정하는 정정보고서를 공시할 의무는 없습니다. 결과적으로 이러한 주의문구는 모든 예측정보에 대하여 적용되며, 동 의견서상에서 회사가 예상한 결과 또는 사항이 실현되거나 회사가 당초 예상한 영향이 발생한다는 확신을 제공할 수 없습니다. 동 의견서에 기재된 예측정보는 동 의견서 작성시점을 기준으로 작성한 것이며, 회사가 이러한 위험요인이나 예측정보를 업데이트할 책임이 없음을 유의하시기 바랍니다.

2. 개 요

당사는 지난 2009년 7월 1일 (주)영원무역홀딩스와 인적분할을 통해 설립되었으며, 동 분할을 통하여 아웃도어 및 스포츠 의류, 신발, Backpack 등의 제품 생산 및 수출 사업을 인수한 뒤 그 사업을 유지하고 있습니다. 당사는 유럽 및 선진국 시장의 불확실성과 국내외 경제 및 무역 환경의 변동성이 커지는 상황에서도 주요 수출 거래선으로부터의 안정적인 수주 확보 및 당사 해외공장의 생산성 향상을 통하여 중장기 경영성과를 개선함은 물론이고 지속가능한 성장과 OEM 업계에서 최상위 수준의 수익성을 유지하기 위한 다양한 투자 활동을 계속하고 있습니다.

당사는 공장의 생산성 향상을 위한 Automation 설비투자를 강화하고 있으며, 의류제조분야 세계 최초로 '사업연속성 관리시스템'에 대한 ISO 22301을 획득함으로써 어떠한 위기 상황에서도 기한내 납품을 완수할 수 있는 체제가 구축되었음을 인증 받았습니다. 또한 당사는 신규 첨단 소재를 활용한 니트의류 사업확대를 위하여 방글라데시 KEPZ공단내에 공장을 설립하여 스포츠 의류소재 경편(Warp) 니트 생산, 스웨터 의류 생산 및 바이어를 위한 제품개발 디자인센터 등, Textile 기반의 수직계열화 설비투자를 지속적으로 추진하고 있습니다. 뿐만 아니라 당사는 주력 생산법인이 위치한 방글라데시와 베트남을 비롯하여 전세계 사업장에서 환경친화적인 경영을 위해 다양한 활동을 진행하고 있습니다. 친환경

적인 의류생산체계 구축을 비롯하여, 사업현장에서 신재생에너지를 적극적으로 사용하고 전기와 물 사용량 저감을 위해 지속적으로 투자하는 등 ESG 기반 경영 체계를 구축하고 있습니다.

당사는 기존 사업 분야에서의 투자와 사업성과 뿐 아니라, 글로벌 아웃도어 및 스포츠 의류 브랜드 시장에서 당사가 차지하고 있는 성과와 신용도를 바탕으로 미국 아웃도어 브랜드 회사 OUTDOOR RESEARCH, LLC와 스위스 프리미엄 자전거 브랜드 회사 SCOTT CORPORATION SA를 인수하여 해외시장에서 아웃도어 및 스포츠 브랜드 유통업까지 사업의 범위를 확대 운영하고 있습니다.

3. 재무상태 및 영업실적 (연결기준)

가. 재무상태

당사의 2023년말 연결기준 자산총계는 5조 2,971억원으로 전년비 17.4% 증가했으며, 이 중 유동자산은 3조 3,469억원입니다. 부채총계는 1조 7,092억원으로 전년비 22.1% 증가했으며, 이 중 유동부채는 1조 1,233억원입니다. 또한 자본총계는 3조 5,880억원으로 전년비 15.2% 증가했으며, 유동비율 및 부채비율은 각각 298.0%, 47.6%입니다.

(단위: 백만원)

구 분	제15기	제14기	증 감
I. 유동자산	3,346,930	2,821,446	525,484
II. 비유동자산	1,950,194	1,692,178	258,015
자산총계	5,297,124	4,513,624	783,500
I. 유동부채	1,123,291	822,687	300,604
II. 비유동부채	585,862	576,633	9,229
부채총계	1,709,153	1,399,320	309,833
I. 지배기업지분	3,246,664	2,814,524	432,140
1. 자본금	22,156	22,156	-
2. 주식발행초과금	453,267	453,267	-
3. 이익잉여금	2,712,526	2,263,682	448,844
4. 기타자본항목	58,715	75,420	(16,704)
II. 비지배지분	341,306	299,780	41,526
자본총계	3,587,971	3,114,304	473,666

나. 영업실적

당사의 2023년도 연결기준 영업실적을 보면 매출액 3조 6,044억원, 영업이익 6,371억원, 그리고 순이익 5,331억원으로, 매출액은 전년비 7.8% 감소했고 영업이익과 순이익도 전년비 각각 22.6%, 28.3% 감소했습니다. 이는 글로벌 경제 불확실성 및 전방산업 수요둔화 등 어려운 경영환경 영향으로 OEM 오더가 감소세를 보였기 때문이나, 당사는 해외현지공장에 지속적인 설비투자 및 생산성 향상을 위한 다양한 노력을 통해 경쟁력 강화를 모색하고 있습니다. 또한 SCOTT도 코로나19가 종료됨에 따라 글로벌 자전거시장 수요가 둔화되어 판매감소 및 재고과다로 어려움을 겪으며 매출 및 이익이 하락하였습니다.

(단위: 백만원)

구 분	제15기	제14기	증 감
매출액	3,604,377	3,910,961	(306,584)
매출총이익	1,154,952	1,316,617	(161,665)
영업이익	637,146	823,027	(185,881)
당기순이익	533,071	743,155	(210,084)

다. 주요경영지표 (연결기준)

항 목	제15기	제14기
유동비율	298.0%	343.0%
부채비율	47.6%	44.9%
총자산순이익률	10.1%	16.5%
자기자본이익률	14.9%	23.9%
매출액순이익률	14.8%	19.0%

4. 유동성 및 자금조달 (연결기준)

가. 유동성 현황

보고기간말 현재 당사의 유동성위험 분석내역은 다음과 같습니다. (단위: 백만원)

<당기말>

구분	3개월 미만	3개월에서 1년 이하	1년에서 2년 이하	2년초과	합계
차입금	44,975	428,789	70,721	6,910	551,396
매입채무	329,390	126,167	-	-	455,556
기타지급채무	66,248	21,318	8	-	87,574
리스부채	5,855	17,566	23,285	151,873	198,580
매매목적 파생상품					
유출	107,546	25,349	-	-	132,895
(유입)	(109,998)	(25,480)	-	-	(135,478)
매매목적 파생상품 합계	(2,452)	(131)	-	-	(2,583)
위험회피 파생상품					
유출	115,313	43,278	-	-	158,591
(유입)	(120,008)	(43,029)	-	-	(163,037)
위험회피 파생상품 합계	(4,695)	249	-	-	(4,446)

<전기말>

구분	3개월 미만	3개월에서 1년 이하	1년에서 2년 이하	2년 초과	합계
차입금	8,380	244,985	127,065	6,179	386,609
사채	52	10,052	-	-	10,104
매입채무	293,976	17,635	28,254	328	340,193
기타지급채무	67,258	10,131	1,177	225	78,791
리스부채	4,258	12,994	16,958	141,692	175,902
매매목적 파생상품					
유출	165,087	32,705	-	-	197,792
(유입)	(179,742)	(31,399)	-	-	(211,141)
매매목적 파생상품 합계	(14,655)	1,306	-	-	(13,349)
위험회피 파생상품					
유출	166,686	62,033	-	-	228,719
(유입)	(179,897)	(63,127)	-	-	(243,024)
위험회피 파생상품 합계	(13,211)	(1,094)	-	-	(14,305)

나. 자금조달 현황 (단위: 백만원)

구분		제15기	제14기	증감
		기말잔액	기말잔액	
부채계정 조달	차입금	551,396	386,609	164,787
	회사채	-	9,996	(9,996)
	기타	-	-	-
합계		551,396	396,605	154,791

5. 부외거래

연결 감사보고서 주석 '39.우발채무와 약정사항'을 참고하시기 바랍니다.

6. 그 밖의 투자의사결정에 필요한 사항

연결 감사보고서 주석 '2.중요한 회계정책'을 참고하시기 바랍니다.

V. 회계감사인의 감사의견 등

1. 외부감사에 관한 사항

가. 회계감사인의 명칭 및 감사의견

사업연도	감사인	감사의견	강조사항 등	핵심감사사항
제15기 (당기)	삼일회계법인	적정	해당사항 없음	연결 - 영업권 및 비한정내용연수를 가진 브랜드가치 손상평가 별도 - 종속기업 투자주식에 대한 손상평가
제14기 (전기)	삼일회계법인	적정	해당사항 없음	연결 - 영업권 및 비한정내용연수 무형자산 손상평가 별도 - 종속기업 투자주식에 대한 손상평가
제13기 (전전기)	삼일회계법인	적정	COVID-19 영향으로 인한 불확실성	연결 - 영업권 및 비한정내용연수 무형자산 손상평가 별도 - 종속기업 투자주식에 대한 손상평가

나. 감사용역 체결현황

사업연도	감사인	내 용	감사계약내역		실제수행내역	
			보수	시간	보수	시간
제15기 (당기)	삼일회계법인	분.반기 재무제표 검토 별도 및 연결 재무제표 감사 내부회계관리제도 감사	500,000	5,000 시간	500,000	4,916 시간
제14기 (전기)	삼일회계법인	분.반기 재무제표 검토 별도 및 연결 재무제표 감사 내부회계관리제도 감사	500,000	5,500 시간	500,000	4,872 시간
제13기 (전전기)	삼일회계법인	분.반기 재무제표 검토 별도 및 연결 재무제표 감사 내부회계관리제도 감사	490,000	5,400 시간	490,000	5,153 시간

다. 회계감사인과의 비감사용역 계약체결 현황 (단위: 천원)

사업연도	계약체결일	용역내용	용역수행기간	용역보수	비고
제15기(당기)	2023.12.01	세무자문	2023.12.01 ~ 2024.04.30	43,000	-
	2023.11.22	세무자문	2023.11.22 ~ 2023.12.31	21,000	
	2023.04.13	세무지원	2023.04.13 ~ 2023.07.19	310,000	
	2023.03.01	세무자문	2023.03.01 ~ 2024.02.29	12,000	
	2023.01.01	세무자문	2023.01.01 ~ 2023.05.31	17,000	
제14기(전기)	2022.11.30	세무자문	2022.11.30 ~ 2022.12.31	130,000	-
	2022.09.01		2022.09.01 ~ 2022.10.28		
	2022.03.30		2022.03.30 ~ 2023.02.28		
	2022.03.30		2022.03.30 ~ 2022.04.30		
제13기(전전기)	2021.11.17	BEPS자문	2021.11.18 ~ 2021.12.31	22,000	-

라. 내부감사기구가 회계감사인과 논의한 결과

공시서류 작성기준일이 속하는 사업연도의 개시일부터 공시서류 제출일까지 기간동안 내부감사기구가 회계감사인과 논의한 결과는 다음과 같습니다.

구분	일자	참석자	방식	주요 논의 내용
1	2023년 03월 10일	감사위원회 : 위원 3명 회사 : 내부감사팀 감사인 : 업무수행이사 외 2명	대면회의	- 2022년 연간 회계감사 진행경과(그룹감사포함) - 핵심감사사항 감사 진행경과 - 내부회계관리제도 감사 진행경과 등
2	2023년 05월 11일	감사위원회 : 위원 3명 회사 : 내부감사팀 감사인 : 업무수행이사 외 2명	대면회의	- 2023년 1분기 검토 주요 사항 - 2023년 연간 회계감사계획
3	2023년 08월 11일	감사위원회 : 위원 3명 회사 : 내부감사팀 감사인 : 업무수행이사 외 2명	대면회의	- 2023년 상반기 회계감사(반기검토) 및 내부회계관리제도 감사 진행결과 - 감사계획(유의적 위험, 핵심감사사항) 업데이트
4	2023년 12월 20일	감사위원회 : 위원 3명 회사 : 내부감사팀 감사인 : 업무수행이사 외 2명	대면회의	- 2023년도 3분기 검토 주요 논의 사항 보고 - 연결감사 및 핵심감사사항 진행경과 보고 - 내부회계관리제도 감사 진행경과 보고
5	2024년 03월 08일	감사위원회 : 위원 3명 회사 : 내부감사팀 감사인 : 업무수행이사 외 2명	대면회의	- 2023년 연간 회계감사 진행경과(그룹감사포함) - 핵심감사사항 감사 진행경과 - 내부회계관리제도 감사 진행경과 등
6	2024년 03월 28일	감사위원회 : 위원 2명 회사 : 내부감사팀 감사인 : 업무수행이사 외 2명	서면회의	- 2023년 연간 감사수행 및 감사종결 단계의 보고

마. 조정협의회 관련 사항 - 해당사항 없습니다.

2. 내부통제에 관한 사항

당사는 주식회사의 외부감사에 관한 법률에 의거 내부회계관리제도를 설계 및 운영하고 있으며, 내부회계관리제도의 운영실태 관련 감사를 연 1회 실시합니다.

당사의 외부감사인은 2023년 12월 31일 현재 「내부회계관리제도 설계 및 운영 개념체계」에 근거한 당사의 내부회계관리제도를 감사하였습니다. 당사의 외부감사인은 당사의 내부회계관리제도가 2023년 12월 31일 현재 「내부회계관리제도 설계 및 운영 개념체계」에 따라 중요성의 관점에서 효과적으로 설계 및 운영되고 있다는 의견을 표명하였습니다. 당사의 외부감사인은 또한 대한민국의 회계감사기준에 따라, 회사의 2023년 12월 31일 현재의 재무상태표, 동일로 종료되는 보고 기간의 손익계산서, 포괄손익계산서, 자본변동표, 현금흐름표 그리고 유의적인 회계정책의 요약을 포함한 재무제표 주석을 감사하였으며, 2024년 3월 28일자 감사보고서에서 적정의견을 표명하였습니다.

VI. 이사회 등 회사의 기관에 관한 사항

1. 이사회에 관한 사항

가. 이사회 구성 개요

2023년 12월 31일 보고서 작성기준일 현재 당사의 이사회는 5명의 사내이사와 5명의 사외이사 등 총 10명의 이사로 구성되어 있으며, 당사의 이사회 의장은 당사 사업경영 전반에 대한 풍부한 경험을 바탕으로 이사회를 안정적으로 이끌 책임자로서 대표이사인 성기학 회장이 맡고 있습니다.

나. 사외이사 및 그 변동현황

(단위 : 명)

이사의 수	사외이사 수	사외이사 변동현황		
		선임	해임	중도퇴임
10	5	1	-	-

주) 2023년 3월 30일 정기주주총회에서 문종박 사외이사 재선임됨.

다. 이사회 주요활동내역 및 의결사항 등

회사의 중요한 의사결정은 이사회의 심의 및 결정을 통하여 이루어지고 있습니다.

회차	개최일자	의안내용	가결여부	이사의 성명 (출석률 %)											
				성기학 (100%)	이영희 (100%)	성래은 (100%)	신석빈 (100%)	이민석 (100%)	조환복 (100%)	문종박 (90%)	서진석 (90%)	정서용 (100%)	박성관 (100%)		
1	'23.03.08	내부회계관리제도 운영실태 보고 및 평가보고의 건	보고	참석	참석	참석	참석	참석	참석	참석	참석	참석	참석	참석	참석
		사외이사후보추천위원회 결의사항 보고의 건	보고	참석	참석	참석	참석	참석	참석	참석	참석	참석	참석	참석	참석
		이사회내 위원회 활동실적 보고의 건	보고	참석	참석	참석	참석	참석	참석	참석	참석	참석	참석	참석	참석
		2022년 재무제표(연결&별도) 및 영업보고서 승인의 건	가결	찬성	찬성	찬성	찬성	찬성	찬성	찬성	찬성	찬성	찬성	찬성	찬성
		2022년 현금배당 결정의 건	가결	찬성	찬성	찬성	찬성	찬성	찬성	찬성	찬성	찬성	찬성	찬성	찬성
		정관 일부 변경의 건	가결	찬성	찬성	찬성	찬성	찬성	찬성	찬성	찬성	찬성	찬성	찬성	찬성
		제14기 주주총회 소집 및 회의목적사항 결정의 건	가결	찬성	찬성	찬성	찬성	찬성	찬성	찬성	찬성	찬성	찬성	찬성	찬성
2	'23.03.21	부동산 임대차 계약 승인의 건	가결	찬성	찬성	찬성	찬성	찬성	찬성	찬성	찬성	찬성	찬성	찬성	
		2022년 재무제표 및 연결재무제표 확정 승인의 건	가결	찬성	찬성	찬성	찬성	찬성	찬성	찬성	찬성	찬성	찬성	찬성	
3	'23.03.30	제14기 정기주주총회 결과 보고의 건	보고	참석	참석	참석	참석	참석	참석	참석	참석	참석	참석	참석	
		YIA 자본금 증자 승인의 건	가결	찬성	찬성	찬성	찬성	찬성	찬성	찬성	찬성	찬성	찬성	찬성	
		SQA 대여금 승인의 건	가결	찬성	찬성	찬성	찬성	찬성	찬성	찬성	찬성	찬성	찬성	찬성	
4	'23.05.10	2023년 1분기 경영실적 보고의 건	보고	참석	참석	참석	참석	참석	참석	참석	참석	참석	참석	참석	
		영원무역홀딩스와의 경영지원서비스 계약 등 체결의 건	가결	찬성	찬성	찬성	찬성	찬성	찬성	찬성	찬성	찬성	찬성	찬성	
		부동산임대차 계약 승인의 건	가결	찬성	찬성	찬성	찬성	찬성	찬성	찬성	찬성	찬성	찬성	찬성	
		부동산 취득의 건	가결	-	찬성	-	찬성	찬성	찬성	찬성	찬성	찬성	찬성	찬성	
5	'23.06.07	부동산 매매계약 체결 승인의 건	가결	-	찬성	-	찬성	찬성	찬성	찬성	찬성	찬성	찬성		

회차	개최일자	의안내용	가결여부	이사의 성명 (출석률 %)										
				성기학 (100%)	이영희 (100%)	성래은 (100%)	신석빈 (100%)	이민석 (100%)	조환복 (100%)	문종박 (90%)	서진석 (90%)	정서용 (100%)	박성완 (100%)	
6	'23.08.10	2023년 상반기 경영실적 보고의 건	보고	참석	참석	참석	참석	참석	참석	참석	참석	참석	참석	
		영원무역홀딩스와의 상표권양수도 계약의 건	가결	찬성	찬성	찬성	찬성	찬성	찬성	찬성	찬성	찬성	찬성	
		영원무역홀딩스와의 IT시스템운영지원 계약 체결의건	가결	찬성	찬성	찬성	찬성	찬성	찬성	찬성	찬성	찬성	찬성	
		AAI 대여금 승인의 건	가결	찬성	찬성	찬성	찬성	찬성	찬성	찬성	찬성	찬성	찬성	
		ASI 자본금 증자의 건	가결	찬성	찬성	찬성	찬성	찬성	찬성	찬성	찬성	찬성	찬성	
		부동산임대차 계약 승인의 건	가결	찬성	찬성	찬성	찬성	찬성	찬성	찬성	찬성	찬성	찬성	
7	'23.10.13	스캇노스아시아 대여금 한도 설정의 건	가결	찬성	찬성	찬성	찬성	찬성	찬성	찬성	찬성	찬성	찬성	
8	'23.11.06	2023년 3분기 경영실적 보고의 건	보고	참석	참석	참석	참석	참석	참석	참석	참석	참석	참석	
		ESG중대성평가 결과 보고의 건	보고	참석	참석	참석	참석	참석	참석	참석	참석	참석	참석	
		준법지원인 선임의 건	가결	찬성	찬성	찬성	찬성	찬성	찬성	찬성	찬성	찬성	찬성	
		사내이사 겸직 승인의 건	가결	찬성	찬성	찬성	찬성	찬성	찬성	찬성	찬성	찬성	찬성	
		ETL 보증서 제공의 건	가결	찬성	찬성	찬성	찬성	찬성	찬성	찬성	찬성	찬성	찬성	
		부동산 임대차 계약 승인의 건	가결	찬성	찬성	찬성	찬성	찬성	찬성	찬성	찬성	찬성	찬성	
9	'23.12.05	YNL 배당금 지급 승인의 건	가결	찬성	찬성	찬성	찬성	찬성	찬성	찬성	찬성	불참	찬성	찬성
		MSH 자본금 증자의 건	가결	찬성	찬성	찬성	찬성	찬성	찬성	찬성	찬성	불참	찬성	찬성
10	'23.12.28	SCOTT Sports SA 대여금 한도 설정의 건	가결	-	찬성	찬성	-	찬성	찬성	찬성	불참	찬성	찬성	찬성
		SCOTT Sports SA 대여금 관련 Financial Controller에 대한 Indemnity 제공의 건	가결	-	찬성	찬성	-	찬성	찬성	찬성	불참	찬성	찬성	찬성

주1) '23.05.10 이사회 안건인 '부동산 취득의 건'과 '23.06.07 이사회 안건인 '부동산 매매계약 체결 승인의 건'은 이해관계자인 성기학 사내이사 및 성래은 사내이사의 의결은 제외됨.

주2) '23.12.28 이사회 안건은 이해관계자인 성기학 사내이사 및 신석빈 사내이사의 의결은 제외됨.

라. 이사회내 위원회

보고서 작성기준일 현재 당사에는 감사위원회, 사외이사후보추천위원회, 경영위원회, 지속가능경영위원회 등 총 4개의 이사회내위원회가 설치되어 운영 중에 있습니다. 감사위원회는 회사의 회계와 업무 감사를, 사외이사후보추천위원회는 주주총회에서 선임할 사외이사 후보 추천을, 경영위원회는 이사회가 위임한 사항 처리를, 지속가능경영위원회는 회사의 재무적 주요 리스크뿐만 아니라 환경, 사회, 지배구조 등 ESG 관련 주요정책 및 이행사항 등을 감독하는 역할을 맡고 있습니다.

- 이사회 내 위원회의 구성현황

보고서 작성기준일 현재 이사회내위원회 구성현황은 아래와 같습니다.

위원회명	구성	소속 이사명	설치목적 및 권한사항	비고
감사위원회	사외이사 3	문종박(위원장) 서진석 정서용	- 이사 및 경영진의 업무 감독 - 회사의 회계와 업무 감사 - 외부감사인 선정에 대한 승인 - 그 밖에 감사업무와 관련하여 정관 또는 내규에서 정하는 사항	-
사외이사후보추천위원회	사외이사 3 사내이사 2	조환복(위원장) 문종박 박성완 성래은 이민석	- 주주총회에서 선임할 사외이사 후보 추천	-
경영위원회	사내이사 3	성래은(위원장) 이민석 신석빈	- 이사회가 위임한 사항 결의 1) 경영에 관한 사항 2) 재무에 관한 사항	-

위원회명	구성	소속 이사명	설치목적 및 권한사항	비고
지속가능 경영위원회	사외이사 3 사내이사 3	서진석(위원장) 정서용 박성완 성기학 이영희 신석빈	- 지속가능경영 중장기 경영전략 수립 - ESG & 지속가능경영 이슈 검토 - 회사의 주요 리스크 요인 검토 및 지속 관리	-

- 이사회 내 위원회의 활동내역

위원회명	개최일자	의안내용	가결 여부	이사의 성명 (출석률 %)				
				조환복 (100%)	박성완 (100%)	성래은 (100%)	이민석 (100%)	문종박 (-)
찬반 여부								
사외이사후보 추천위원회	2023.03.03	사외이사후보 추천의 건	가결	찬성	찬성	찬성	찬성	-

주) 문종박 사외이사의 재선임을 위한 사외이사후보 추천의 건이므로 문종박 사외이사의 의결은 제외됨.

위원회명	개최일자	의안내용	가결 여부	이사의 성명 (출석률 %)					
				서진석 (100%)	정서용 (100%)	박성완 (100%)	성기학 (100%)	이영희 (100%)	신석빈 (100%)
찬반 여부									
지속가능 경영위원회	2023.02.15	2022 ESG 평가결과 보고의 건	보고	참석	참석	참석	참석	참석	참석
	2023.11.06	ESG 중대성평가 결과 보고의 건 영원무역 재무리스크 관리현황 보고의 건	보고	참석	참석	참석	참석	참석	참석

마. 이사의 전문성 및 독립성

당사는 정관 제30조에 따라 주주총회에서 이사를 선임하며 선임할 사내이사 후보자는 이사회가, 사외이사 후보자는 이사회 및 사외이사후보추천위원회가 추천하여 주주총회에 제안 후 확정하고 있습니다. 당사는 이사선출에 있어서 관련 법령과 정관에서 요구하는 자격요건의 충족여부를 확인하고 있으며 상법에서 요구하고 있는 이사 자격뿐만 아니라 관련 분야에 관한 전문지식 및 경험이 풍부한 자로 제한하고 있으며, 현재 당사 이사회는 경영, 경제, 무역, 회계, 재무, 금융, 법률, 환경 등의 전문가로 고르게 구성되어 있습니다.

구분	성명	추천인	임기	연임 횟수	담당업무	회사와의 거래	최대주주 또는 주요주주와의 관계
사내이사	성기학	이사회	3년	4회	대표이사	임대차계약	(주)영원무역홀딩스 특수관계인
	성래은	이사회	3년	4회	경영총괄	해당없음	(주)영원무역홀딩스 임원 겸임
	신석빈	이사회	3년	-	CFO		
	이영희	이사회	3년	3회	총괄		
	이민석	이사회	3년	-	경영관리총괄		
조환복	이사회	3년	1회	이사회/위원회			
	문종박	사외이사후보	3년	1회	이사회/위원회		

구분	성명	추천인	임기	연임 횟수	담당업무	회사와의 거래	최대주주 또는 주요주주와의 관계
사외이사		추천위원회					해당없음
	서진석	사외이사후보 추천위원회	3년	-	이사회/위원회		
	정서용	사외이사후보 추천위원회	3년	-	이사회/위원회		
	박성완	사외이사후보 추천위원회	3년	-	이사회/위원회		

바. 사외이사 교육실시 현황

교육일자	교육실시주체	참석 사외이사	불참사 사유	주요 교육내용
2023년 11월 16일	한영회계법인	조환복 정서용 박성완	-	- 내부회계관리제도 최근 동향 - 연결내부회계관리제도 관련 책임과 역할

사. 사외이사 지원조직 현황

부서(팀)명	직원수(명)	직위(근속연수)	주요 활동내역
IR	2	차장1, 대리1 (평균 7년)	이사회 업무 전반 지원

2. 감사제도에 관한 사항

가. 감사위원회 설치여부 및 구성방법 등

보고서 작성기준일 2023년 12월 31일 현재 당사는 3인의 사외이사로 구성된 감사위원회를 운영 중에 있습니다. 현재 당사는 감사위원회 위원 전원을 사외이사로 구성하여 독립성을 확보하고 있으며, 2명의 재무 전문가를 포함하고 있습니다. 감사위원회의 위원장은 위원회의 결의로 선임합니다.

나. 감사위원회의 독립성

감사위원은 이사회에 참석하여 독립적으로 이사의 업무를 감독할 수 있으며, 제반업무와 관련하여 관련 장부 및 관계서류를 해당부서에 제출을 요구할 수 있습니다. 또한 필요시 회사로부터 영업에 관한 사항을 보고 받을 수 있으며, 적절한 방법으로 경영정보에 접근할 수 있습니다.

선출기준의 주요내용	총족여부	관련 법령
3명 이상의 이사로 구성	총족 (3명)	상법 제415조의2 제2항
사외이사가 위원의 3분의 2 이상	총족 (전원 사외이사)	
위원 중 1명 이상은 회계 또는 재무전문가	총족 (2명)	상법 제542조의11 제2항
감사위원회의 대표는 사외이사	총족	

선출기준의 주요내용	총족여부	관련 법령
그 밖의 결격 요건 (최대주주의 특수관계자 등)	총족 (해당사항 없음)	상법 제542조의11 제3항
위원중 1명은 주주총회 결의로 다른 이사들과 분리하여 선임	총족 (1명)	상법 제542조의12 제2항

성명	선임배경	추천인	임기	연임 횟수	회사와의 거래	최대주주 또는 주요주주의와의 관계
문종박	현대오일뱅크 대표이사 역임 및 한국조선해양주(구, 현대중공업) 재정부에서 수십 년간 종사한 재무, 회계, 경영 전문가로서 실무경험과 전문지식을 활용하여 감사위원회가 수행해야 할 주요 경영사항에 대한 감시 및 견제 업무에 대해 전문적 의견을 제시하여 감사위원회 전문성 및 투명성 강화에 기여할 것으로 판단	사외이사 후보추천 위원회	3년	1회	해당없음	해당없음
서진석	한영회계법인, EY컨설팅, EY어드바이저리 총괄 대표이사 역임 및 수십 년간 회계감사 분야에 종사한 전문가로서 대규모 기업 경영 및 재무에 관한 풍부한 전문지식과 경험을 가지고 있기에 이를 활용하여 회사의 의사결정과정에서 전문적 의견을 제시하여 감사위원회 전문성 및 투명성 강화에 기여할 것으로 판단	사외이사 후보추천 위원회	3년	신규		
정서용	법과대학을 졸업하고 로스쿨 법학석사 및 법학박사 학위를 취득한법을 전문가이면서, (재)서울국제법연구원 기후환경법정책센터장, 한국기후변화학회 부회장 등 환경 관련 다양한 전문성도 두루 갖추고 있기에, 이를 바탕으로 전문적 대안 제시하여 감사위원회 전문성 및 투명성 강화에 기여할 것으로 판단	사외이사 후보추천 위원회	3년	신규		

다. 감사위원 현황

성명	사외이사 여부	경력	회계·재무전문가 관련		
			해당 여부	전문가 유형	관련 경력
문종박	예	㈜삼표산업 부회장 현대오일뱅크 대표이사(前) 한국조선해양주(구, 현대중공업) 재정담당 이사(前) 연세대학교 응용통계학 졸업	예	상장회사 회계 재무분야 경력자 (3호 유형)	한국조선해양주(구, 현대중공업) 재정담당 이사 (근무기간: 2003.01 ~ 2006.05) 한국조선해양주(구, 현대중공업) 재정부 (근무기간: 1983.01 ~ 2002.12)
서진석	예	OCI홀딩스 대표이사 한영회계법인, EY컨설팅, EY어드바이저리 대표이사(前) EY한영회계법인 감사본부 본부장(前) 연세대학교 경영대학원 졸업	예	회계사 (1호 유형)	한국공인회계사 자격증 보유 한영회계법인, EY컨설팅, EY어드바이저리 대표이사 (2015 ~ 2020) 한영회계법인 감사본부 본부장 (2012 ~ 2015) 한영회계법인(구 영회) 감사, 재무자문, 컨설팅 (1990 ~ 2012)
정서용	예	고려대학교 국제학부 교수 서울국제법연구원 원장겸 기후환경법정책센터장 스탠퍼드대학교 로스쿨 법학 석사/박사 서울대 법과대학 학사/석사, 박사과정수료	-	-	-

라. 감사위원회의 주요활동내역

회차	개최일자	의안내용	가결 여부	감사위원회 위원		
				문종박 (100%)	서진석 (100%)	정서용 (100%)
				찬 반 여부		
1	'23.03.08	내부회계관리제도 운영실태 평가의 건	가결	찬성	찬성	찬성
2	'23.03.08	내부회계관리제도 운영실태 평가보고의 건	보고	참석	참석	참석
		2022년 재무제표(연결&별도) 및 영업보고서 승인의 건	가결	찬성	찬성	찬성
3	'23.03.21	제14기 재무제표(이익배당) 및 연결재무제표 승인의 건	가결	찬성	찬성	찬성

회차	개최일자	의안내용	가결 여부	감사위원회 위원		
				문종박 (100%)	서진석 (100%)	정서용 (100%)
				참 반 여부		
4	'23.05.10	2023년 1분기 경영실적 보고의 건	보고	참석	참석	참석
5	'23.07.19	내부회계관리제도 운영안 보고의 건	보고	참석	참석	참석
6	'23.08.10	2023년 상반기 경영실적 보고의 건	보고	참석	참석	참석
7	'23.11.06	2023년 3분기 경영실적 보고의 건	보고	참석	참석	참석

마. 감사위원회 교육 실시 현황

교육일자	교육실시주체	참석 감사위원	불참시 사유	주요 교육내용
2023년 07월 19일	한영회계법인	문종박 서진석 정서용	-	금융위원회의 회계제도 보완 발표내용 및 시사점

바. 감사위원회 지원조직 현황

부서(팀)명	직원수(명)	직위(근속연수)	주요 활동내역
내부감사팀	1	상무 1 (1년 1개월)	감사위원회 활동지원, 교육진행 내부회계관리제도 평가 검토지원
내부회계전담팀	4	부장2, 사원2 (평균 5년 2개월)	내부회계관리제도 교육 지원
회계팀	6	부장2, 대리1, 사원3 (평균 5년 4개월)	재우제표 작성, 내부회계관리 등 전반적 회계감사업무 지원

사. 준법지원인에 관한 사항

성명	출생년월	성별	학력 및 주요경력	준법지원인 선임일	결격 요건
부성연	1985.01	여	- 성균관대학교 법학석사 졸업/ 법학박사 수료 - 前 법무법인 태울 변호사 - 現 (주)영원무역 법무팀 / 변호사	2023년 11월 06일	해당사항 없음

- 준법지원인 주요 활동내역

항목	점검 일시	주요 점검내용
회사 경영활동 전반에 관한 리스크 관리	상시	회사 경영활동 전반에 대한 법률 리스크 검토
	상시	법적 위험이 발생할 수 있는 투자, 거래 및 계약 등에 대한 검토
	상시	이사회 및 위원회 부의사항에 대한 사전 검토
준법 관련	상시	임직원 윤리서약서, 정보보안서약서 작성

- 준법지원인 등 지원조직 현황

부서(팀)명	직원수(명)	직위(근속연수)	주요 활동내역
법무팀	1	변호사 (3개월)	준법지원인 주요활동 지원

3. 주주총회 등에 관한 사항

가. 투표제도 현황

(기준일 : 2023년 12월 31일)

투표제도 종류	집중투표제	서면투표제	전자투표제
도입여부	배제	미도입	미도입
실시여부	아니오	아니오	아니오

당사는 제15기 정기주주총회, 제14기 정기주주총회, 제13기 정기주주총회, 2021년 임시주주총회, 제12기 정기주주총회에서 의결권대리행사권유를 통하여 주주총회에 직접 참석하지 못 하는 주주들도 의결권을 행사할 수 있도록 유도하였습니다.

당사는 금번 2024년 3월 29일 진행된 제15기 정기주주총회에서는 전자투표제를 도입하여 실시하였습니다.

나. 의결권 현황

(기준일 : 2023년 12월 31일)

(단위 : 주)

구 분	주식의 종류	주식수	비고
발행주식총수(A)	보통주	44,311,468	-
	우선주	-	-
의결권없는 주식수(B)	보통주	445,407	자기주식
	우선주	-	-
정관에 의하여 의결권 행사가 배제된 주식수(C)	보통주	-	-
	우선주	-	-
기타 법률에 의하여 의결권 행사가 제한된 주식수(D)	보통주	-	-
	우선주	-	-
의결권이 부활된 주식수(E)	보통주	-	-
	우선주	-	-
의결권을 행사할 수 있는 주식수	보통주	43,866,061	-

구 분	주식의 종류	주식수	비고
(F=A-B-C-D+E)	우선주	-	-

다. 주식사무

정관상 신주인수권의 내용	<p>① 이 회사가 이사회회의 결의로 신주를 발행하는 경우 다음 각 호의 방식에 의한다.</p> <ol style="list-style-type: none"> 1. 주주에게 그가 가진 주식 수에 따라서 신주를 배정하기 위하여 신주인수의 청약을 할 기회를 부여하는 방식 2. 발행주식총수의 100분의 50을 초과하지 않는 범위 내에서 신기술의 도입, 재무구조의 개선 등 회사의 경영상 목적을 달성하기 위하여 필요한 경우 제1호 외의 방법으로 특정한 자 (이 회사의 주주를 포함한다)에게 신주를 배정하기 위하여 신주인수의 청약을 할 기회를 부여하는 방식 3. 발행주식총수의 100분의 50을 초과하지 않는 범위 내에서 제1호 외의 방법으로 불특정 다수인(이 회사의 주주를 포함한다)에게 신주인수의 청약을 할 기회를 부여하고 이에 따라 청약을 한 자에 대하여 신주를 배정하는 방식 <p>② 제1항 제3호의 방식으로 신주를 배정하는 경우에는 이사회회의 결의로 다음 각 호의 어느 하나에 해당하는 방식으로 신주를 배정하여야 한다.</p> <ol style="list-style-type: none"> 1. 신주인수의 청약을 할 기회를 부여하는 자의 유형을 분류하지 아니하고 불특정 다수의 청약자에게 신주를 배정하는 방식 2. 관계 법령에 따라 우리사주조합원에 대하여 신주를 배정하고 청약되지 아니한 주식까지 포함하여 불특정 다수인에게 신주인수의 청약을 할 기회를 부여하는 방식 3. 주주에 대하여 우선적으로 신주인수의 청약을 할 수 있는 기회를 부여하고 청약되지 아니한 주식에 있는 경우 이를 불특정 다수인에게 신주를 배정받을 기회를 부여하는 방식 4. 투자매매업자 또는 투자중개업자가 인수인 또는 주선인으로서 마련한 수요예측 등 관계 법규에서 정하는 합리적인 기준에 따라 특정한 유형의 자에게 신주인수의 청약을 할 수 있는 기회를 부여하는 방식 <p>③ 제1항 제2호 및 제3호에 따라 신주를 배정하는 경우 상법 제416조제1호, 제2호, 제2호의2, 제3호 및 제4호에서 정하는 사항을 그 납입기일의 2주전까지 주주에게 통지하거나 공고하여야 한다. 다만, 자본시장과 금융투자업에 관한 법률 제165조의9에 따라 주요사항보고서를 금융위원회 및 거래소에 공시함으로써 그 통지 및 공고를 갈음할 수 있다.</p> <p>④ 제1항 각호의 어느 하나의 방식에 의해 신주를 발행할 경우에는 발행할 주식의 종류와 수 및 발행가격 등은 이사회회의 결의로 정한다.</p> <p>⑤ 회사는 신주를 배정하는 경우 그 기일까지 신주인수의 청약을 하지 아니하거나 그 가액을 납입하지 아니한 주식이 발생하는 경우에 그 처리방법은 발행가액의 적정성 등 관련 법령에서 정하는 바에 따라 이사회회의 결의로 정한다.</p> <p>⑥ 회사는 신주를 배정하면서 발생하는 단주에 대한 처리방법은 이사회회의 결의로 정한다.</p> <p>⑦ 회사는 제1항 제1호에 따라 신주를 배정하는 경우에는 주주에게 신주인수권증서를 발행하여야 한다</p>		
결 산 일	12월 31일	정기주주총회	3월 중
주권의 종류	'주식·사채 등의 전자등록에 관한 법률'에 따라 주권 및 신주인수권증서에 표시되어야 할 권리가 의무적으로 전자등록됨에 따라 '주권의종류'를 기재하지 않음.		
명의개서대리인	국민은행 증권대행부 (Tel : 02-2073-8105)		
주주의 특전	없 음	공고방법	- 당사 인터넷홈페이지 (www.youngone.co.kr) - 매일경제신문

라. 주주총회 의사록 요약

주총일자	안 건	결 의 내 용
	제1호 의안 2023년 재무제표(이익배당 포함) 및 연결재무제표 승인의 건	- 상법 제449조의2 및 당사 정관 제43조에 따라 외부감사인의 감사의견이 적정이고 감사위원 전원의 동의가 있었기에, 2024년 3월 28일 이사회에서 재무제표를 승인하고 이를 주주총회에서 보고함.

제15기 정기주주총회 (2024.03.29)	제2호 의안 이사 선임의 건 제2-1호 의안 사내이사 성기학 선임 제2-2호 의안 사내이사 성래은 선임 제2-3호 의안 사외이사 정서용 선임 제2-4호 의안 사외이사 박경우 선임	가결	사내이사 선임: 성기학, 성래은 사외이사 선임: 정서용, 박경우
	제3호 의안 감사위원회 위원이 되는 사외이사 선임의 건	가결	감사위원이 되는 사외이사 선임: 전규안
	제4호 의안 감사위원회 위원 선임의 건 제4-1호 의안 감사위원회 위원 정서용 선임 제4-2호 의안 감사위원회 위원 박경우 선임	가결	감사위원 선임: 정서용, 박경우
	제5호 의안 이사보수 한도액 승인의 건	가결	100억원
제14기 정기주주총회 (2023.03.30)	제1호 의안 정관 일부 변경의 건	가결	-
	제2호 의안 이사 선임의 건 제2-1호 의안 사내이사 이영희 선임 제2-2호 의안 사외이사 문종박 선임	가결	사내이사 선임: 이영희 사외이사 선임: 문종박
	제3호 의안 감사위원회 위원 선임의 건	가결	감사위원 선임: 문종박
	제4호 의안 이사보수 한도액 승인의 건	가결	80억원
제13기 정기주주총회 (2022.03.29)	제1호 의안 이사 선임의 건 제1-1호의안 사내이사 이민석 선임 제1-2호의안 사외이사 박성완 선임	가결	사내이사 선임: 이민석 사외이사 선임: 박성완
	제2호 의안 임원퇴직금 지급규정 개정의 건	가결	-
	제3호 의안 이사보수 한도액 승인의 건	가결	50억원
임시주주총회 (2021.05.11)	제1호 의안 이사 선임의 건	가결	사외이사 선임: 정서용
	제2호 의안 감사위원회 위원 선임의 건	가결	감사위원회 위원 선임: 정서용
제12기 정기주주총회 (2021.03.31)	제1호 의안 정관 일부 변경의 건	가결	-
	제2호 의안 이사 선임의 건 제2-1호 의안 사내이사 성기학 선임 제2-2호 의안 사내이사 성래은 선임 제2-3호 의안 사내이사 신석빈 선임 제2-4호 의안 사외이사 조환복 선임	가결	사내이사 선임: 성기학, 성래은, 신석빈 사외이사 선임: 조환복
	제3호 의안 감사위원회 위원이 되는 사외이사 선임의 건	가결	감사위원이 되는 사외이사 선임: 서진석
	제4호 의안 감사위원회 위원 선임의 건	부결	-
	제5호 의안 이사보수 한도액 승인의 건	가결	50억원

VII. 주주에 관한 사항

1. 최대주주 및 특수관계인의 주식 소유 현황

(기준일: 2023년 12월 31일)

(단위: 주, %)

성명	관계	주식의 종류	소유주식수 및 지분율				비고
			기 초		기 말		
			주식수	지분율	주식수	지분율	
(주)영원무역홀딩스	최대주주 본인	보통주	22,386,320	50.52	22,386,320	50.52	-
성래은	최대주주의 대표이사	보통주	9,600	0.02	9,600	0.02	-
이흥남	계열회사 임원	보통주	2,844	0.01	2,844	0.01	-
김진국	계열회사 임원	보통주	1,524	0.00	1,524	0.00	해외자회사 전보
박미라	계열회사 임원	보통주	108	0.00	108	0.00	-
정혜미	계열회사 임원	보통주	800	0.00	800	0.00	-
황정현	계열회사 임원	보통주	230	0.00	230	0.00	-
영원무역사내근로복지기금	특수관계인	보통주	80,000	0.18	80,000	0.18	-
계		보통주	22,481,426	50.73	22,481,426	50.73	-
		-	-	-	-	-	-

가. 최대주주의 주요경력 및 개요

보고서 작성기준일 현재 당사 최대주주는 당사 지주회사인 (주)영원무역홀딩스이며, 그 지분율은 특수관계인의 지분을 포함하여 50.73%(22,481,426주)입니다.

(1) 최대주주(법인 또는 단체)의 기본정보

명칭	출자자수 (명)	대표이사 (대표조함원)		업무집행자 (업무집행조함원)		최대주주 (최대출자자)	
		성명	지분(%)	성명	지분(%)	성명	지분(%)
(주)영원무역홀딩스	6,086	성래은	0.03	-	-	주와이엠에스에이	29.09
		-	-	-	-	-	-

주1) 상기 출자자수는 2023년 12월 31일 기준 총 주주수임.

주2) (주)영원무역홀딩스의 최대주주 및 특수관계인의 지분율은 46.25%임.

(2) 최대주주(법인 또는 단체)의 최근 결산기 재무현황

(단위: 백만원)

구 분	
법인 또는 단체의 명칭	(주) 영원무역홀딩스
자산총계	668,974
부채총계	36,506
자본총계	632,468
매출액	110,052
영업이익	94,495
당기순이익	92,229

주) 상기 재무현황은 2023년 12월 31일 별도 재무제표 기준임.

(3) 최대주주의 사업현황 등

당사의 최대주주인 (주)영원무역홀딩스(구,(주)영원무역)은 국내외에서 아웃도어 및 스포츠 의류 OEM 제조 및 판매사업을 영위할 목적으로 1974년 6월 5일에 설립되었고, 1988년 10월 8일에 유가증권시장에 상장되었습니다. 이후 2009년 7월 1일 인적분할을 통하여 지주회사와 사업회사로 회사를 분할하면서 당사의 최대주주가 되었고, 상호를 (주)영원무역홀딩스로 변경하고 순수 지주회사로 전환하였습니다. 보고서 작성기준일 현재 (주)영원무역홀딩스가 영위하고 있는 주요사업은 자회사의 제반 사업내용을 지배, 경영지도, 정리, 육성하는 지주사업 및 자회사에 대한 업무지원과 경영자문 등입니다.

나. 최대주주의 최대주주의 주요경력 및 개요

(1) 최대주주의 최대주주(법인 또는 단체)의 기본정보

명 칭	출자자수 (명)	대표이사 (대표조합원)		업무집행자 (업무집행조합원)		최대주주 (최대출자자)	
		성명	지분(%)	성명	지분(%)	성명	지분(%)
(주)와이엠에스에이	2	성래은	50.10	-	-	성래은	50.10
		-	-	-	-	-	-

주1) 2021년 3월 31일자로 성래은 대표이사가 신규 선임됨.

주2) 2023년 3월 31일자로 (주)와이엠에스에이 최대주주가 성래은으로 변동됨.

주3) 2023년 반기보고서 및 분기보고서상 기재된 지분을 수치는 단순 오기임.

(2) 최대주주의 최대주주(법인 또는 단체)의 최근 결산기 재무현황

(단위 : 백만원)

구 분	
법인 또는 단체의 명칭	(주)와이엠에스에이
자산총계	245,323
부채총계	16,688
자본총계	228,635
매출액	70,819
영업이익	8,196
당기순이익	8,880

주) 상기 재무현황은 2022년 감사보고서 기준임.

2. 주요주주 소유현황

(기준일 : 2023년 12월 31일)

(단위 : 주)

구분	주주명	소유주식수	지분율(%)	비고
5%이상 주주	(주)영원무역홀딩스	22,386,320	50.52	-
	국민연금공단	4,784,044	10.80	-
	우리사주조합	-	-	-

3. 소액주주 현황

(기준일 : 2023년 12월 31일)

(단위 : 주)

구분	주주			소유주식			비고
	소액 주주수	전체 주주수	비율 (%)	소액 주식수	총발행 주식수	비율 (%)	
소액주주	17,047	17,089	99.75	13,145,305	43,866,061	29.97	-

주1) 소액주주는 의결권 있는 발행주식 총수의 100의 1에 미달하는 주식을 소유한 주주임.

주2) 상기 "총발행주식수"는 자사주를 제외한 의결권 있는 발행주식 총수임.

4. 주가 및 주식거래실적

(단위 : 원, 천주)

종 류		2023년					
		7월	8월	9월	10월	11월	12월
보통주	최 고	64,500	67,900	58,500	55,400	56,700	47,450
	최 저	54,900	52,700	47,900	46,850	43,550	43,650
월간거래량		2,083	2,431	1,690	2,002	2,540	1,764

VIII. 임원 및 직원 등에 관한 사항

1. 임원 및 직원 등의 현황

가. 임원 현황

(기준일 : 2023년 12월 31일)

(단위 : 주)

성명	성별	출생년월	직위	등기임원 여부	상근 여부	담당 업무	주요경력	소유주식수		최대주주의 의 관계	재직기간	임기 만료일
								의결권 있는 주식	의결권 없는 주식			
성기학	남	1947.07	회장	사내이사	상근	대표이사	서울대학교 상대 무역학과 졸업 前 한국섬유산업연합회(KOFOT) 회장 前 국제섬유생산자연맹(ITMF) 회장 前 ㈜영원무역홀딩스 회장 現 ㈜영원아웃도어 대표이사 회장 現 ㈜영원무역 대표이사 회장	-	-	최대주주의 특수관계인	14년 6개월	2024.03.31
이영희	남	1947.01	부회장	사내이사	상근	총괄	서울대학교 상대 경제학과 졸업 前 아시아개발은행 사무총장 前 아시아자산신탁(주) 대표이사 現 ㈜영원무역 부회장	-	-	계열회사 임원	9년 9개월	2026.03.30
성래은	여	1978.11	부회장	사내이사	상근	경영총괄	Stanford University 사회학과 졸업 現 한국패션산업협회 회장 現 ㈜영원무역홀딩스 대표이사 부회장 現 ㈜영원무역 그룹 부회장	9,600	-	최대주주의 대표이사	14년 6개월	2024.03.31
이민석	남	1963.05	사장	사내이사	상근	경영관리 총괄	서울대학교 경영학과 졸업 펜실베이니아대학교 와튼스쿨 MBA 前 한화그룹 컴플라이언스 위원회 위원 前 ㈜한화 무역부문 대표이사 사장 現 ㈜영원무역 사장	-	-	계열회사 임원	2년 1개월	2025.03.29
신석빈	남	1975.05	전무	사내이사	상근	CFO	고려대학교 경영학과 졸업 前 딜로이트 안진회계법인 이사 前 차브라이프생명보험(주) 콘트롤러 現 ㈜영원무역 전무	-	-	최대주주의 임원	4년 7개월	2024.03.31
조환복	남	1952.11	이사	사외이사	비상근	이사회 사외이사후보 추천위원회	서울대학교 무역학과 졸업 前 멕시코대사관 대사 現 두산밥캣(주) 사외이사	-	-	-	5년 9개월	2024.03.31
문중박	남	1957.10	이사	사외이사	비상근	이사회 감사위원회 사외이사후보 추천위원회	연세대학교 응용통계학과 졸업 前 한국조선해양(주) 재정담당 이사 前 현대오일뱅크 대표이사 現 ㈜상표산업 부회장	-	-	-	3년 9개월	2026.03.30
서진석	남	1965.08	이사	사외이사	비상근	이사회 감사위원회 지속가능경영 위원회	연세대학교 경영학과 석사 졸업 前 한영회계법인 감사본부 본부장 前 한영회계법인, EY어드바이저리 & EY컨설팅 총괄 대표이사 現 OCI홀딩스 대표이사	-	-	-	2년 9개월	2024.03.31
정서용	남	1968.01	이사	사외이사	비상근	이사회 감사위원회 지속가능경영 위원회	서울대학교 법과대 학사/석사, 박사과정수료 스탠퍼드대학교 로스쿨 법학 석사/박사 現 서울국제법연구원 기후환경법정책센터장 現 한국기후변화학회 부회장 現 고려대학교 국제학부 교수	-	-	-	2년 7개월	2024.05.11
박성완	여	1970.08	이사	사외이사	비상근	이사회 사외이사후보 추천위원회 지속가능경영 위원회	연세대학교 영어영문학과 졸업 텍사스주립대학교 오스틴 MBA(재무/회계) 前 한국경제신문사 편집국 부국장 前 한국경제신문사 경제교육연구소장 現 한국경제신문 arteTV 대표이사	-	-	-	1년 9개월	2025.03.29
박재용	남	1967.10	사장	미등기	상근	섬유사업	서울대학교 섬유공학과 석사 前 효성그룹 PUG 前 태광산업 및 대한화섬 대표이사 現 ㈜영원무역 섬유사업본부 사장	-	-	계열회사 임원	1년 4개월	-
이홍남	여	1956.08	사장	미등기	상근	수출영업	군산여상 졸업 現 ㈜영원무역 수출영업부 사장	2,844	-	계열회사 임원	14년 6개월	-

성명	성별	출생년월	직위	등기임원 여부	상근 여부	담당 업무	주요경력	소유주식수		최대주주와의 관계	재직기간	임기 만료일
								의결권 있는 주식	의결권 없는 주식			
박미라	여	1969.01	전 무	미등기	상근	글로벌 재고관리	성일여자고등학교 졸업 現 ㈜영원아웃도어 영업&물류 전무 現 ㈜영원무역 글로벌재고관리 전무	108	-	계열회사 임원	14년 6개월	-
강성은	여	1971.01	상 무	미등기	상근	수출영업	배화여자전문대학 무역학과 졸업 現 ㈜영원무역 수출영업부 상무	-	-	계열회사 임원	14년 6개월	-
박중선	남	1976.04	상 무	미등기	상근	총 무	고려대학교 법학과 졸업 前 한국기구박물관 전무 前 국회 비서관(5급) 現 ㈜영원무역 총무팀 상무	-	-	계열회사 임원	6개월	-
이경수	남	1972.06	상 무	미등기	상근	내부감사	서울대학교 경영학과 졸업 前 ㈜국동 상무 前 ㈜약진통상 이사 現 ㈜영원무역 내부감사 상무	-	-	계열회사 임원	1년 1개월	-
이상우	남	1968.10	상 무	미등기	상근	섬유사업	대구영남대학교 화학과 졸업 前 태광산업 / 대한화섬 상무 現 ㈜영원무역 섬유사업본부 상무	-	-	계열회사 임원	1년 1개월	-
정혜미	여	1967.12	상 무	미등기	상근	수출영업	연세대학교 의생활학과 졸업 現 ㈜영원무역 수출영업부 상무	800	-	계열회사 임원	14년 6개월	-
최 일	남	1965.07	상 무	미등기	상근	원자재 사업	대우공업전문대학 경영학과 졸업 現 ㈜영원무역 원자재사업부 상무	-	-	계열회사 임원	14년 6개월	-
황정현	여	1979.05	상 무	미등기	상근	수출영업	숙명여자대학교 의류학과 졸업 現 ㈜영원무역 수출영업부 상무	230	-	계열회사 임원	14년 6개월	-
김상현	남	1962.10	이사	미등기	상근	대구공장	서울대학교 섬유공학과 석사 졸업 前 ㈜새날테크닉스 연구개발 이사 前 ㈜성육 연구개발 상무 現 ㈜영원무역 대구공장 생산 이사	-	-	계열회사 임원	5년 7개월	-
김윤정	여	1971.12	이사	미등기	상근	수출영업	부천전문대학교 의류학과 졸업 現 ㈜영원무역 수출영업부 이사	-	-	계열회사 임원	14년 6개월	-
김응중	남	1966.09	이사	미등기	상근	해외관리	단국대학교 행정학 졸업 現 ㈜영원무역 해외관리팀 이사	-	-	계열회사 임원	14년 6개월	-
김종민	남	1971.04	이사	미등기	상근	소재기술 개발	한양대학교 공업화학 석사 졸업 前 3M개발엔지니어 수석연구원 前 SKC㈜ R&D센터 부장 現 ㈜영원무역 소재기술개발 이사	-	-	계열회사 임원	5년 7개월	-
박수민	여	1970.08	이사	미등기	상근	수출영업	신구전문대학교 의류학 졸업 現 ㈜영원무역 수출영업부 이사	-	-	계열회사 임원	14년 6개월	-
성시은	여	1977.08	이사	미등기	상근	사회환원	Stanford University 졸업 이화여자대학교 석사 졸업 現 ㈜영원무역 사회환원 이사	-	-	계열회사 임원	5년 9개월	-
최중혁	남	1977.03	이사	미등기	상근	자금	서울대학교 경제학과 졸업 前 SC제일은행 이사대우 前 SC Bank (Vietnam) Director 現 ㈜영원무역 자금팀 이사	-	-	계열회사 임원	3년 6개월	-

- 등기임원 선임 후보자 및 해임 대상자 현황

(기준일 : 2024년 04월 01일)

구분	성명	성별	출생년월	사외이사 후보자 해당여부	주요경력	선·해임 예정일	최대주주와의 관계
선임	성기학	남	1947.07	미해당	서울대학교 상대 무역학과 졸업 前 한국성유산업연합회(KOFOTI) 회장 前 국제성유생산자연맹(ITMF) 회장 前 ㈜영원무역홀딩스 회장 現 ㈜영원아웃도어 대표이사 회장 現 ㈜영원무역 대표이사 회장	2024.03.29	최대주주의 특수관계인
					Stanford University 사회학과 졸업		

구분	성명	성별	출생년월	사외이사 후보자 해당여부	주요경력	선·해임 예정일	최대주주와의 관계
선임	성래은	여	1978.11	미해당	現 한국패션산업협회 회장 現 ㈜영원무역홀딩스 대표이사 부회장 現 ㈜영원무역 그룹 부회장	2024.03.29	최대주주의 대표이사
선임	정서용	남	1968.01	해당	서울대학교 법과대 학사/석사, 박사과정수료 스탠퍼드대학교 로스쿨 법학 석사/박사 現 서울국제법연구원 원장겸 기후환경법정책센터장 現 한국기후변화학회 부회장 現 고려대학교 국제학부 교수	2024.03.29	해당없음
선임	박경우	남	1973.05	해당	서울대 의과대학 의학사/의학석사/의학박사 졸업 펜실베이니아대 Wharton School MBA 前 서울대학교병원 강남센터 원장 現 대한심장학회 대외협력이사 現 서울대학교병원 내과(순환기내과) 교수	2024.03.29	해당없음
선임	전규안	남	1967.05	해당	서울대 경영학과 학사/석사/박사과정 졸업 前 한국세무학회 회장 現 주에이블씨엔씨 사외이사 겸 감사위원장 現 한국공인회계사회 회계감사기준위원회 위원장 現 숭실대학교 경영대학 회계학과 교수	2024.03.29	해당없음

주) 보고서 제출일 기준 현재, 상기 등기임원 선임 후보자는 2024년 3월 29일 개최된 제15기 정기주주총회에서 선임됨.

나. 직원 등 현황 (미등기 임원 포함)

(기준일: 2023년 12월 31일)

(단위: 백만원)

직원										소속 외 근로자			비고
사업부문	성별	직원 수					평균 근속연수	연간급여 총액	1인평균 급여액	남	여	계	
		기간의 정함이 없는 근로자		기간제 근로자		합 계							
		전체	(단시간 근로자)	전체	(단시간 근로자)								
관리사무 영업/생산직	남	70	-	17	-	87	6년 11개월	6,870	86	47	19	66	-
관리사무 영업/생산직	여	176	-	30	-	206	8년 4개월	13,796	75				-
합 계		246	-	47	-	293	7년 11개월	20,666	79				-

주) 상기 '1인 평균 급여액'은 사업연도 개시일로부터 공시서류 작성 기준일까지의 월별 평균 급여액의 합으로, 월별 평균 급여액은 해당 월의 급여총액을 해당 월의 근무인원 수로 나눈 값임.

다. 미등기임원 보수 현황

(기준일: 2023년 12월 31일)

(단위: 백만원)

구분	인원수	연간급여 총액	1인평균 급여액	비고
미등기임원	17	4,380	257	-

2. 임원의 보수 등

<이사·감사 전체의 보수현황>

(1) 주주총회 승인금액

(단위 : 백만원)

구분	인원수	주주총회 승인금액	비고
등기이사	5	-	사외이사, 감사위원회 위원 제외
사외이사	5	-	감사위원회 위원 3인 포함
합계	10	8,000	-

(2) 보수지급금액

2-1. 이사·감사 전체

(단위 : 백만원)

인원수	보수총액	1인당 평균보수액	비고
10	8,000	800	-

2-2. 유형별

(단위 : 백만원)

구분	인원수	보수총액	1인당 평균보수액	비고
등기이사 (사외이사, 감사위원회 위원 제외)	5	7,750	1,550	-
사외이사 (감사위원회 위원 제외)	2	100	50	-
감사위원회 위원	3	150	50	-
감사	-	-	-	-

(3) 이사·감사위원회의 보수지급기준

당사는 상법 제388조 및 정관에 의거하여 등기이사, 사외이사(감사위원회인 사외이사 제외), 감사위원회 위원의 보수는 주주총회의 승인을 받은 한도 금액 내에서 해당 직위, 담당 직무 등을 감안하여 이사회에서 정한 기준에 따라 집행하고 있으며, 등기이사의 퇴직으

로 인한 퇴직금은 임원퇴직금지급규정에 의하여 집행됩니다.

<보수지급금액 5억원 이상인 이사·감사의 개인별 보수현황>

1. 개인별 보수지급금액

(단위 : 백만원)

이름	직위	보수총액	보수총액에 포함되지 않는 보수
성기학	회장	1,985	-
성래은	부회장	4,170	-
이영희	부회장	525	-
이민석	사장	555	-
신석빈	전무	515	-

2. 산정기준 및 방법

(단위 : 백만원)

이름	보수의 종류		총액	산정기준 및 방법
성기학	근로소득	급여	1,875	이사보수한도의 범위 내에서 산정하여, 연간 급여 총액을 12개월로 나누어 지급함.
		상여	110	상여금 결정은 임원상여금지급규정에 근거하여 결정하였는바, 계량지표 관련해서는 '23년 연결기준 매출액 3조 6천억원, 영업이익 6,370억원 달성과 중장기 기준(3년)으로 2020년 대비 매출액 46% 증가, 영업이익 145% 증가, 영업이익률 7%p 증가 등 경영실적 개선을 이룬 점을 고려하였고, 비계량지표로서는 당사 대표이사 회장으로서의 리더십을 발휘하여 체계적인 경영관리를 기반으로 어려운 사업환경 여건 속에서도 경쟁력을 유지한 점 등을 고려하여 결정했으며, 주주총회에서 승인한 이사보수 한도 내에서 결정함.
		주식매수선택권 행사이익	-	-
		기타 근로소득	-	-
	퇴직소득		-	-
	기타소득		-	-
		급여	1,425	이사보수한도의 범위 내에서 산정하여, 연간 급여 총액을 12개월로 나누어 지급함.
				상여금 결정은 임원상여금지급규정에 근거하여 결정하였는바, 계량지표 관련해서는 '23년 연결기준 매출액 3조 6천억원, 영업이익 6,370억원 달성과 중장기 기준(3년)으로 2020년 대비 매출액 46% 증가, 영업이익 145% 증가, 영업이익률 7%p 증가 등 경영실적 개선을 이

이름	보수의 종류		총액	산정기준 및 방법
성래은	근로소득	상여	2,745	론 점을 고려하였고, 비계량지표로서는 당사 그룹 부회장으로서의 리더십을 발휘하여 회사가 체계적인 경영관리를 기반으로 어려운 사업환경 여건 속에서도 경쟁력을 유지한 점과 신성장 동력 발굴을 통한 사업영역 확대 및 순환경제 실현을 위한 다방면 경영전략 수립 등 회사가 지속가능성장을 하는데 기여한 점을 비롯하여 여러 평가기준을 종합적으로 고려하여 결정했으며, 주주총회에서 승인한 이사보수 한도 내에서 결정함.
		주식매수선택권 행사이익	-	-
		기타 근로소득	-	-
	퇴직소득		-	-
	기타소득		-	-
이영희	근로소득	급여	375	이사보수한도의 범위 내에서 산정하여, 연간 급여 총액을 12개월로 나누어 지급함.
		상여	150	상여금 결정은 임원상여금지급규정에 근거하여 결정하였는바, 계량지표 관련해서는 '23년 연결기준 매출액 3조 6천억원, 영업이익 6,370억원 달성과 중장기 기준(3년)으로 2020년 대비 매출액 46% 증가, 영업이익 145% 증가, 영업이익률 7%p 증가 등 경영실적 개선을 이룬 점을 고려하였고, 비계량지표로서는 당사 부회장으로 글로벌 금융 전망 분석을 통한 회사의 전략 수립 등에 기여한 점을 고려하여 결정했으며, 주주총회에서 승인한 이사보수 한도 내에서 결정함
		주식매수선택권 행사이익	-	-
	기타 근로소득		-	-
	퇴직소득		-	-
기타소득		-	-	
이민석	근로소득	급여	375	이사보수한도의 범위 내에서 산정하여, 연간 급여 총액을 12개월로 나누어 지급함.
		상여	180	상여금 결정은 임원상여금지급규정에 근거하여 결정하였는바, 계량지표 관련해서는 '23년 연결기준 매출액 3조 6천억원, 영업이익 6,370억원 달성과 중장기 기준(3년)으로 2020년 대비 매출액 46% 증가, 영업이익 145% 증가, 영업이익률 7%p 증가 등 경영실적 개선을 이룬 점을 고려하였고, 비계량지표로서는 당사 사장으로서 전반적인 경영관리 및 지원조직 경쟁력 강화에 기여한 점을 고려하여 결정했으며, 주주총회에서 승인한 이사보수 한도 내에서 결정함.
		주식매수선택권 행사이익	-	-
	기타 근로소득		-	-
	퇴직소득		-	-
기타소득		-	-	

이름	보수의 종류		총액	산정기준 및 방법
신석빈	근로소득	급여	285	이사보수한도의 범위 내에서 산정하여, 연간 급여 총액을 12개월로 나누어 지급함.
		상여	230	상여금 결정은 임원상여금지규정에 근거하여 결정하였는바, 계량지표 관련해서는 '23년 연결기준 매출액 3조 6천억원, 영업이익 6,370억원 달성과 중장기 기준(3년)으로 2020년 대비 매출액 46% 증가, 영업이익 145% 증가, 영업이익률 7%p 증가 등 경영실적 개선을 이룬 점을 고려하였고, 비계량지표로서는 당사 CFO로서 재무안정화 추진, 운영 효율화를 통한 회사 경쟁력 강화 등에 기여한 점을 고려하여 결정했으며, 주주총회에서 승인한 이사보수 한도 내에서 결정함.
		주식매수선택권 행사이익	-	-
		기타 근로소득	-	-
	퇴직소득		-	-
	기타소득		-	-

<보수지급금액 5억원 이상 중 상위 5명의 개인별 보수현황>

1. 개인별 보수지급금액

(단위 : 백만원)

이름	직위	보수총액	보수총액에 포함되지 않는 보수
성래은	부회장	4,170	-
성기학	회장	1,985	-
이민석	사장	555	-
이영희	부회장	525	-
박재용	사장	520	-
이흥남	사장	520	-

2. 산정기준 및 방법

(단위 : 백만원)

이름	보수의 종류		총액	산정기준 및 방법
		급여	1,425	이사보수한도의 범위 내에서 산정하여, 연간 급여 총액을 12개월로 나누어 지급함.
				상여금 결정은 임원상여금지규정에 근거하여 결정하였는바, 계량지표 관련해서는 '23년 연결기준 매출액 3조 6천억원, 영업이익 6,370억원 달성과 중장기 기준(3년)으로 2020년 대비 매출액 46% 증가, 영업이익 145% 증가, 영업이익률 7%p 증가 등 경영실적 개선을 이룬 점을 고려하였고, 비계량지표로서는 당사 그룹 부회장으로

이름	보수의 종류		총액	산정기준 및 방법
성래은	근로소득	상여	2,745	서의 리더십을 발휘하여 회사가 체계적인 경영관리를 기반으로 어려운 사업환경 여건 속에서도 경쟁력을 유지한 점과 신성장 동력 발굴을 통한 사업영역 확대 및 순환경제 실현을 위한 다함한 경영전략 수립 등 회사가 지속가능성장을 하는데 기여한 점을 비롯하여 여러 평가기준을 종합적으로 고려하여 결정했으며, 주주총회에서 승인한 이사보수 한도 내에서 결정함.
		주식매수선택권 행사이익	-	-
		기타 근로소득	-	-
	퇴직소득		-	-
	기타소득		-	-
성기학	근로소득	급여	1,875	이사보수한도의 범위 내에서 산정하여, 연간 급여 총액을 12개월로 나누어 지급함.
		상여	110	상여금 결정은 임원상여금지규정에 근거하여 결정하였는바, 계량지표 관련해서는 '23년 연결기준 매출액 3조 6천억원, 영업이익 6,370억원 달성과 중장기 기준(3년)으로 2020년 대비 매출액 46% 증가, 영업이익 145% 증가, 영업이익률 7%p 증가 등 경영실적 개선을 이룬 점을 고려하였고, 비계량지표로서는 당사 대표이사 회장으로서의 리더십을 발휘하여 체계적인 경영관리를 기반으로 어려운 사업환경 여건 속에서도 경쟁력을 유지한 점 등을 고려하여 결정했으며, 주주총회에서 승인한 이사보수 한도 내에서 결정함.
		주식매수선택권 행사이익	-	-
	기타 근로소득		-	-
	퇴직소득		-	-
기타소득		-	-	
이민석	근로소득	급여	375	이사보수한도의 범위 내에서 산정하여, 연간 급여 총액을 12개월로 나누어 지급함.
		상여	180	상여금 결정은 임원상여금지규정에 근거하여 결정하였는바, 계량지표 관련해서는 '23년 연결기준 매출액 3조 6천억원, 영업이익 6,370억원 달성과 중장기 기준(3년)으로 2020년 대비 매출액 46% 증가, 영업이익 145% 증가, 영업이익률 7%p 증가 등 경영실적 개선을 이룬 점을 고려하였고, 비계량지표로서는 당사 사장으로서 전반적인 경영관리 및 지원조직 경쟁력 강화에 기여한 점을 고려하여 결정했으며, 주주총회에서 승인한 이사보수 한도 내에서 결정함.
		주식매수선택권 행사이익	-	-
	기타 근로소득		-	-
	퇴직소득		-	-
기타소득		-	-	
	근로소득	급여	375	이사보수한도의 범위 내에서 산정하여, 연간 급여 총액을 12개월로 나누어 지급함.
		상여	150	상여금 결정은 임원상여금지규정에 근거하여 결정하였는바, 계량지표 관련해서는 '23년 연결기준 매출액 3조 6천억원, 영업이익 6,370억원 달성과 중장기 기준(3년)으로 2020년 대비 매출액 46% 증가, 영업이익 145% 증가, 영업이익률 7%p 증가 등 경영실적 개선을 이룬 점을 고려하였고, 비계량지표로서는 당사 부회장으로서 글

이름	보수의 종류		총액	산정기준 및 방법
이영희				로벌 금융 전망 분석을 통한 회사의 전략 수립 등에 기여한 점을 고려하여 결정했으며, 주주총회에서 승인한 이사보수 한도 내에서 결정함
		주식매수선택권 행사이익	-	-
		기타 근로소득	-	-
		퇴직소득	-	-
		기타소득	-	-
박재용	근로소득	급여	310	이사보수한도의 범위 내에서 산정하여, 연간 급여 총액을 12개월로 나누어 지급함.
		상여	210	상여금 결정은 임원상여금지규정에 근거하여 결정하였는바, 계량지표 관련해서는 '23년 연결기준 매출액 3조 6천억원, 영업이익 6,370억원 달성과 중장기 기준(3년)으로 2020년 대비 매출액 46% 증가, 영업이익 145% 증가, 영업이익률 7%p 증가 등 경영실적 개선을 이룬 점을 고려하였고, 비계량지표로서는 당사 섬유사업본부 사장으로선 원단사업 부문 확대를 위한 노력 등을 고려하여 결정함.
		주식매수선택권 행사이익	-	-
		기타 근로소득	-	-
		퇴직소득	-	-
	기타소득	-	-	
이흥남	근로소득	급여	315	이사보수한도의 범위 내에서 산정하여, 연간 급여 총액을 12개월로 나누어 지급함.
		상여	205	상여금 결정은 임원상여금지규정에 근거하여 결정하였는바, 계량지표 관련해서는 '23년 연결기준 매출액 3조 6천억원, 영업이익 6,370억원 달성과 중장기 기준(3년)으로 2020년 대비 매출액 46% 증가, 영업이익 145% 증가, 영업이익률 7%p 증가 등 경영실적 개선을 이룬 점을 고려하였고, 비계량지표로서는 당사 수출사업부 사장으로선 OEM 사업부 경쟁력을 유지하는데 기여한 점 등을 고려하여 결정함.
		주식매수선택권 행사이익	-	-
		기타 근로소득	-	-
		퇴직소득	-	-
	기타소득	-	-	

IX. 계열회사 등에 관한 사항

1. 계열회사 현황(요약)

(기준일 : 2023년 12월 31일)

(단위 : 사)

기업집단의 명칭	계열회사의 수		
	상장	비상장	계
영원	2	83	85

※상세 현황은 '상세표-2. 계열회사 현황(상세)' 참조

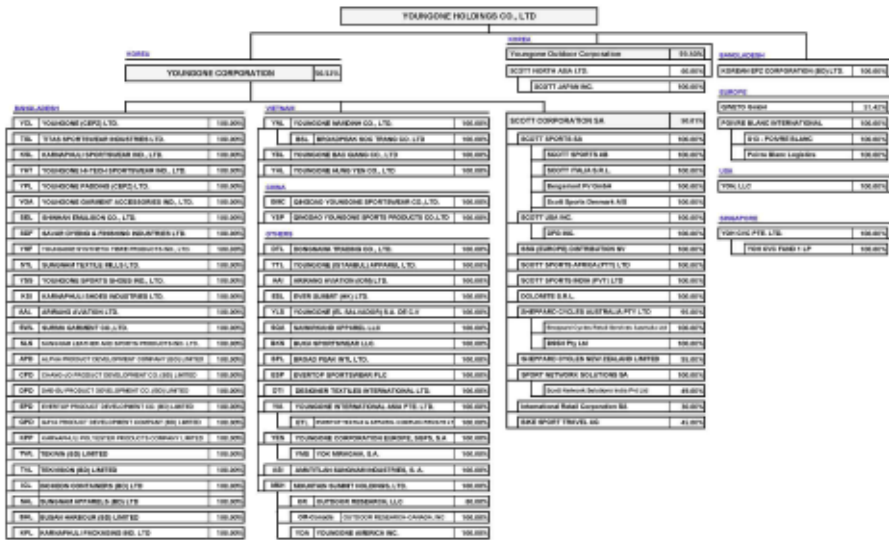

※ 기준 (2023-12-31)

계열회사현황 20231231

주) 상기 계열회사 현황은 영원무역홀딩스를 포함한 현황임.

- 국내 계열회사 임원경직 현황

성명	경직현황	
	회사명	직위(상근여부)
	(주)영원아웃도어	대표이사 (상근)

성명	겸직현황	
	회사명	직위(상근여부)
성기학	(주)스캇노스아시아	대표이사 (상근)
성래은	(주)영원무역홀딩스	대표이사 (상근)
신석빈	(주)영원무역홀딩스	전무 (상근)
	(주)스캇노스아시아	감사 (상근)
이경수	(주)스캇노스아시아	사내이사 (상근)

2. 타법인출자 현황(요약)

(기준일 : 2023년 12월 31일)

(단위 : 백만원)

출자목적	출자회사수			기초장부 가액	총 출자금액		기말 장부 가액
	상장	비상장	계		증가(감소)		
					취득 (처분)	평가 손익	
경영참여	-	34	34	593,582	36,536	-1,600	628,518
일반투자	-	-	-	-	-	-	-
단순투자	-	1	1	-	-	-	-
계	-	35	35	593,582	36,536	-1,600	628,518

※상세 현황은 '상세표-3. 타법인출자 현황(상세)' 참조

X. 대주주 등과의 거래내용

1. 대주주등 특수관계자에 대한 신용공여등

(단위 : 백만원, \$ 1,000)

성명 (법인명)	관계	종류	금액내역				비고
			기초	증가	감소	기말	
YHL	계열회사	장기대여금	\$ 1,000	-	\$ 1,000	-	-
SQA	계열회사	장기대여금	\$ 1,420	\$ 1,000	\$ 177	\$ 2,243	-
AAI	계열회사	장기대여금	-	\$ 20,000	-	\$ 20,000	-
스캇노스아시아	계열회사	장기대여금	-	12,000	-	12,000	-

2. 대주주등 특수관계자와의 거래

특수관계자와의 거래에 관한 자세한 사항은 본 보고서와 같이 제출된 연결 감사보고서의 주석사항 중 '41. 특수관계자와의 거래' 내용을 참조하시기 바랍니다.

XI. 그 밖에 투자자 보호를 위하여 필요한 사항

1. 공시내용 진행 및 변경사항

공시서류 제출일까지 이행이 완료되지 않았거나 주요내용이 변경된 공시사항 없습니다.

2. 우발부채 등에 관한 사항

우발채무 등에 관한 자세한 사항은 본 보고서와 같이 제출된 연결 감사보고서의 주석사항 중 '39. 우발채무와 약정사항' 내용을 참조하시기 바랍니다.

3. 제재 등과 관련된 사항

당사의 행정기관의 제재현황은 아래와 같습니다.

회사	일자	제재기관	내용	사유	근거 법령	회사의 이행현황	대책
(주)영원무역	2023.09.07	국세청	추징금 19,914백만원	법인세 등 세무조사 (2018~2022년도 대상)	국세기본법 제81조의 12	과세금액 납부완료	재발방지 관리 강화

4. 작성기준일 이후 발생한 주요사항 등 기타사항

당사는 2023년 12월 28일에 SCOTT SPORTS SA에 대한 추가 유동성 확보 및 재무구조 개선을 위한 운영자금 지원을 목적으로 CHF 150,000,000을 한도로 하는 대여차입약정을 체결하였고, 2024년 1월 2일에 CHF 100,000,000을 대여하였습니다.

XII. 상세표

1. 연결대상 종속회사 현황(상세)

☞ 본문 위치로 이동

(단위 : 백만원)

상호	설립일	주소	주요사업	최근사업연도말 자산총액	지배관계 근거	주요종속 회사 여부
YCL	1988.11.08	PLOT NO.11-16 SECTOR NO.2 CEPZ, BANGLADESH	아웃도어 및 스포츠 의류제조	379,368	의결권의 과반수 소유 (기업회계기준서 1110호)	해당 (지배회사 자산 총액의 10% 이상)
TSL	1999.04.22	PLOT NO.7-20 SECTOR NO.3 CEPZ, BANGLADESH	아웃도어 및 스포츠 의류제조	254,474	의결권의 과반수 소유 (기업회계기준서 1110호)	해당 (지배회사 자산 총액의 10% 이상)
KSL	1996.02.29	PLOT NO.18-20 SECTOR NO.7 CEPZ, BANGLADESH	아웃도어 및 스포츠 의류제조	147,069	의결권의 과반수 소유 (기업회계기준서 1110호)	해당 (자산총액이 750억원 이상)
YHT	1993.05.12	PLOT NO.1-4, 9-12, DEPZ DHAKA, BANGLADESH	아웃도어 및 스포츠 의류제조	288,496	의결권의 과반수 소유 (기업회계기준서 1110호)	해당 (지배회사 자산 총액의 10% 이상)
KSI	2009.10.23	BLOCK G 1-2 KEPZ, ANOWARA CHITTAGONG, BANGLADESH	아웃도어 스포츠 의류 및 신발 제조	385,952	의결권의 과반수 소유 (기업회계기준서 1110호)	해당 (지배회사 자산 총액의 10% 이상)
YPL	1994.01.12	PLOT NO.18-20 SECTOR NO.7 CEPZ, BANGLADESH	NON-WOVEN 및 패딩 제조	27,501	의결권의 과반수 소유 (기업회계기준서 1110호)	해당없음
YGA	1993.05.26	PLOT NO.20-21, 34-35 NO.7 CEPZ, BANGLADESH	의류부품 제조	29,306	의결권의 과반수 소유 (기업회계기준서 1110호)	해당없음
SEL	2001.09.25	PLOT NO.33 SECTOR NO.2 CEPZ, BANGLADESH	부자재/접착제	15,883	의결권의 과반수 소유 (기업회계기준서 1110호)	해당없음
SDF	1995.05.04	PLOT NO.4-8, 12, DEPZ DHAKA, BANGLADESH	원단가공/염색	38,127	의결권의 과반수 소유 (기업회계기준서 1110호)	해당없음
YSF	1993.05.15	PLOT NO.267-268, DEPZ DHAKA, BANGLADESH	NON-WOVEN 및 패딩 제조	24,462	의결권의 과반수 소유 (기업회계기준서 1110호)	해당없음
STL	2007.08.27	PLOT NO.261-266, DEPZ DHAKA, BANGLADESH	원단제작	14,488	의결권의 과반수 소유 (기업회계기준서 1110호)	해당없음
YSS	1996.01.03	PLOT NO.7-20 SECTOR NO.3 CEPZ, BANGLADESH	스포츠 신발제조	48,980	의결권의 과반수 소유 (기업회계기준서 1110호)	해당없음
AAL	2009.06.02	ROAD-7C, SECTOR 3, UTTARA, DHAKA, BANGLADESH	항공임대/교육	1,727	의결권의 과반수 소유 (기업회계기준서 1110호)	해당없음
SWL	2012.11.01	PLOT NO.22, SECTOR 2 CEPZ, BANGLADESH	원단가공	1,269	의결권의 과반수 소유 (기업회계기준서 1110호)	해당없음
SLS	2013.05.21	KEPZ, ANOWARA CHITTAGONG, BANGLADESH	Backpack 제조	87	의결권의 과반수 소유 (기업회계기준서 1110호)	해당없음
APD	2016.09.07	KEPZ, KARNAPHULI CHITTAGONG, BANGLADESH	의류제조 및 개발센터	20,757	의결권의 과반수 소유 (기업회계기준서 1110호)	해당없음
CPD	2016.08.24	KEPZ, KARNAPHULI CHITTAGONG, BANGLADESH	의류제조 및 개발센터	107	의결권의 과반수 소유 (기업회계기준서 1110호)	해당없음
DPD	2016.08.30	KEPZ, KARNAPHULI CHITTAGONG, BANGLADESH	의류제조 및 개발센터	5,243	의결권의 과반수 소유 (기업회계기준서 1110호)	해당없음
EPD	2016.08.28	KEPZ, KARNAPHULI CHITTAGONG, BANGLADESH	의류제조 및 개발센터	5,922	의결권의 과반수 소유 (기업회계기준서 1110호)	해당없음
GPD	2016.08.29	KEPZ, KARNAPHULI CHITTAGONG, BANGLADESH	의류제조 및 개발센터	13,668	의결권의 과반수 소유 (기업회계기준서 1110호)	해당없음
TWL	2019.05.05	KEPZ, KARNAPHULI CHITTAGONG, BANGLADESH	IT 관련 사업	111	의결권의 과반수 소유 (기업회계기준서 1110호)	해당없음
TVL	2019.05.06	KEPZ, KARNAPHULI CHITTAGONG, BANGLADESH	IT 관련 사업	7,526	의결권의 과반수 소유 (기업회계기준서 1110호)	해당없음
ICL	2019.05.07	KEPZ, KARNAPHULI CHITTAGONG, BANGLADESH	공단부두개발	110	의결권의 과반수 소유 (기업회계기준서 1110호)	해당없음
SAL	2019.05.08	KEPZ, KARNAPHULI	아웃도어 및	47,031	의결권의 과반수 소유 (기업회계기준서 1110호)	해당없음

상호	설립일	주소	주요사업	최근사업연도말 자산총액	지배관계 근거	주요종속 회사 여부
		CHITTAGONG, BANGLADESH	스포츠 의류제조			
BHL	2019.05.09	KEPZ, KARNAPHULI CHITTAGONG, BANGLADESH	공단부두운영	114	의결권의 과반수 소유 (기업회계기준서 1110호)	해당없음
KPL	2019.07.18	KEPZ, KARNAPHULI CHITTAGONG, BANGLADESH	포장재 제조	13,176	의결권의 과반수 소유 (기업회계기준서 1110호)	해당없음
KPP	2016.11.09	KEPZ, KARNAPHULI CHITTAGONG, BANGLADESH	니트원단 생산	121,312	의결권의 과반수 소유 (기업회계기준서 1110호)	해당 (자산총액이 750억원 이상)
YSP	2001.02.07	ROAD-1, JIMO DEVELOPMENT AREAS, QINGDAO, CHINA	아웃도어 의류 및 Backpack 제조	23,172	의결권의 과반수 소유 (기업회계기준서 1110호)	해당없음
GMC	1995.11.20	ROAD-1, JIMO DEVELOPMENT AREAS, QINGDAO, CHINA	아웃도어 및 스포츠 의류제조	11,147	의결권의 과반수 소유 (기업회계기준서 1110호)	해당없음
YNL	2004.03.26	HOA XA INDUSTRIAL PARK NAM DINH, VIETNAM	아웃도어 의류 및 Backpack 제조	386,940	의결권의 과반수 소유 (기업회계기준서 1110호)	해당 (지배회사 자산 총액의 10% 이상)
YBL	2012.07.30	VIET YEN DISTRICT, BAC GIANG, VIETNAM	아웃도어 및 스포츠 의류제조	32,912	의결권의 과반수 소유 (기업회계기준서 1110호)	해당없음
YHL	2013.03.05	KIM DONG DISTRICT, HUNG YEN, VIETNAM	아웃도어 및 스포츠 의류제조	44,966	의결권의 과반수 소유 (기업회계기준서 1110호)	해당없음
BSL	2017.05.25	CHAU THANH DISTRICT, SOC TRANG, VIETNAM	아웃도어 의류 및 Backpack 제조	102,725	의결권의 과반수 소유 (기업회계기준서 1110호)	해당 (자산총액이 750억원 이상)
YLS	2001.06.18	COMALAPA, OLOCUILTA LA PAZ, EL SALVADOR	아웃도어 및 스포츠 의류제조	47,585	의결권의 과반수 소유 (기업회계기준서 1110호)	해당없음
ESL	2001.12.18	EVER GAIN PLAZA 88 CONTAINER PORT, HK	원부자재 Sourcing	15,042	의결권의 과반수 소유 (기업회계기준서 1110호)	해당없음
DTL	1999.02.26	RAMA 4RD KLONGTON KLONGTOEY, THAILAND	원부자재 Sourcing	3,801	의결권의 과반수 소유 (기업회계기준서 1110호)	해당없음
YTL	2003.12.03	VELIMSE MEVKI CORLU-TEKIRDAG, TURKEY	아웃도어 및 스포츠 의류제조	409	의결권의 과반수 소유 (기업회계기준서 1110호)	해당없음
AAI	2012.02.15	PROSPECT HILL, DOUGLAS IOMIM1 1ET, BRITISH ISLES	항공임대업	106,294	의결권의 과반수 소유 (기업회계기준서 1110호)	해당 (자산총액이 750억원 이상)
SQA	2014.01.16	166A USTO UMAR, JURAKULOV SAMARKAND, UZBEK	아웃도어 및 스포츠 의류제조	10,170	의결권의 과반수 소유 (기업회계기준서 1110호)	해당없음
BKS	2016.12.15	BUKA CITY, TASHKENT, UZBEK	아웃도어 및 스포츠 의류제조	5,918	의결권의 과반수 소유 (기업회계기준서 1110호)	해당없음
BPL	2015.10.16	NO.139 SONGJIANG RD. TAIPEI, TAWAN 10485	원부자재 Sourcing	1,649	의결권의 과반수 소유 (기업회계기준서 1110호)	해당없음
ESP	2016.08.05	BOLE, WEREDA 11 ADDIS ABABA ETHIOPIA	아웃도어 및 스포츠 의류제조	3,610	의결권의 과반수 소유 (기업회계기준서 1110호)	해당없음
DTI	2010.07.29	OTARA, AUCKLAND, NEW ZEALAND	Merino Wool 사업	6,494	의결권의 과반수 소유 (기업회계기준서 1110호)	해당없음
YIA	2019.11.19	6 EU TONG SEN STREET THE CENTRAL, SINGAPORE	무역/서비스	19,300	의결권의 과반수 소유 (기업회계기준서 1110호)	해당없음
ETL	2020.12.02	HYDERABAD, RANGAREDDI, TELANGANA, INDIA	WOVEN 및 니트 의류제조	10,793	의결권의 과반수 소유 (기업회계기준서 1110호)	해당없음
MSH	2014.03.25	SEATTLE, WA 98126 USA	OR 지주회사	61,878	의결권의 과반수 소유 (기업회계기준서 1110호)	해당없음
OR	2014.04.04	SEATTLE, WA 98134 USA	아웃도어 브랜드 유통	101,115	의결권의 과반수 소유 (기업회계기준서 1110호)	해당 (자산총액이 750억원 이상)
OR-Canada	2014.04.04	SEATTLE, WA 98134 USA	아웃도어 브랜드 유통	17,409	의결권의 과반수 소유 (기업회계기준서 1110호)	해당없음
YOA	2019.11.15	SEATTLE WA 98101 USA	서비스/무역	6,282	의결권의 과반수 소유 (기업회계기준서 1110호)	해당없음
YES	2022.11.30	PORTO, PORTUGAL	YMS 지주회사	2,783	의결권의 과반수 소유 (기업회계기준서 1110호)	해당없음
YMS	2022.11.30	PORTO, PORTUGAL	부동산 임대업	2,457	의결권의 과반수 소유 (기업회계기준서 1110호)	해당없음

상호	설립일	주소	주요사업	최근사업연도말 자산총액	지배관계 근거	주요종속 회사 여부
ASI	2023.11.07	CIUDAD DE GUATEMALA, GUATEMALA	무역/제조업	-	의결권의 과반수 소유 (기업회계기준서 1110호)	해당없음
SCOTT Corporation	2005.08.30	ROUTE DU CROCHET 17 CH-1762 GIVISIEZ, SWISS	SCOTT 지주회사	101,119	의결권의 과반수 소유 (기업회계기준서 1110호)	해당 (자산총액이 750억원 이상)
SCOTT SPORTS	2005.09.06	ROUTE DU CROCHET 17 CH-1762 GIVISIEZ, SWISS	자전거/스포츠용품 브랜드 유통	1,197,451	의결권의 과반수 소유 (기업회계기준서 1110호)	해당 (지배회사 자산 총액의 10% 이상)
SCOTT Sports AB	1981.10.19	UPPSALA, SWEDEN	자전거/스포츠용품 브랜드 유통	37,125	의결권의 과반수 소유 (기업회계기준서 1110호)	해당없음
SCOTT Italia	2011.08.03	ALBINO, ITALY	자전거/스포츠용품 브랜드 유통	32,799	의결권의 과반수 소유 (기업회계기준서 1110호)	해당없음
BERGAMONT	2015.07.01	HAMBURG, GERMANY	자전거/스포츠용품 브랜드 유통	1,652	의결권의 과반수 소유 (기업회계기준서 1110호)	해당없음
Scott Sports Denmark	2017.06.01	Skanderborg Stilling, DENMARK	자전거/스포츠용품 브랜드 유통	6,049	의결권의 과반수 소유 (기업회계기준서 1110호)	해당없음
SCOTT USA INC	1993.06.22	SUN VALLY ID, USA	자전거/스포츠용품 브랜드 유통	127,074	의결권의 과반수 소유 (기업회계기준서 1110호)	해당 (자산총액이 750억원 이상)
DFG INC.	1977.03.31	OGDEN UTAH, USA	스포츠 용품 제조	3,989	의결권의 과반수 소유 (기업회계기준서 1110호)	해당없음
SSG (EUROPE)	1995.11.22	AUBANGE, BELGIUM	자전거 물류	21,731	의결권의 과반수 소유 (기업회계기준서 1110호)	해당없음
SCOTT AFRICA	1976.08.18	Port-Elisabeth, SOUTH AFRICA	자전거/스포츠용품 브랜드 유통	11,869	의결권의 과반수 소유 (기업회계기준서 1110호)	해당없음
SCOTT INDIA	2009.09.17	MUMBAI, INDIA	자전거/스포츠용품 브랜드 유통	11,095	의결권의 과반수 소유 (기업회계기준서 1110호)	해당없음
DOLOMITE	2015.11.05	ALBINO, ITALY	스포츠 신발/의류 디자인 및 개발	2,147	의결권의 과반수 소유 (기업회계기준서 1110호)	해당없음
Sport Network Solutions	2016.10.06	GIVISIEZ, SWISS	자전거/스포츠용품 브랜드 유통	1,551	의결권의 과반수 소유 (기업회계기준서 1110호)	해당없음
SHEPPARD Australia	2015.11.06	MELBOURNE, AUSTRALIA	자전거/스포츠용품 브랜드 유통	71,416	의결권의 과반수 소유 (기업회계기준서 1110호)	해당없음
BSSH Pty Ltd	2023.04.01	SCORESBY, AUSTRALIA	자전거/스포츠용품 브랜드 유통	-	의결권의 과반수 소유 (기업회계기준서 1110호)	해당없음
SHEPPARD New Zealand	2015.11.09	AUCKLAND, NEW ZEALAND	자전거/스포츠용품 브랜드 유통	40,320	의결권의 과반수 소유 (기업회계기준서 1110호)	해당없음
SHEPPARD Retail Services	2018.09.04	MELBOURNE, AUSTRALIA	자전거 서비스	-	의결권의 과반수 소유 (기업회계기준서 1110호)	해당없음

2. 계열회사 현황(상세)

☞ 본문 위치로 이동

(기준일 : 2023년 12월 31일)

(단위 : 사)

상장여부	회사수	기업명	법인등록번호
상장	2	(주)영원무역홀딩스	110111-0165830
		(주)영원무역	110111-4129585
		(주)영원아웃도어	110111-0895990
		(주)스캇노스아시아	131111-0288322
		KOREAN EPZ(KEPZ) CORPORATION(BD) LIMITED	-
		QWETO GMBH	-
		POIVRE BLANC INTERNATIONAL AG.	-

상장여부	회사수	기업명	법인등록번호
비상장	83	POIVRE BLANC S-13	-
		POIVRE BLANC LOGISTICS	-
		SCOTT JAPAN INC.	-
		YOH LLC	-
		YOH CVC PTE. LTD.	-
		YOH CVC Fund 1 Limited Partnership	-
		YOUNGONE (CEPZ) LTD.	-
		TITAS SPORTSWEAR INDUSTRIES LTD.	-
		KARNAPHULI SPORTSWEAR INDUSTRIES LTD.	-
		YOUNGONE HI-TECH SPORTSWEAR INDUSTRIES LTD.	-
		KARNAPHULI SHOES INDUSTRIES LTD.	-
		YOUNGONE PADDING (CEPZ) LTD.	-
		YOUNGONE GARMENT ACCESSORIES INDUSTRIES LTD.	-
		SHINHAN EMULSION CO.,LTD.	-
		SAVAR DYEING & FINISHING INDUSTRIES LTD.	-
		YOUNGONE SYNTHETIC FIBRE PRODUCTS INDUSTRIES LTD.	-
		SUNGNAM TEXTILES MILLS LTD.	-
		YOUNGONE SPORTS SHOES INDUSTRIES LTD.	-
		ARIRANG AVIATION LTD.	-
		SURMA GARMENTS WASHING & FINISHING CO.,LTD.	-
		SUNGNAM LEATHER AND SPORTS PRODUCT INDUSTRIES LTD.	-
		KARNAPHULI POLYESTER PRODUCTS COMPANY LIMITED	-
		ALPHA PRODUCT DEVELOPMENT COMPANY (BD) LIMITED	-
		CHANG-JO PRODUCT DEVELOPMENT CO.(BD) LIMITED	-
		DAE-GU PRODUCT DEVELOPMENT CO.(BD) LIMITED	-
		EVERTOP PRODUCT DEVELOPMENT CO.(BD) LIMITED	-
		GAYA PRODUCT DEVELOPMENT COMPANY (BD) LIMITED	-
		TEKWIN (BD) LIMITED	-
		TEKVISION (BD) LIMITED	-
		INCHEON CONTAINERS (BD) LIMITED	-
		SUNGNAM APPARELS (BD) LIMITED	-
		BUSAN HARBOUR (BD) LIMITED	-
		KARNAPHULI PACKAGING IND LTD.	-
		QINGDAO YOUNGONE SPORTS PRODUCTS CO.,LTD.	-
QINGDAO YOUNGONE SPORTSWEAR CO.,LTD.	-		
YOUNGONE NAM DINH CO.,LTD.	-		
YOUNGONE BAC GIANG CO.,LTD.	-		
YOUNGONE HUNGYEN CO.,LTD.	-		

상장여부	회사수	기업명	법인등록번호
		BROADPEAK SOC TRANG CO.,LTD.	-
		YOUNGONE (EL SALVADOR) S.A DE C.V.	-
		EVERTOP SPORTSWEAR PLC.	-
		SAMARKAND APPAREL LLC.	-
		BUKA SPORTSWEAR LLC.	-
		EVER SUMMIT (HK) LTD.	-
		DONGNAMA TRADING CO.,LTD.	-
		BROAD PEAK INTL LTD.	-
		YOUNGONE (ISTANBUL) APPAREL SANAYI VE TICARET LTD.	-
		ARIRANG AVIATION (IOM) LTD.	-
		DESIGNER TEXTILES INTERNATIONAL LTD.	-
		MOUNTAIN SUMMIT HOLDINGS, LTD.	-
		OUTDOOR RESEARCH, LLC.	-
		OUTDOOR RESEARCH-CANADA, INC.	-
		YOUNGONE AMERICA INC.	-
		YOUNGONE INTERNATIONAL ASIA PTE. LTD.	-
		EVERTOP TEXTILE & APPAREL COMPLEX PRIVATE LIMITED	-
		YOUNGONE CORPORATION EUROPE, SGPS, S.A	-
		YOK MIRAGAIA, S.A.	-
		AMATITLAN SUNGNAM INDUSTRIES, S. A.	-
		SCOTT CORPORATION SA	-
		SCOTT SPORTS SA	-
		SCOTT SPORTS AB	-
		SCOTT ITALIA S.R.L.	-
		BERGAMONT FV GmbH	-
		SCOTT SPORTS DENMARK A/S	-
		DOLOMITE S.R.L.	-
		SCOTT USA INC.	-
		DFG INC.	-
		SSG (EUROPE) DISTRIBUTION CENTER NV	-
		SPORT NETWORK SOLUTIONS SA	-
		SCOTT NETWORK SOLUTIONS INDIA PVT LTD, INDIA.	-
		SCOTT SPORTS AFRICA (PTY) LTD.	-
		SCOTT SPORTS INDIA (PVT) LTD.	-
		SHEPPARD CYCLES NEW ZEALAND LIMITED	-
		SHEPPARD CYCLES AUSTRALIA PTY LTD	-
		SHEPPARD CYCLES RETAIL SERVICES PTY LTD	-
		BSSH PTY LTD	-

상장여부	회사수	기업명	법인등록번호
		INTERNATIONAL RETAIL CORPORATION SA	-
		BIKE SPORT TRAVEL AG	-

3. 타법인출자 현황(상세)

☞ 본문 위치로 이동

(기준일 : 2023년 12월 31일)

(단위 : 백만원, 주, %)

법인명	상장여부	최초취득일자	출자목적	최초취득금액	기초잔액			증가(감소)			기말잔액			최근사업연도 재무현황	
					수량	지분율	장부가액	취득(처분)		평가손익	수량	지분율	장부가액	총자산	당기순이익
								수량	금액						
YCL	비상장	1988.11.08	경영참여	5,852	1,013,058	49.66	36,924	-	-	-	1,013,058	49.66	36,924	379,368	67,460
KSL	비상장	1996.02.29	경영참여	78	41,607	39.60	10,056	-	-	-	41,607	39.60	10,056	147,069	20,682
TSL	비상장	1999.04.22	경영참여	1,977	1,165,503	100.00	49,833	-	-	-	1,165,503	100.00	49,833	254,474	40,363
YPL	비상장	1994.01.12	경영참여	11,800	514,684	100.00	15,862	-	-	-	514,684	100.00	15,862	27,501	2,410
YGA	비상장	1993.05.26	경영참여	407	199,594	100.00	7,522	-	-	-	199,594	100.00	7,522	29,306	3,287
YSS	비상장	1996.01.03	경영참여	5,344	3,737,833	93.64	20,309	-	-	-	3,737,833	93.64	20,309	48,980	-2,293
MBD	비상장	1996.10.14	경영참여	25	12,000	24.00	25	-	-	-	12,000	24.00	25	1,033	42
YHT	비상장	1993.05.12	경영참여	119,407	433,164	100.00	123,948	185,341	2,997	-	618,505	100.00	126,945	288,496	28,859
SSL	비상장	1997.03.03	경영참여	160	39,944	100.00	2,997	-39,944	-2,997	-	-	-	-	-	-
YSF	비상장	1993.05.15	경영참여	405	199,862	44.06	3,002	-	-	-	199,862	44.06	3,002	24,462	2,513
SDF	비상장	1995.05.04	경영참여	1,176	619,759	100.00	2,512	-	-	-	619,759	100.00	2,512	38,127	8,405
STL	비상장	2007.08.27	경영참여	2,355	1,706,256	100.00	2,499	-	-	-	1,706,256	100.00	2,499	14,488	2,522
GMC	비상장	1995.11.20	경영참여	7,598	-	100.00	252	-	-	-	-	100.00	252	11,147	-279
YSP	비상장	2001.02.07	경영참여	28,258	-	100.00	-	-	-	-	-	100.00	-	23,172	-852
YNL	비상장	2004.03.26	경영참여	33,765	-	100.00	39,367	-	-	-	-	100.00	39,367	366,940	62,671
YLS	비상장	2001.06.18	경영참여	9,392	760,000	100.00	5,366	-	-	-	760,000	100.00	5,366	47,585	4,836
DTL	비상장	1999.02.26	경영참여	1,885	510,000	100.00	3,254	-	-	-	510,000	100.00	3,254	3,801	-363
YTL	비상장	2003.12.10	경영참여	376	-	100.00	-	-	-	-	-	100.00	-	409	-
ESL	비상장	2001.12.18	경영참여	66	390,000	100.00	2,315	-	-	-	390,000	100.00	2,315	150,452	-4,538
DTI	비상장	2010.07.30	경영참여	-	102	100.00	-	-	-	-	102	100.00	-	6,494	420
YBL	비상장	2012.07.30	경영참여	6,626	-	100.00	6,626	-	-	-	-	100.00	6,626	32,912	7,637
YHL	비상장	2013.03.05	경영참여	8,683	-	100.00	8,683	-	-	-	-	100.00	8,683	44,966	6,079
SLS	비상장	2013.04.18	경영참여	112	771,000	100.00	112	-	-	-	771,000	100.00	112	87	-7
AAI	비상장	2012.02.15	경영참여	29,144	26,400,000	40.00	22,744	-	-	-	26,400,000	40.00	22,744	106,294	-4,291
SQA	비상장	2014.01.16	경영참여	15,762	-	100.00	7,847	-	332	-1,600	-	100.00	6,579	10,170	-628
BPL	비상장	2015.10.01	경영참여	218	-	100.00	218	-	-	-	-	100.00	218	1,649	119
ESP	비상장	2016.09.30	경영참여	5,328	5,352,755	100.00	1,728	-	-	-	5,352,755	100.00	1,728	3,610	-411
BKS	비상장	2016.12.14	경영참여	6,729	-	100.00	6,282	-	-	-	-	100.00	6,282	5,918	-
YIA	비상장	2019.09.04	경영참여	7,904	7,500,000	100.00	5,871	7,800,000	10,292	-	15,300,000	100.00	16,163	19,300	1,586
YES	비상장	2022.11.29	경영참여	2,773	200,000	100.00	2,773	-	-	-	200,000	100.00	2,773	2,783	-93
CVC Fund1	비상장	2022.07.07	경영참여	45,000	-	52.94	45,000	-	-	-	-	52.94	45,000	90,442	9
ASI	비상장	2023.11.06	경영참여	-	-	-	-	40	-	-	40	100.00	-	-	-
SCOTT	비상장	2013.07.01	경영참여	158,206	6,251,250	50.01	130,543	-	-	-	6,251,250	50.01	130,543	1,608,800	35,515
MSH	비상장	2014.03.25	경영참여	27,508	20,817,178	100.00	29,112	20,000,000	25,912	-	40,817,178	100.00	55,024	151,731	3,483
한국패션			단순투자	500	1,000,000	3.70	-	-	-	-	1,000,000	3.70	-	45,839	-7,877

법인명	상장 여부	최초취득일자	출자 목적	최초취득금액	기초잔액			증가(감소)			기말잔액			최근사업연도 재무현황		
					수량	지분율	장부 가액	취득(처분)		평가 손익	수량	지분율	장부 가액	총자산	당기 순손익	
								수량	금액							
유통물류	비상장	2005.12.30														
합 계					-	-	593,582	-	36,536	-1,600	-	-	628,518	-	-	-

【 전문가의 확인 】

1. 전문가의 확인

2. 전문가와의 이해관계