

# 사업보고서

(제 49 기)

사업연도 2022년 01월 01일 부터  
2022년 12월 31일 까지

금융위원회

한국거래소 귀중

2023년 3월 21일

제출대상법인 유형 : 주권상장법인

면제사유발생 : 해당사항 없음

회 사 명 : (주)영원무역홀딩스

대 표 이 사 : 성 래 은

본 점 소 재 지 : 서울특별시 중구 만리재로 159 (만리동2가)  
(전 화) 02-390-6114  
(홈페이지) <http://www.youngone.co.kr>

작 성 책 임 자 : (직 책) 이 사 (성 명) 이 길 흥  
(전 화) 02-390-6203

# 목 차

I. 회사의 개요.....	2
II. 사업의 내용.....	9
III. 재무에 관한 사항.....	25
IV. 이사의 경영진단 및 분석의견 .....	189
V. 회계감사인의 감사의견 등.....	197
VI. 이사회 등 회사의 기관에 관한 사항.....	199
VII. 주주에 관한 사항.....	208
VIII. 임원 및 직원 등에 관한 사항.....	210
IX. 계열회사 등에 관한 사항.....	215
X. 대주주 등과의 거래내용.....	217
XI. 그 밖에 투자자 보호를 위하여 필요한 사항.....	218
XII. 상세표.....	219

## 【 대표이사 등의 확인 】

### 확 인 서

우리는 당사의 대표이사 및 신고업무담당이사로서 이 공시서류의 기재내용에 대해 상당한 주의를 다하여 직접 확인, 검토한 결과, 중요한 기재사항의 기재 또는 표시의 누락이나 허위의 기재 또는 표시가 없고, 이 공시서류에 표시된 기재 또는 표시사항을 이용하는 자의 중대한 오해를 유발하는 내용이 기재 또는 표시되지 아니하였음을 확인합니다.

또한, 당사는 「주식회사 등의 외부감사에 관한 법률」 제8조의 규정에 따라 내부회계관리제도를 마련하여 운영하고 있음을 확인합니다.

2023. 3. 21

주식회사 영원무역홀딩스

대표이사 성 태 은 (서명)

성태은

신고업무담당이사 이 길 흥 (서명)

이길흥

49기 사업보고서 확인서

# I. 회사의 개요

## 1. 회사의 개요

### 가. 연결대상 종속회사 개황

#### - 연결대상 종속회사 현황(요약)

(단위 : 사)

구분	연결대상회사수				주요 종속회사수
	기초	증가	감소	기말	
상장	1	-	-	1	1
비상장	74	3	-	77	12
합계	75	3	-	78	13

※상세 현황은 '상세표-1. 연결대상 종속회사 현황(상세)' 참조

#### - 연결대상회사의 변동내용

구분	자회사	사유
신규 연결	YOH CVC PTE. LTD.	신규설립
	YOH CVC Fund 1 Limited Partnership	신규설립
	YOUNGONE CORPORATION EUROPE, SGPS, S.A	종속기업의 신규설립으로 종속편입
연결 제외	-	-
	-	-

### 나. 회사의 법적, 상업적 명칭

당사의 명칭은 "주식회사 영원무역홀딩스"이며, 영문으로는 Youngone Holdings Co., Ltd. 로 표기합니다.

### 다. 설립일자

당사는 아웃도어 및 스포츠 의류 제조 및 판매를 목적으로 1974년 6월 5일에 설립되었으며, 1988년 10월 8일에 한국거래소 유가증권시장에 주식을 상장하였습니다. 그후 2009년 7월 1일에 회사 인적분할을 통해 지주회사와 사업회사로 분할하면서 순수 지주회사로 존속하였으며 상호를 (주)영원무역홀딩스로 변경하였습니다.

**라. 본사의 주소, 전화번호 및 홈페이지**

주소: 서울시 중구 만리재로 159

전화번호: 02-390-6114

홈페이지: <http://www.youngone.co.kr>

**마. 중소기업 등 해당 여부**

중소기업 해당 여부	미해당
벤처기업 해당 여부	미해당
중견기업 해당 여부	해당

**바. 주요 사업의 내용**

당사 정관 상정하고 있는 사업 목적의 사항은 아래와 같으며, 상세한 사업의 내용에 대해서는 아래 II. 사업의 내용을 참조하시기 바랍니다.

목 적 사 업
1. 자회사의 주식 또는 지분을 취득, 소유함으로써 자회사의 제반 사업내용을 지배, 경영지도, 정리, 육성하는 지주사업 2. 자회사에 대한 자금 및 업무지원 사업 3. 자회사 등에 대한 자금지원을 위한 자금조달 업무 4. 자회사 등과 상품의 공동개발, 판매 및 설비, 전산시스템 등의 공동활용 등을 위한 사무지원 업무 5. 기술연구 및 개발과 기술정보의 제공업/용역수탁업 6. 시장조사 및 경영자문 및 컨설팅업 7. 부동산업 및 임대업/창고업/개발업/분양업 8. 브랜드 및 상표권 등 지적재산권의 라이센스업 9. 정보의 운영 및 판매업 10. 수출입 대행업, 무역대리업을 포함한 수출입사업 11. 신규사업 관련 투자, 관리, 운영사업 12. 회사가 보유하고 있는 지식, 정보 등 무형자산의 판매 및 용역사업 13. 국내외 자원개발 및 판매업 14. 호텔업, 휴양콘도미니엄업 등 관광숙박업 15. 여행업 16. 전 각호의 사업을 수행하는데 필요한 일체의 부대사업

**사. 회사의 주권상장(또는 등록·지정)여부 및 특례상장에 관한 사항**

주권상장 (또는 등록·지정)여부	주권상장 (또는 등록·지정)일자	특례상장 등 여부	특례상장 등 적용법규
유가증권시장	1988년 10월 08일	-	-

**아. 신용평가에 관한 사항**

해당 사항이 없습니다.

## 2. 회사의 연혁

### 가. 경영진의 중요한 변동

공시대상기간동안 발생한 변동내역은 아래와 같습니다.

변동일자	주총종류	선임		임기만료 또는 해임
		신규	재선임	
2022년 03월 30일	-	-	-	사외이사 최명석(중도퇴임)
2022년 03월 29일	-	-	대표이사 성래은	-
2022년 03월 29일	정기주총	사내이사 김주원 사외이사 조인영	사내이사 성래은	사내이사 채규태(임기만료) 사외이사 Rokanuddin Mahmud(임기만료)
2021년 03월 31일	정기주총	사내이사 조재영 사외이사 최명석 감사 박수원	-	사외이사 이영선(임기만료) 감사 유창종(임기만료)
2019년 03월 22일	-	-	대표이사 성래은	-
2019년 03월 22일	정기주총	사외이사 Rokanuddin Mahmud	사내이사 성래은 사내이사 채규태	-

주1) 당사 대표이사는 이사회에서 선임.

주2) 2022년 3월 30일자로 최명석 사외이사 중도퇴임.

### 나. (주)영원무역홀딩스

일 자	내 역
1974.06	주식회사 영원무역 설립
1987.09	방글라데시 치타공에 YOUNGONE (CEPZ) LTD. (YCL) 설립
1988.10	증권거래소 주식상장
1992.06	스위스에 해외사무소 개설
1992.10	미국 시애틀 해외사무소 개설
1992.10	일본 골드원사와 합작회사 (주)골드원코리아 설립
1994.12	태국 방콕에 해외사무소 개설
1998.12	홍콩에 해외사무소 개설
1999.10	방글라데시 KEPZ 공단 기공식
2001.06	엘살바도르 라파스(La Paz) 지역에 YOUNGONE (EL SALVADOR) S.A. DE C.V 현지법인(YLS) 설립
2003.12	베트남 남딘에 YOUNGONE NAMDINH CO., LTD. (YNL) 설립
2004.03	베트남 하노이에 해외사무소 개설
2009.07	회사분할을 통하여 (주)영원무역(신설법인)을 분할 신설하면서, 존속법인으로서 지주회사 체제로 전환
2009.07	(주)영원무역홀딩스로 상호 변경
2012.09	(주)스캇노스아시아 지분 취득으로 자회사 편입
2012.12	(주)스캇노스아시아가 100% 출자한 Scott Japan 설립
2013.11	스위스에 PB 브랜드 지주사 PBI 설립
2016.03	성기학 대표이사에서 성래은 대표이사로 변경

일 자	내 역
2021.10	미국에 YOH, LLC 법인설립
2022.03	싱가포르에 YOH CVC PTE. LTD. 법인 설립
2022.07	YOH CVC Fund 1 Limited Partnership에 400억원 투자

#### 다. (주)영원무역

일 자	내 역
2009.07	(주)영원무역홀딩스 (구, (주)영원무역)의 인적분할을 통해 (주)영원무역을 신설법인으로 설립
2009.07	한국거래소 주식 재상장
2009.10	방글라데시 치타공 KEPZ(Korean EPZ)에 아웃도어 의류 공장 KSI 설립
2010.07	뉴질랜드 소재 Merino Wool 원단 제조업체인 DTI를 독일의 SUEWOLLE사의 자회사인 ISBE HOLDING AG사와 공동으로 인수
2011.04	베트남에 DTI의 100% 자회사 DTV 설립
2011.07	스위스 SCOTT사와 합작으로 (주)스캇코리아 설립
2012.07	베트남에 아웃도어 의류 공장인 YBL 설립
2013.03	베트남에 아웃도어 의류 공장인 YHL 설립
2013.07	스위스 소재 Bike 회사 SCOTT CORPORATION SA의 지분 20% 인수
2014.01	우즈베키스탄 사마르칸트에 SQA 설립
2014.04	미국 시애틀에 MSH 설립하여 OR 지분 80% 인수
2016.03	방글라데시 YHT 지분 추가 취득하여 100% 지분 보유
2016.08	에티오피아 Evertop Sportswear PLC 신규설립
2016.11	우즈베키스탄 Buka Sportswear LLC 신규 투자
2017.11	의류제조분야 세계 최초로 사업연속성관리 국제표준 ISO22301 획득
2018.02	뉴질랜드 합작법인 DESIGNER TEXTILES INTERNATIONAL(DTI) 지분 추가 취득하여 100% 지분 보유
2018.06	베트남 현지법인 HAI DUONG HI-TECH SPORTSWEAR COMPANY LTD (HDL) 100% 지분 인수
2019.11	싱가포르에 YOUNGONG INTERNATIONAL ASIA PTE. LTD.(YA) 법인설립
2020.08	HDL 법인 지분 100%를 베트남 현지기업 TAN HAI DUONG COMPANY에게 양도
2020.12	인도에 EVERTOP TEXTILE & APPAREL COMPLEX PRIVATE LTD.(ETL) 법인설립
2021.06	중국 Qingdao Man Bok Sportswear Co.,Ltd. 법인 청산
2022.07	YOH CVC Fund 1 Limited Partnership에 450억원 투자
2022.11	포르투갈에 YOUNGONE CORPORATION EUROPE, SGPS, S.A 법인설립

#### 라. (주)영원아웃도어

일 자	내 역
1992.10	주식회사 골드윈코리아 설립
1992.10	GOLDWIN 브랜드 스키의류 제조 및 판매 개시
1997.08	THE NORTH FACE 브랜드 제품의 제조 및 판매 개시
2010.03	한국능률협회 주관, THE NORTH FACE 브랜드 파워 4년 연속 1위 선정
2013.07	(주)골드윈코리아에서 (주)영원아웃도어로 상호변경
2014.07	THE NORTH FACE, 2018 평창동계올림픽 스포츠의류부문 공식후원사 협약 체결

일자	내역
2022.07	국내 노스페이스 브랜드 론칭 25주년
2022.09	한국생산성본부 발표, 국가고객만족도(NCSI) 아웃도어 부문 9년 연속 1위 기업 선정

#### 마. 주요 종속회사의 연혁

공시대상기간 중 당사의 주요종속회사의 주요 변동 사항은 아래와 같습니다.

##### [SCOTT CORPORATION SA]

- 2018.04 Sheppard Cycles Australia Pty Ltd 및 Sheppard Cycles New Zealand Ltd 법인 지분 추가 취득하여 지분 95% 확보
- 2019.05 자회사 SCOTT SPORTS SA가 'Full Suspension' Bike Frame 기술 특허권 확보를 목적으로 스위스 BIKE 회사 BOLD Cycles AG 인수
- 2021.08 이탈리아 소재 손자회사 SPF S.P.A. 법인 청산
- 2021.09 미국 소재 손자회사 SWC L.L.C. 법인 청산

##### [YOUNGONE (CEPZ) LTD. (YCL)]

- 2018.04 방글라데시 현지법인 YOUNGONE SPORTSWEAR (CEPZ) LTD. (YSL) 흡수합병
- 2019.05 방글라데시에 Sunnam Apparels (BD) Limited (SAL) 투자 설립

##### [TITAS SPORTSWEAR IND. LTD. (TSL)]

- 2019.03 방글라데시 현지법인 LALMAI SPORTSWEAR INDUSTRIES LTD (LSL) 흡수합병
- 2019.05 방글라데시에 Incheon Containers (BD) Limited (ICL) 투자 설립
- 2019.05 방글라데시에 Busan Harbour (BD) Limited (BHL) 투자 설립

##### [YOUNGONE HI-TECH SPORTSWEAR IND. LTD. (YHT)]

- 2019.05 방글라데시에 Tekwin (BD) Limited (TWL) 투자 설립
- 2019.05 방글라데시에 Tekvision (BD) Limited (TVL) 투자 설립
- 2019.07 방글라데시에 Karnaphuli Packaging Ind. Limited (KPL) 투자 설립

##### [YOUNGONE NAM DINH CO., LTD. (YNL)]

- 2019.01 베트남 원단공장 DESIGNER TEXTILES VIETNAM CO., LTD (DTV) 흡수합병



### 3. 자본금 변동사항

당사는 최근 5년간 자본금 변동사항이 없습니다.

(단위 : 원, 주)

종류	구분	제49기 (2022년 12월말)	제48기 (2021년 12월말)	제47기 (2020년 12월말)
보통주	발행주식총수	13,635,592	13,635,592	13,635,592
	액면금액	500	500	500
	자본금	6,817,796,000	6,817,796,000	6,817,796,000
우선주	발행주식총수	-	-	-
	액면금액	-	-	-
	자본금	-	-	-
기타	발행주식총수	-	-	-
	액면금액	-	-	-
	자본금	-	-	-
합계	자본금	6,817,796,000	6,817,796,000	6,817,796,000

### 4. 주식의 총수 등

#### 가. 주식의 총수 현황

당사는 작성기준일 현재 정관상 발행 가능한 주식의 총수는 100,000,000주이며 발행한 주식의 총수는 보통주 13,635,592주 입니다. 유통주식수는 자사주 2,030,694주를 제외한 보통주 11,604,898주 입니다.

(기준일 : 2022년 12월 31일 )

(단위 : 주)

구 분	주식의 종류			비고
	보통주	우선주	합계	
I. 발행할 주식의 총수	100,000,000	-	100,000,000	-
II. 현재까지 발행한 주식의 총수	13,635,592	-	13,635,592	-
III. 현재까지 감소한 주식의 총수	-	-	-	-
1. 감자	-	-	-	-
2. 이익소각	-	-	-	-
3. 상환주식의 상환	-	-	-	-
4. 기타	-	-	-	-

구 분	주식의 종류			비고
	보통주	우선주	합계	
IV. 발행주식의 총수 (II-III)	13,635,592	-	13,635,592	-
V. 자기주식수	2,030,694	-	2,030,694	-
VI. 유통주식수 (IV-V)	11,604,898	-	11,604,898	-

#### 나. 자기주식 취득 및 처분 현황

보고서 작성기준일 현재 당사의 자기주식수는 총 2,030,694주이며, 공시대상기간 중 자기주식 취득 및 처분내역이 없습니다. 또한, 보고서 작성기준일 현재 당사는 보통주 외의 주식은 없습니다.

### 5. 정관에 관한 사항

당사 정관의 최근 개정일은 2021년 3월 31일 제47기 정기주주총회입니다.

보고서 제출일 이후 개최 예정인 제49기 정기주주총회의 안건에도 정관 일부 변경의 건이 상정될 예정입니다.

정관변경일	해당주총명	주요변경사항	변경이유
2023.03.29	제49기 정기주주총회	<ul style="list-style-type: none"> <li>- 제2조(사업의 목적)</li> <li>* 자회사 등에 대한 전산시스템 개발·설비제공 및 이와 관련된 컨설팅/판매/임대사업 등 추가</li> <li>- 제43조(재무제표와 영업보고서 작성, 비치 등)</li> <li>- 제11조의2(주주명부 작성비치), 제13조(주주명부의 폐쇄 및 기준일), 제15조의2(사채 및 신주인수권증권에 표시되어야 할 권리의 전자등록)</li> <li>- 제10조의3(신주의 배당기산일), 제45조(이익배당)</li> <li>- 제45조의2(중간배당)</li> <li>- 제21조(주주제안), 제23조(의장의 질서유지권), 제44조(이익금의 처분)</li> </ul>	<ul style="list-style-type: none"> <li>- 사업목적 추가</li> <li>- 이사회의 재무제표 승인 권한 부여</li> <li>- 법률('전자증권법' 등) 개정에 따른 정비</li> <li>- 배당기준일 제도 개선정책 반영</li> <li>- 중간배당 근거 조항 신설</li> <li>- 상장회사 표준정관 등 통상적인 상장회사 정관 규정 반영</li> </ul>
2021.03.31	제47기 정기주주총회	<ul style="list-style-type: none"> <li>- 제4조(광고방법)</li> <li>* 회사의 인터넷 홈페이지(<a href="http://www.youngone.co.kr">http://www.youngone.co.kr</a>) 광고방법 추가</li> <li>- 제11조(명의개서대리인)</li> <li>* 명의개서대리인의 사무 내용을 변경</li> <li>- 제39조의2(위원회)</li> <li>* 사외이사후보추천위원회, 경영위원회, 지속가능경영위원회 신설 근거 반영</li> </ul>	<ul style="list-style-type: none"> <li>- 홈페이지 광고방법 추가</li> <li>- 전자증권법 도입에 따른 내용 반영</li> <li>- 이사회내위원회 신설 근거 조항</li> </ul>
2020.03.20	제46기 정기주주총회	<ul style="list-style-type: none"> <li>- 제2조(사업의 목적)</li> <li>* 사업목적에 "여행업" 추가</li> </ul>	<ul style="list-style-type: none"> <li>- 임직원 항공권 발권 등 국내외 출장관련 대행서비스 제공</li> </ul>

주) 상세한 정관변경 내용은 각 주주총회의 주주총회소집공고를 참고해주시기 바랍니다.

## II. 사업의 내용

### 1. 사업의 개요

#### 가. (주)영원무역홀딩스

당사는 2009년 7월 1일 회사 분할을 통해 지주회사로서 존속하게 되었고, 사업회사인 (주)영원무역을 통해 아웃도어 및 스포츠 의류, 신발, Backpack의 제조, 수출 및 유통사업을 영위하고, 사업회사인 (주)영원아웃도어는 국내에서 노스페이스 브랜드 리테일 사업을 영위하고 있습니다. 또한 방글라데시에서는 사업회사 KEPZ를 통해 2012년부터 신발 및 의류용 생산공장 부지와 기반시설을 제공하면서 본격적으로 공단개발을 실행하였습니다. 2012년도에 (주)스캇노스아시아를 설립하였습니다.

당사는 순수 지주회사로 다른 회사의 주식을 소유함으로써 다른 회사를 지배하는 것을 주된 목적으로 하며, 지배하는 자회사들로부터 받는 배당금, 임대료, 및 경영관리 수수료를 주 수입원으로 하고 있습니다.

#### - 영업실적(단위: 백만원) \*별도기준

구분	제49기 (2022.1.1 ~ 12.31)	제48기 (2021.1.1 ~ 12.31)
1. 영업수익	66,428	31,489
- 배당금수익	55,254	23,236
- 기타	11,174	8,253
2. 영업이익	54,862	23,466

#### 나. (주)영원무역

##### [제조 OEM 사업부문]

회사는 약 40여개의 해외 유명 바이어들로부터 아웃도어 및 스포츠 의류, 신발, Backpack 등의 제품을 수주 받아 해외현지법인 공장에서 OEM 방식으로 제품을 생산하여 수출하는 기업입니다. 당사는 저임금만을 경쟁력으로 하는 단순 의류 제조업체가 아닌 제품개발 능력과 기술력을 겸비한 업체로서 방글라데시, 베트남, 엘살바도르 및 에티오피아 등 다변화된 생산기지와 뛰어난 재무구조를 바탕으로 경쟁력을 유지하고 있습니다.

주요 생산기지인 방글라데시 경우, 상대적으로 낮은 인건비와 유럽향 수출 의류에 대한 GSP 관세 면제혜택으로 인해 유럽 바이어들의 방글라데시 선호도가 높은 편이나, 전기와

가스 같은 열악한 인프라와 여러 재해 및 연이은 최저임금 인상으로 인한 원가상승 요인이 대두되고 있기에 진입장벽은 높은 편입니다. 이러한 상황에서 방글라데시에 진입하여 대규모 생산기반을 두고 현지화 경영에 앞장서 온 영원무역은 주요 종속회사를 비롯한 다수의 현지법인 공장들의 생산성 증대를 통해 경쟁력을 유지하고 있습니다. 또한, 방글라데시 치타공에있는 KEPZ 공단내 적극적인 시설투자와 의류생산라인 증설을 통해 지속적인 성장을 도모하고 있습니다.

회사는 아웃도어 의류제품 생산이 갖고 있는 계절성 문제를 해결하고자 신발, Backpack, 기능성 니트의류 및 원단 생산까지 사업의 범위를 확대해 왔습니다. 기존 고객에 대한 Cross Selling 능력을 이용하여 니트의류 및 원단사업 부문을 확대하고자, 베트남 남딘에 Textile Mills 단지를 건설하여 메리노울 원단, 폴리에스터 플리스 및 기능성 원단 등을 생산하고 있습니다. 뿐만 아니라 자체 개발한 특수 패딩 및 원단 등 관련 제품의 생산판매 정상화를 위한 투자를 계속하고 있으며, 원단부터 완제품에 이르는 수직계열화에 의한 생산 리드타임 단축 및 생산성 향상을 위한 노력을 지속적으로 하고 있습니다. 회사는 새로운 니트의류 사업확대를 위해 지난 2016년 11월 방글라데시 KEPZ 공단내 KARNAPHULI POLYESTER PRODUCTS COMPANY LIMITED (KPP) 공장을 설립하여, 스포츠의류 소재 경편(Warp) 니트제품도 생산 및 납품하고 있습니다.

지난 2020년에는 코로나19가 미국, 유럽, 아시아 등 전세계적으로 확산됨에 따라 글로벌 경기가 침체되었고 이는 바이어 측면뿐만 아니라 회사의 OEM 생산공장에도 영향을 미치게 되었으나, 2021년에는 글로벌 시장의 소비회복과 더불어 아웃도어 활동에 대한 제품 수요가 증가하며 회복세를 보였습니다. 하지만 2022년 러시아와 우크라이나 전쟁 등으로 인해 발생한 글로벌 공급망 이슈와 인플레이션 우려 등은 국내외 경제 및 당사 영업성과에 영향을 미칠 수 있습니다.

#### [SCOTT 사업부문]

2015년 스위스 소재 프리미엄 자전거 브랜드 회사인 SCOTT Corporation SA의 지분을 추가 취득하여 과반수 지분을 확보함으로써, 글로벌 시장에서 자전거 및 스포츠 브랜드 유통 사업에 진출하였습니다. SCOTT Corporation SA (SCOTT SPORTS SA) 및 계열회사(이하 "SCOTT")는 1958년에 세계 최초 알루미늄 Ski Pole 개발을 시작으로 설립되어, 이후 다양한 스키용품 개발 및 판매를 통해 유럽 스키시장에서 입지를 다지다가, 1986년 첫 MTB를 출시하면서 자전거 시장에 진출하게 되었습니다. 이후, 2007년에는 세계에서 가장 가벼운 Road Frame을, 2011년에는 MTB Carbon Frame을 개발하는 등 지속적인 제품 개발과 투자

를 통해, SCOTT은 고가의 프리미엄 자전거 브랜드로서의 경쟁력을 유지해왔으며, 현재 80% 이상의 매출이 자전거 사업부에서 발생하고 있습니다. 뿐만 아니라 SCOTT은 Ski, Motor Sports, Winter Sports 등 스포츠 제품군의 다양화를 통하여 자전거 사업이 갖고 있는 계절성까지도 해소하면서 지속적인 성장을 도모하고 있습니다.

최근에는 유럽 E-BIKE 시장에서의 지속적인 신장을 통해 자전거 포트폴리오를 확대해 가며 혁신, 기술, 디자인 3가지 핵심요소를 바탕으로 세계적인 프리미엄 자전거 브랜드로서의 명성을 유지하고 있습니다. 2020년 상반기 코로나19 확산으로 유럽 각국들의 Lockdown 조치가 시행되면서 제품 판매가 감소하였으나, 격리 해제 이후 유럽시장에서 E-BIKE를 포함한 자전거가 가장 이상적인 언택트 운동 및 교통수단으로서 각광 받으면서 그 수요가 다시 증가하였습니다.

**- 영업실적(단위: 백만원)**

구분	제14기 (2022.1.1 ~ 12.31)	제13기 (2021.1.1 ~ 12.31)
1. 매출액	3,910,960	2,792,518
2. 영업이익	823,027	442,515

**다. ㈜영원아웃도어**

건강과 레저에 대한 관심 고조로 국내 아웃도어 시장은 지난 2010년 전후를 기점으로 수년간에 걸쳐 의류 산업 중에서 가장 큰 호황을 누려왔습니다. 하지만, 수조원 대 산업규모로 가파른 신장세를 보여오던 국내 아웃도어 시장이 장기적으로 침체 현상을 보이고 있습니다. 몇 년간 계속되어 오던 공급과잉으로 인해 아웃도어 의류업체간 치열한 가격 경쟁이 심화되고 있으며, 시장세분화 심화, 신규 브랜드의 부침현상, 새로운 유통망 개발과 다양한 마케팅수단이 등장하는 등 시장 성숙기를 거쳐 정체기에서 볼 수 있는 여러 가지 특징들이 나타나고 있습니다.

회사는 주력 브랜드인 노스페이스(The North Face)를 통해 2018년 평창동계올림픽 및 대한민국 국가대표 선수단에 대한 공식 스포츠의류 후원사로서, 올림픽의 성공적 완수와 국가 스포츠 발전에 일조하는 한편, 온 국민의 건강한 아웃도어 스포츠 활동을 지속적으로 지원하였습니다. 뿐만 아니라 0.99kg의 초경량 롱패딩 및 에코 플리스 컬렉션 등 최고의 제품력과 트렌드를 선도하는 신제품을 연속 출시하여 소비자들로부터 큰 인기를 얻으며, 대한민국 100대 브랜드 중 의류/패션 분야 10년 연속 1위는 물론, 국가고객만족도(NCSI)

및 국가브랜드경쟁력지수(NBCI) 등 공신력 있는 각종 브랜드 평가에서 장기간 아웃도어 부문연속 1위에 선정되며 브랜드 명성을 확고하게 유지하고 있습니다.

아울러, 코로나19 영향 등으로 인한 시장 위축 상황에도 불구하고 회사는 고유의 기술력을 적용한 기능성 제품을 비롯해, 늑시 다운 재킷과 빅샷 백팩 등의 브랜드 헤리티지 제품, 그리고 친환경 소비 트렌드에 발맞춰 업계에서 선도적으로 출시한 K-에코 테크 제품 등 다양한 혁신적 제품군의 출시를 통해 매출 및 이익 신장세를 이어가고 있습니다.

- 영업실적 (단위: 백만원)

구분	제31기 (2022.1.1 ~ 12.31)	제30기 (2021.1.1 ~ 12.31)
1. 매출액	763,958	544,484
2. 영업이익	182,539	133,123

## 2. 주요 제품 및 서비스

사업자회사의 제조 OEM 사업부문과 SCOTT 및 내수리테일 그리고 기타 사업부문으로 구분하여, 아래와 같이 각 사업부의 상품 및 제품 현황을 기재하고 있습니다.

(단위 : 백만원)

사업부문	매출유형	품목	주요상표등	제49기	제48기	제47기
제조 OEM	상품 제품	아웃도어/스포츠 의류 신발, Backpack 등	The North Face Lululemon Patagonia 등	4,411,124	3,002,184	2,379,350
SCOTT	상품	자전거 관련 상품	SCOTT 등	1,397,536	1,053,485	1,049,008
내수 리테일	상품 제품	아웃도어 의류 상품 신발 및 기타 용품 등 자전거 관련 상품 등	The North Face SCOTT 등 (국내)	781,097	560,791	448,081
기타 사업부문	상품 제품 기타	아웃도어 의류 관련 상품 스포츠 신발 관련 상품 기타 스포츠 용품 등	Outdoor Research Poivre Blanc 등	198,133	176,784	169,349
단순 매출 합계				6,787,890	4,793,244	4,045,788
내부거래 매출액 제거				(2,254,010)	(1,552,730)	(1,194,831)
합계				4,533,879	3,240,514	2,850,957

## 3. 원재료 및 생산설비

당사는 2009년 7월 1일 인적분할 전, 한국, 대만, 미국 및 기타 아시아 국가로부터 제품생산에 필요한 원부자재를 수입하였으나, 지주회사로의 전환이후의 관련내용은 영원무역의

분기보고서를 참조하시기 바랍니다.

- 국내사업장

(단위: 백만원)

구분	소재지	토지	건물	합계	비고
만리동 본사	서울특별시 중구 만리재로 159	7,602	8,896	16,498	영원무역에 임대

## 4. 매출 및 수주상황

가. 사업부문별 매출 (연결기준)

(단위: 백만원)

사업부문	매출유형		제49기	제48기	제47기
제조OEM	상품/제품	수 출	4,411,124	3,002,184	2,379,350
SCOTT	상품/제품	해외(연결)	1,397,536	1,053,485	1,049,008
내수리테일	상품/제품	내 수	781,097	560,791	448,081
기타 사업부문	상품/제품 기타	해외(연결)	165,336	152,884	153,204
		내 수	32,797	23,900	16,145
		합 계	198,132	176,784	169,350
합 계	수 출		4,411,124	3,002,184	2,379,350
	해외(연결)		1,562,871	1,206,369	1,202,212
	내 수		813,894	584,691	464,226
	연결조정		(2,254,010)	(1,552,730)	(1,194,831)
	합 계		4,533,879	3,240,514	2,850,957

나. 상품의 판매방법 및 전략

[제조OEM 사업부문]

판매경로	각 수출영업부별로 바이어를 나누어 개별 상담을 통하여 수주 받아 당사 해외 현지법인 공장에서 OEM 방식으로 생산하여 바이어들에게 판매
	바이어 상담 및 주문 수주 - 샘플제작 - 원단구입 및 원단생산 - 제품생산 (해외현지법인) - 각 바이어 지정 지역에 출고 - 판매 대금 청구
판매방법	신용장 수취방식 및 외상거래 (T/T 사후 송금) 방식
판매전략	세계 각국에 소재한 마케팅 사무소에서의 활발한 신규 거래선 개발 활동과 다양한 해외생산 기지를 활용한 신소재 및 제품개발 서비스 제공, 납기준수, 엄격한 품질 관리시스템 등으로 기존 고객과의 매출증대와 신규고객 창출을 지향

[SCOTT 사업부문]

판매경로	유럽, 미국 등 각국에 있는 복합 및 개별 자전거, 스포츠용품 취급 유통업자들에게 도매로 판매후, 다시 판매점을 통해 최종 소비자에게 판매
판매방법	외상 및 사후 송금 (평균 90일 이내 결제)
판매전략	지속적인 신제품 개발을 통한 프리미엄 자전거 브랜드 이미지 강화를 추구함과 동시에 다양한 유통채널과 사후 서비스망 구축을 통하여 중고가 자전거 시장에서의 판매 확대를 지향

**[내수리테일 사업부문]**

판매경로	국내 대리점, 백화점 및 아울렛과 영원아웃도어가 직접 운영하는 직영점 및 온라인사이트를 통해 최종 소비자에게 판매
판매방법	국내 직영점 및 온라인 사이트를 통하여 소비자에게 직접 판매하며, 대리점 및 백화점과의 거래는 위탁판매로 진행
판매전략	매시즌 소비자가 선호하는 신제품 출시와 노스페이스 브랜드 이미지 제고를 바탕으로한 다양한 마케팅과 판매 프로모션을 통해 높은 판매율 유지

**다. 수주상황**

당사의 주요 사업자회사인 영원무역의 제조 OEM 사업부문은 The North Face, Lululemon, Patagonia를 포함한 약 40여개의 세계 유명 브랜드 업체로부터 아웃도어 및 스포츠 의류, 신발, Backpack 등의 제품을 수주 받아 방글라데시, 베트남, 엘살바도르 및 에티오피아 등 지역에 소재한 해외 현지법인 공장을 이용하여 제품을 생산 및 수출하고 있으나, 바이어별 수주현황은 영업상의 주요한 기밀사항으로서 자세한 언급은 생략하겠습니다.

**5. 위험관리 및 파생거래**

**가. 주요 시장위험 내용**

연결회사는 외화표시 자산 및 부채의 환율변동에 의한 리스크를 최소화하여 재무구조의 건전성 및 예측가능 경영을 통한 경영의 안정성 실현을 목표로 환리스크 관리에 만전을 기하고 있습니다. 그러나 대부분의 자금 수입과 지출이 미달러화로 이루어지고 있어, 환율 변동 위험이 상당부분 자동 헤지(Hedge) 되고 있습니다.

연결회사는 외화차입금 및 기능통화와 다른 수입과 지출로 인해 외화 환포지션이 발생하며, 환포지션이 발생하는 주요 외화로는 USD가 있습니다. 또한 연결회사는 외화로 표시된 채권과 채무에 대한 환노출 위험을 주기적으로 평가, 관리 및 보고하고 있습니다.

보고기간말 현재 기능통화 이외의 금융상품의 주요 통화별 구성내역은 다음과 같습니다.  
(단위:천원)

구 분	당기말	전기말
현금및현금성자산		
USD	398,658,805	320,660,221
CNY	6,480	6,653



구 분	당기말	전기말
EUR	13,621,226	5,127,165
HKD	11,107	10,388
JPY	67,512,980	143,658,252
CHF	32,542	4,436
GBP	4,911	344
SGD	4,073	5,760
합 계	479,852,124	469,473,219
단기금융상품		
USD	358,702,572	117,902,117
매출채권및기타수취채권		
USD	455,350,081	371,788,330
EUR	90,852,569	53,314,569
합 계	546,202,650	425,102,899
매입채무및기타지급채무		
USD	339,476,062	276,543,125
EUR	81,324,592	34,042,145
SGD	39,925	-
합 계	420,840,579	310,585,270
차입금		
USD	3,673,805	-
EUR	138,727	57,842
CHF	686,097	-
합 계	4,498,629	57,842

보고기간말 현재 다른 변수가 일정하고 해당통화에 대한 기능통화의 환율이 5% 절상 및 절하인 경우 법인세비용차감전순이익에 영향을 미치는 환율효과는 다음과 같습니다.

(단위:천원)

구 분	당기말		전기말	
	상승시	하락시	상승시	하락시
USD	43,478,080	(43,478,080)	26,690,377	(26,690,377)
CNY	324	(324)	333	(333)

구 분	당기말		전기말	
	상승시	하락시	상승시	하락시
EUR	1,150,524	(1,150,524)	1,217,087	(1,217,087)
HKD	555	(555)	519	(519)
JPY	3,375,649	(3,375,649)	7,182,912	(7,182,912)
CHF	(32,678)	32,678	222	(222)
GBP	246	(246)	17	(17)
SGD	(1,793)	1,793	288	(288)
합계	47,970,907	(47,970,907)	35,091,756	(35,091,756)

#### 나. 위험관리 방식

연결회사는 미래의 예상치 못한 환율변동으로 인한 외화표시 거래 및 외화표시 재무제표 항목의 가치가 변동하는 재무적 위험으로부터 경영의 건전성과 안정성을 도모하기 위하여 파생상품을 투기목적이 아닌 환위험 회피의 일환으로만 제한적으로 필요시 시행 이용하고 있습니다.

#### 다. 환관리 관련 추진사항

연결회사는 기본적으로 외환수입과 외환지출을 대응시키는 방법으로 외화자금을 운용함으로써 외환관련 손실이 자연스럽게 Hedge되도록 운용하며, 또한 바이어로부터의 입금계획을 추정하고 원단 및 자재 구매자금의 지급 시기 및 금액을 추정한 뒤 생산 스케줄을 감안해서 작성한 자금계획을 기초로 필요시 소요외화를 미리 확보하고, 아울러 일정주기로 일정금액의 외화매각을 통해 필요한 원화자금을 조달합니다.

#### 라. 파생상품 거래현황

보고서 작성기준일 현재 당사의 연결 주요종속회사인 SCOTT SPORTS SA가 체결한 파생상품의 공정가치 및 평가손익은 아래와 같습니다. (단위: 백만원)

거래목적	파생상품 종류	자산	부채	평가손익
환율변동 위험회피	통화선도	25,704	2,387	1,949

당사의 자회사인 영원무역이 체결한 선물환(SWAP) 계약내용은 아래와 같습니다.

(단위: 백만원, USD 1,000)

계약처	매입통화	매입금액	매도통화	매도금액	만기일	약정환율
스탠다드차타드은행	KRW	10,000	USD	13,060	2023-08-02	1,295.40 ~ 1,306.00
스탠다드차타드은행	KRW	10,000	USD	13,000	2023-08-04	1,288.60 ~ 1,300.00
스탠다드차타드은행	KRW	5,000	USD	6,955	2023-09-18	1,372.90 ~ 1,391.00
씨티은행	KRW	5,000	USD	7,140	2023-03-27	1,418.90 ~ 1,428.00

### [종속회사의 파생상품 거래현황]

당사 연결 주요종속회사인 SCOTT SPORTS SA가 체결한 만기 미도래 통화선도계약 현황은 아래와 같습니다. (외화 단위: 천)

계약처	매입통화	매입금액	매도통화	매도금액	약정환율
Credit Suisse	USD	230,000,000	EUR	212,601,232	1.007 ~ 1.196
Credit Suisse	JPY	900,000,000	EUR	6,865,482	130.7 ~ 131.3
Credit Suisse	EUR	20,689,282	SEK	221,250,000	10.62 ~ 10.75
Credit Suisse	EUR	15,253,715	GBP	13,300,000	0.861 ~ 0.877
Credit Suisse	EUR	3,453,605	ZAR	61,900,000	17.37 ~ 18.49
BCV Bank	EUR	15,801,361	AUD	24,500,000	1.533 ~ 1.575
BCV Bank	EUR	10,231,082	NZD	17,550,000	1.693 ~ 1.742

## 6. 주요계약 및 연구개발활동

당사는 순수 지주회사로 다른 회사의 주식을 소유함으로써 다른 회사를 지배하는 것을 주된 목적으로 하며, 사업자회사들로부터 받는 배당금, 임대료, 및 경영관리 수수료를 주 수입원으로 하고 있습니다. 주요계약 및 연구개발활동 등에 대한 사항은 주요 사업자회사인 영원무역의 사업보고서를 참조하시기 바랍니다.

## 7. 기타 참고사항

### 가. 사업부문별 현황

#### [제조 OEM 사업부문]

##### (1) 아웃도어 산업의 특성

아웃도어 의류 및 부대품목의 제조산업은 등산, 트레킹 등 다양한 야외활동에 적합한 자켓류 등의 의류와 신발 및 부대품목을 생산 판매하는 산업으로 패션업 중에서 기능성을 강조하는 고기능성 의류의 제조를 특성으로 합니다. 또한 범세계적으로 생산과 소비가 이루어지는 노동집약적인 글로벌 산업으로서 인건비가 저렴한 개발도상국에서 제품을 생산해서 바이어에 납품하는 제조기업과 생산시설을 소유하지 않고, 바이어로서 제품을 대량 구매해서 전세계 소비자를 대상으로 판매하는 판매기업으로 구성됩니다. 다양한 야외활동이 이루어지는 도전적이고 척박한 자연환경으로부터 인간을 보호해주는 아웃도어 의류 제조

산업은 소재에서부터 방수, 통풍 등의 기능성을 보장하는 차별화된 원단을 이용한 기능성 의류 생산으로 이행하는 추세입니다.

## **(2) 산업의 성장성**

척박한 자연환경에서의 활동을 위한 특수복으로 등장했던 아웃도어 의류는 습하고 추운 북유럽 등에서 캐주얼 의류를 대체하는 생활복으로 착용 범위가 확장됨에 따라, Lifestyle 아웃도어 의류로까지 생산품목을 확대해왔습니다. 지역적으로는 서구를 주요시장으로 해서 발원된 아웃도어 산업은 글로벌화가 진행되면서 지난 수년간 아시아권까지 큰 성장세를 보였습니다. 이는 아웃도어 의류가 보다 광범위한 수요층을 기반으로 하는 캐주얼 의류의 대체재로 자리매김함으로써 그 수요가 계속 증가했기 때문이나, 유럽 및 북미 아웃도어 시장의 포화상태로 인해 그 성장세가 둔화되고 있습니다.

## **(3) 국내외 경쟁상황**

아웃도어 제품의 OEM 제조 및 수출시장은 고기능성과 Compliance (바이어가 요구하는 작업환경 준수요건)로 인해 대규모 업체로서는 진입장벽이 있는 편이나, 아웃도어 제품 및 부대품목의 제조수출 산업은 아웃도어 제조기업간 경쟁 이외에도 대체재 공급자인 스포츠 및 캐주얼 의류 및 부대품목 제조기업의 진입위협이 있고, 공급자인 원단제조 및 판매기업의 진입위협이 있는 반면, 바이어의 진입위협은 거의 없는 상황입니다. 이는 생산과 판매의 국제적 분업이 산업구조적으로 안정화되어 있기 때문입니다.

## **(4) 시장점유율 추이**

사업자회사 영원무역의 OEM 제조 및 수출부문은 해외 바이어들이 직접 오더를 주고 있기 때문에 정확한 시장점유율 측정은 어려우나, 세계시장의 일부 유명 아웃도어 브랜드에 국한해서는 비교적 상당한 점유율을 차지하는 것으로 알려져 있습니다.

## **(5) 시장에서 경쟁력을 좌우하는 요인**

아웃도어 시장에서 경쟁력을 좌우하는 세부 성공요인은 아웃도어 의류의 특성인 고기능성에 기반한 신제품 개발 능력 및 납기 준수와 가격 경쟁력입니다. 영원무역은 고기능성 원단 및 Down 제품의 특화와 무봉제접착(CWS) 등의 차별화된 제조기술을 바탕으로 경쟁우위를 확보하고 있지만, 글로벌 시장에서 다수 경쟁자의 참여로 인해 지속적인 경쟁우위의 위상이 도전 받고 있기에 방글라데시와 베트남을 중심으로 지속적인 생산성 확대를 통해 경쟁우위 유지를 위해 노력하고 있습니다.

## [SCOTT 사업부문]

### (1) 자전거 산업의 특성

전세계적으로 Lifestyle이 변하고 아웃도어 스포츠 활동에 대한 인식이 달라지면서, 레저스포츠가 보편화 되고 이에 따라 소비 성향도 다양해지면서, 자전거 산업은 최근 전세계적으로 성장하고 있는 추세입니다. 자전거 산업은 크게 완성차업체와 부품업체 및 하청업체로 구성되어 있습니다. 일반적으로 자전거는 300여개 이상의 부품으로 구성되어 있는데, 어떤품질의 부품을 사용하여 조립되었는지에 따라 완제품 자체의 품질이 달라지기에, 자전거 산업은 타 업종보다 핵심부품 업체들의 지위가 높은 편에 속하는 산업입니다. 때문에 안정적인 부품 공급을 확보하는 게 중요한 경쟁력 중에 하나입니다. 자전거 산업은 뚜렷한 계절성을 보이고 있으며, 산업 특성상 아웃도어 활동하기 적합한 봄, 가을이 성수기이고, 날씨가 추워 야외활동이 어려운 겨울이 비수기입니다. 하지만 성수기 시즌에도 날씨가 춥거나 비가 많이 오는 경우에는 판매가 감소하는 등 날씨에 민감한 산업입니다.

### (2) 산업의 성장성

자전거가 단순한 생활 이동수단이 아니라 레저스포츠 수단으로도 확대되면서, 자전거 수요 연령층이 다양 해졌을 뿐만 아니라 전반적으로 경제적 여유가 생기고, 품질, 기능, 디자인을 모두 고려한 고가의 고급형 자전거에 대한 선호도가 높아짐에 따라 자전거 수요는 꾸준히 증가하였습니다. 또한 지난 2020년 코로나19 팬데믹으로 인한 Lockdown 조치 해제 이후, 유럽 및 전세계에서 E-BIKE를 포함한 자전거가 가장 이상적인 언택트 운동수단 및 교통수단으로서 각광 받으면서 그 수요가 크게 증가하였습니다. E-BIKE는 친환경 이동수단으로도 자리매김 하면서 앞으로 계속 성장할 수 있는 여력이 큰 만큼, 향후 자전거 산업 성장성은 긍정적으로 보입니다.

### (3) 시장점유율 추이

정확한 시장점유율 추정은 어려우나, SCOTT 브랜드 자전거 매출 중 약 80%가 유럽지역에서 발생하고 있기에 유럽 프리미엄 자전거 시장에서는 상당한 시장 점유율을 차지하는 것으로 보이며, 레저스포츠가 보편화 되면서 고급형 자전거에 대한 관심이 증가하고 있는 요즘, 레저용 자전거인 MTB, 로드바이크 및 E-BIKE가 자전거 매출의 대부분을 차지하고 있는 SCOTT은 프리미엄 시장에서 높은 경쟁력을 유지하고 있습니다.

## [내수리테일 사업부문]

### (1) 산업의 성장성

국내 아웃도어 시장은 지난 2000년대 초반부터 2010년 초· 중반까지 초고속 성장세를 보

인 후, 시장 정체기 및 조정기를 맞이했습니다. 이러한 상황에서 전세계적으로 발발한 코로나19 팬데믹과 델타 및 오미크론 변이 등으로 인한 국내 확진자수 급증으로 인해 소비자들의 구매 심리가 크게 위축되었으나, 오랜 실내 생활에 지친 소비자들이 야외 아웃도어 활동을 다시 시작했고, 특히 젊은 세대들이 등산, 캠핑 등에 큰 관심을 가지게 되면서 국내 아웃도어 시장은 반등 및 성장세를 이루는데 성공하였습니다.

## (2) 브랜드 특성

노스페이스는 수년째 공신력 있는 각종 브랜드 평가지표에서 아웃도어 부문 1위를 석권하고 있습니다. 오랜 시간 동안 국내 아웃도어 시장을 대표하는 리딩 브랜드로서 수많은 충성 고객을 확보하였고, '눅시 자켓', '빅 샷' 등 브랜드를 대표하는 스테디셀러 제품을 최근 트렌드에 맞게 새롭게 선보이면서 높은 브랜드 명성을 이어가고 있습니다. 또한 아웃도어 전문 제품은 물론, 일상 생활에서도 활용 가능한 라이프스타일 제품부터 리사이클링 및 생분해 소재가 적용된 친환경 제품에 이르기까지 한층 혁신적이고 다양한 제품들을 선보이면서 남녀노소 모두에게 큰 인기를 얻고 있습니다.

### 나. 사업부문별 요약 재무현황 (연결기준)

(단위: 백만원)

구분		제49기	제48기	제47기
제조OEM 사업부문	매출액	4,411,124	3,002,184	2,379,350
	영업이익	635,915	328,461	169,478
	자산총액	3,231,864	3,298,968	2,794,045
SCOTT 사업부문	매출액	1,397,536	1,053,485	1,049,008
	영업이익	176,533	105,440	74,059
	자산총액	1,217,163	862,166	768,631
내수리테일 사업부문	매출액	781,097	560,791	448,081
	영업이익	184,827	135,587	81,865
	자산총액	777,523	653,123	512,941
기타 사업부문	매출액	198,133	176,784	169,349
	영업이익	12,267	12,839	20,431
	자산총액	2,065,044	1,533,491	1,569,233
연결조정	매출액	(2,254,010)	(1,552,730)	(1,194,831)
	영업이익	(7,343)	(11,834)	(5,067)
	자산총액	(1,801,374)	(2,022,172)	(1,912,336)
합 계	매출액	4,533,879	3,240,514	2,850,956
	영업이익	1,002,199	570,493	340,765

구분		제49기	제48기	제47기
	자산총액	5,490,220	4,325,576	3,732,515

## 다. 친환경경영

### - ㈜영원무역

영원무역은 주력 생산법인이 위치한 방글라데시와 베트남을 비롯하여 전 세계의 사업장에서 환경친화적인 경영을 위해 다양한 활동을 진행하고 있습니다. 친환경적인 의류 생산 체계 구축을 비롯하여, 사업 현장에서 신재생에너지를 적극적으로 사용하고 전기와 물 사용량 저감을 위해 지속적으로 투자하는 등 ESG 기반 경영 체계를 구축하고 있습니다.

주된 활동으로는 제품생산 시 리사이클된 소재의 적극적 채택, 전력 사용량 감축을 위한 40MW 규모의 Roof-top 태양광발전 프로젝트 추진과 사업장 내 조명의 저전력 LED 조명으로 교체, 재직 및 영색 공장에서의 물 사용량 저감을 위한 수처리 설비의 운영, 석탄 사용 설비의 퇴출, 친환경 공단 조성을 위한 식목 사업과 저수지 확충 등이 존재하며, 이는 제품생산과 생산 체계 모두를 친환경적으로 구현하기 위한 2가지 큰 전략에 기반합니다.

#### (1) 친환경적인 제품의 생산

아웃도어 의류의 경우 비중이 높은 소재가 폴리에스터인데, 당사는 해외 유명 아웃도어 Brand 고객들과 협의하여 리사이클된 폴리에스터로 만들어진 원단의 채택 비중을 높여가고 있습니다. 보온재의 경우, 기존에도 오리/거위 등에서 추출한 천연 Down 보다는 폴리에스터로 만들어진 인공다운 및 패딩류의 비중을 늘려오고 있었는데, 이러한 보온재 용 폴리에스터 역시 리사이클된 소재의 비중을 높여가고 있습니다. 여기서 더 나아가, 가장 큰 생산능력을 보유한 방글라데시 현지공장에서는 직접 리사이클 폴리에스터 칩과 섬유를 생산하는 설비를 도입하기 위한 프로젝트를 해외 선도 화학 회사와 협력하여 추진하고 있습니다. 아울러, 제품 포장시 플라스틱 포장재의 사용을 줄이거나 생분해성 재료(PE/PLA)로 변경하거나 방수코팅 재료를 불소 수지를 포함하지 않은 C0(C Zero) 기반 물질로 전환, 프린팅 잉크 및 접착제를 휘발성 유기용매를 사용하지 않는 수계 재료로 전환 등의 활동은 고객들로부터 큰 호응을 얻고 있습니다.

#### (2) 친환경적인 생산 시스템의 구축

방글라데시 치타공 지역의 KEPZ(Korean Export Processing Zone: 한국수출가공공단)은 당사가 지난 1999년부터 20년 이상 투자하여 조성한 자체적인 공단으로, 전 세계에서 손꼽히는 친환경 공단으로 조성되고 있습니다. 약 300만평에 이르는 불모지의 땅을 400종이 넘는 나무 270만 그루 이상을 식재하는 대규모 조림사업을 통해 1,150에이커(acres)에 달

하는 녹지로 개발하였으며, 여기에 더해 190만톤 이상의 빗물을 저장할 수 있는 150에이커(acres) 면적의 25개 수역을 조성하였습니다. 이렇게 조성된 호수와 웅덩이는 지하 대수층을 풍부하게 하여 당사의 공장에서 사용하는 공업용수를 충당할 수 있게 하였고, 주변의 마을 주민들이 필요로 하는 농업과 생활 용수를 풍부하게 하였습니다. 전체 공단의 48%에 해당하는 면적이 이렇게 친환경 녹지로 조성됨에 따라, 다양한 식물들과 100종 넘는 새들이 서식하게 되었습니다. 당사의 이러한 노력은 'Blue & Green 프로젝트'의 일환으로 이루어진 것이며, 방글라데시에서 빗물 저장과 관련하여 민간부문 단일 이니셔티브로는 최대 규모의 프로젝트가 되었습니다. 이러한 친환경 경영에 대한 노력은 국제자연보전연맹(IUCN), 세계자유무역지대협약, 딜로이트컨설팅, 세계은행 등 전세계 20여개의 업체 및 국제기구의 큰 관심을 불러 일으키고 있습니다.

Roof-top 태양광발전 설비는 친환경적 생산시스템 구축의 또 하나의 큰 축입니다. 당사의 주된 생산시설이 위치하는 베트남과 방글라데시에서는 대부분의 전력이 화력발전에 의해서 생산됩니다. 이 때문에 당사에서는 탄소배출 저감과 전력 안정성 확보를 위해 지속적으로 태양광발전의 효율성과 경제성에 대해 검토해 왔었습니다. 구체적인 실행은 2018년에 방글라데시 KEPZ내 216KW 용량의 소규모 파일럿 프로젝트로 시작되었으며, 이를 바탕으로 2021년 방글라데시 16MW, 베트남 3MW 규모의 태양광발전 설비 설치를 완료하였으며, 2022년말 기준 방글라데시 KEPZ내 4.3MW, 베트남 2.7MW, 엘살바도르 0.7MW 규모의 태양광발전 설비가 추가로 설치되어 글로벌 사업장내 약 27MW 규모의 Roof-top 태양광발전 설비가 설치되어 운영 중에 있습니다. 2026년까지 글로벌 사업장내 총 100MW 규모의 태양광발전 설비를 설치하는 것을 목표로 두고 있습니다. 이와 더불어, 물 사용량을 줄이기 위해 빗물을 저장하여 공장 건물의 운영 용수로 사용하고 있으며, 재직 및 염색 공장에서 발생하는 오폐수를 정화하는 설비를 운영하며 이를 Membrane 및 RO(Reverse Osmosis) 기반 설비로 정수 성능을 지속적으로 향상시키고 있습니다. 또한, 생산공정 중 필요한 열원을 공급하는 보일러도 석탄에서 바이오메스(Biomass) 기반으로 전환하여 국제사회의 탄소배출량 저감 위한 노력에 힘을 보태고 있습니다.



## - ㈜영원아웃도어

국내에서 노스페이스 브랜드 사업을 전개하고 있는 영원아웃도어는 제품 생산 측면에서는 영원무역의 친환경 제품과 친환경 생산체계의 활동을 이어받음과 동시에, 제품 기획과 마케팅 측면에서의 친환경 경영을 위한 추가적인 노력을 기울이고 있습니다.

### (1) 에코 컬렉션

플리스는 아웃도어의류 중 mid-layer에 해당하는 옷으로 겨울철 실내용 자켓이나 날씨가 많이 춥지 않을 때 외출용 자켓으로 폭넓게 이용되는 옷으로, 옷 표면의 섬유를 털 처럼 일으키는 기모작업을 통해 보온성을 높인 옷입니다. 주로 폴리에스터로 만들어지기 때문에 영원아웃도어에서는 이에 착안하여 리사이클 폴리에스터 기반으로 '에코 플리스'라는 제품을 기획하게 되었습니다. 에코 플리스는 노스페이스 '에코플리스 컬렉션' 이라는 이름으로 출시하자마자 국내 플리스 열풍을 일으켰으며, 페트병 1,080만개를 재활용하여 만든 제품이 첫 시즌에 판매된 후 계속 인기를 얻고 있습니다. 이후 리사이클된 소재의 원단을 후단가공 공정에서도 보다 친환경적인 요소를 더하여 에너지 자원을 절약하고 온실가스 배출도 줄인 형태로 생산하여 친환경성을 강화해 나가고 있습니다. 아울러, 컬렉션 개념으로 에코 플리스 의류 외에도 다양한 친환경 제품을 선보이면서 플라스틱과 같은 재활용 가능한 소재를 재활용하는 활동의 중요성을 소비자들에게 적극적으로 홍보하여 지속가능한 패션을 선도하고 있습니다.

### (2) 고-그린 캠페인

글로벌 노스페이스에서는 친환경 동물복지의 개념을 한층 더 발전시키기 위한 노력의 일환으로 지난 2014년 세계 최초로 미국의 비영리 단체인 텍스타일 익스체인지와 친환경 인증전문업체인 컨트롤 유니온과 연계하여 '윤리적 다운 인증' (RDS, Responsible Down Standard)을 만듦으로써, 동물복지의 긍정적 가치와 구체적인 실현 방안을 전체 패션업계에 제시하며 선도해 오고 있습니다. 국내에서 노스페이스 브랜드를 전개하는 영원아웃도어에서도 이러한 정책에 동참하여 국내에서 판매되는 대부분의 Down 제품에 대해 RDS를 적용해 오고 있습니다. 이에 더불어 2020년 봄/여름 시즌에는 '고-그린 R/TEE'라는 이름을 멸종 위기의 육상동물과 생태환경의 위협을 받고 있는 해양동물들을 모티브로 하여, 멸종 위기의 심각성을 알리고자 특화된 디자인과 소재로 제품을 출시하였습니다. 2021년부터 올바른 페트병 분리배출 방법과 친환경 캠페인을 SNS를 통해 전개하여 플라스틱과 쓰레기로부터 지구의 생물 종 보존에 기여하고 있습니다.

## 라. 대외후원 주요현황

현황	금액	내용	기부회사
세계경제연구원(IGE)	1천만원	· 국제협력사업 수행 및 연구를 위한 국제회의 개최 지원 등	(주)영원무역홀딩스
월드비전, 적십자, 복지관 등	25억 6천만원	· 의류 기부 등	(주)영원무역
월드비전	7억 8천만원	· 우크라이나 후원 기부금 등	(주)영원무역
한국국제교류재단	7천만원	· 해외 한국학 진흥, 문화교류 등 지원 등	(주)영원무역
한국세계자연기금(WWF)	5천만원	· 멸종 위기종 및 자연환경 보존활동 지원 등	(주)영원무역
스포츠클라이밍	1억 1천만원	· 22년도 국가대표 및 IFSC 월드컵 후원금 등	(주)영원아웃도어
대한산악연맹	2천 5백만원	· 유니폼 및 물품지원 등	(주)영원아웃도어

주1) 상기 대외후원 주요현황은 국내 계열회사 기준 1천만원 이상의 현금 & 현물기부 중 일부 현황임.

주2) 2022년 1~12월기준 지급 현황임.

### III. 재무에 관한 사항

#### 1. 요약재무정보

##### 가. 연결 요약 재무정보

(단위 : 백만원)

구분	제49기	제48기	제47기
I. 유동자산	3,589,463	2,619,646	2,150,102
1. 현금및현금성자산	1,000,869	849,455	964,590
2. 단기금융상품	643,585	451,519	174,469
3. 파생상품자산	31,098	13,119	1,308
4. 매출채권	586,370	425,518	374,520
5. 재고자산	1,120,453	716,661	566,107
6. 기타수취채권	40,870	22,659	19,782
7. 기타유동자산	157,558	130,865	43,178
8. 당기법인세자산	8,658	9,851	6,147
II. 비유동자산	1,900,757	1,705,930	1,582,413
1. 장기금융상품	613	903	1,220
2. 당기손익-공정가치금융자산	13,204	3,924	4,685
3. 기타포괄손익-공정가치금융자산	522,263	382,654	394,139
4. 관계기업 및 공동지배기업	927	-	-
5. 유형자산	988,765	977,035	876,374
6. 사용권자산	65,311	72,192	62,121
7. 무형자산	183,063	171,189	164,091
8. 투자부동산	62,098	49,117	26,076
9. 기타수취채권	10,000	8,388	15,187
10. 기타비유동자산	9,385	9,148	6,330
11. 이연법인세자산	45,127	31,379	32,189
<b>자산총계</b>	<b>5,490,220</b>	<b>4,325,576</b>	<b>3,732,515</b>
[유동부채]	937,917	595,772	648,820
[비유동부채]	565,639	574,726	466,590
<b>부채총계</b>	<b>1,503,556</b>	<b>1,170,498</b>	<b>1,115,410</b>
지배기업지분	2,047,852	1,628,251	1,370,738
[자본금]	6,818	6,818	6,818
[주식발행초과금]	113,894	113,894	113,894
[이익잉여금]	1,746,527	1,328,894	1,122,027
[기타자본항목]	180,613	178,646	128,000
비지배지분	1,938,812	1,526,827	1,246,367

구분	제49기	제48기	제47기
<b>자본총계</b>	<b>3,986,663</b>	<b>3,155,078</b>	<b>2,617,105</b>
<b>부채 및 자본총계</b>	<b>5,490,220</b>	<b>4,325,576</b>	<b>3,732,515</b>
	(2022년 1-12월)	(2021년 1-12월)	(2020년 1-12월)
매출액	4,533,879	3,240,514	2,850,956
영업이익	1,002,199	570,493	340,765
당기순이익	898,144	446,829	234,466
[지배기업지분]	440,843	220,793	104,863
[비지배지분]	457,301	226,036	129,602
기본주당순이익(원)	37,988	19,026	9,036
연결에 포함된 회사수	78	75	77

#### 나. 요약 재무정보

(단위 : 백만원)

구분	제 49기	제 48기	제 47기
[유동자산]	58,137	75,094	85,768
1. 현금및현금성자산	35,003	60,999	78,825
2. 단기금융상품	15,000	10,000	5,457
3. 기타수취채권	8,118	4,031	1,468
4. 기타유동자산	16	64	18
[비유동자산]	570,981	496,899	494,191
1. 기타포괄손익-공정가치금융자산	125,812	94,488	98,869
2. 당기손익-공정가치금융자산	885	1,075	1,000
3. 종속기업투자주식	420,281	379,069	372,013
4. 유형자산	903	846	766
5. 무형자산	2,418	90	90
6. 사용권자산	1,799	2,795	2,743
7. 투자부동산	16,498	16,913	17,468
8. 기타수취채권	2,384	1,043	1,242
9. 퇴직연금운용자산	-	579	-
<b>자산총계</b>	<b>629,118</b>	<b>571,993</b>	<b>579,958</b>
[유동부채]	6,729	4,594	17,086
[비유동부채]	27,514	25,232	26,255
<b>부채총계</b>	<b>34,243</b>	<b>29,825</b>	<b>43,341</b>
[자본금]	6,818	6,818	6,818
[주식발행초과금]	113,894	113,894	113,894
[이익잉여금]	306,189	275,823	266,153

구 분	제 49기	제 48기	제 47기
[기타자본항목]	167,974	145,633	149,753
<b>자본총계</b>	<b>594,875</b>	<b>542,168</b>	<b>536,617</b>
<b>부채 및 자본총계</b>	<b>629,118</b>	<b>571,993</b>	<b>579,958</b>
종속, 관계, 공동기업 투자주식의 평가 방법	관계기업: 원가법 종속기업: 원가법	관계기업: 원가법 종속기업: 원가법	관계기업: 원가법 종속기업: 원가법
	(2022년 1-12월)	(2021년 1-12월)	(2020년 1-12월)
영업수익	66,428	31,489	24,236
영업이익	54,862	23,466	19,967
당기순이익	53,576	23,596	15,161
기본주당순이익(원)	4,617	2,033	1,306

## 2. 연결재무제표

### 연결 재무상태표

제 49 기      2022.12.31 현재  
 제 48 기      2021.12.31 현재  
 제 47 기      2020.12.31 현재

(단위 : 원)

	제 49 기	제 48 기	제 47 기
자산			
유동자산	3,589,462,887,266	2,619,646,378,802	2,150,102,305,751
현금및현금성자산	1,000,869,586,527	849,455,181,908	964,590,475,751
단기금융상품	643,585,312,074	451,519,352,101	174,468,588,334
파생상품자산	31,098,251,240	13,118,848,349	1,308,389,800
매출채권	586,370,104,833	425,517,793,142	374,520,450,214
채고자산	1,120,453,201,512	716,660,869,592	566,107,152,728
기타수취채권	40,870,360,017	22,658,839,476	19,781,865,568
기타유동자산	157,558,419,642	130,864,597,433	43,178,494,898
당기법인세자산	8,657,651,421	9,850,896,801	6,146,888,458
비유동자산	1,900,756,823,918	1,705,929,787,931	1,582,412,554,495
장기금융상품	613,570,768	903,114,775	1,219,748,390
당기손익-공정가치금융자산	13,204,399,286	3,924,244,120	4,684,821,043
기타포괄손익-공정가치금융자산	522,262,690,111	382,653,930,950	394,138,994,783
관계기업 및 공동지배기업	926,687,250		
유형자산	988,764,616,054	977,035,280,368	876,374,148,859
사용권자산	65,311,143,495	72,191,930,415	62,121,489,186
무형자산	183,062,884,234	171,188,636,536	164,090,535,426
투자부동산	62,098,507,820	49,116,775,039	26,076,007,080
기타수취채권	10,000,253,850	8,387,975,852	15,187,052,867
기타비유동자산	9,385,252,198	9,148,454,192	6,330,401,268
이연법인세자산	45,126,818,852	31,379,445,684	32,189,355,593
자산총계	5,490,219,711,184	4,325,576,166,733	3,732,514,860,246
부채			
유동부채	937,917,047,917	595,771,679,968	648,819,695,396
매입채무	343,970,076,142	236,806,293,529	185,931,538,619
단기차입금	225,446,775,196	103,168,981,147	220,065,713,897
유동성장기차입금	28,929,517,784		19,099,651,750
유동리스부채	14,682,729,323	14,399,156,919	13,668,649,265

	제 49 기	제 48 기	제 47 기
유동성사채	9,995,754,179		
파생상품부채	3,443,949,811	671,630,873	6,045,748,340
당기법인세부채	143,251,541,731	102,629,247,399	77,359,191,595
기타총당부채	26,032,109,179	22,310,896,330	21,495,577,748
기타지급채무	113,679,852,910	89,469,170,838	82,209,320,853
기타유동부채	28,484,741,662	26,316,302,933	22,944,303,329
비유동부채	565,639,264,873	574,726,144,971	466,590,183,838
사채		49,915,972,384	49,845,824,198
장기차입금	136,390,463,654	85,547,647,319	16,245,017,130
비유동리스부채	54,569,987,779	60,343,911,267	49,643,679,831
순확정급여부채	43,531,540,883	60,691,836,909	61,486,466,552
이연법인세부채	328,624,814,195	318,156,598,044	289,256,878,463
기타지급채무	17,574,866	42,804,278	73,985,300
기타총당부채	41,835,242	17,710,760	35,642,883
기타비유동부채	2,463,048,254	9,664,010	2,689,481
부채총계	1,503,556,312,790	1,170,497,824,939	1,115,409,879,234
자본			
지배기업지분	2,047,851,708,917	1,628,251,287,062	1,370,738,033,607
자본금	6,817,796,000	6,817,796,000	6,817,796,000
주식발행초과금	113,893,779,001	113,893,779,001	113,893,779,001
이익잉여금	1,746,527,033,702	1,328,893,724,095	1,122,026,517,375
기타자본항목	180,613,100,214	178,645,987,966	127,999,941,231
비지배지분	1,938,811,689,477	1,526,827,054,732	1,246,366,947,405
자본총계	3,986,663,398,394	3,155,078,341,794	2,617,104,981,012
자본과부채총계	5,490,219,711,184	4,325,576,166,733	3,732,514,860,246

연결 손익계산서

제 49 기 2022.01.01 부터 2022.12.31 까지

제 48 기 2021.01.01 부터 2021.12.31 까지

제 47 기 2020.01.01 부터 2020.12.31 까지

(단위 : 원)

	제 49 기	제 48 기	제 47 기
매출	4,533,879,205,529	3,240,513,827,424	2,850,956,468,358
매출원가	2,660,035,593,343	2,013,103,521,111	1,917,597,202,387
매출총이익	1,873,843,612,186	1,227,410,306,313	933,359,265,971
판매비와관리비	871,644,904,937	656,917,646,996	592,593,907,924
영업이익	1,002,198,707,249	570,492,659,317	340,765,358,047
기타수익	296,830,721,593	102,052,188,083	167,963,639,231
기타비용	224,791,044,202	67,604,210,687	183,037,356,426
금융수익	23,218,093,406	10,121,916,538	10,982,796,891
금융비용	14,054,374,392	8,903,213,835	15,541,156,117
지분법손실			6,286,700
법인세비용차감전순이익	1,083,402,103,654	606,159,339,416	321,126,994,926
법인세비용	185,257,542,546	159,329,904,527	86,661,218,304
당기순이익	898,144,561,108	446,829,434,889	234,465,776,622
당기순이익의 귀속			
지배기업지분	440,843,105,607	220,793,084,320	104,863,374,277
비지배지분	457,301,455,501	226,036,350,569	129,602,402,345
주당이익			
기본주당순이익 (단위 : 원)	37,988	19,026	9,036



연결 포괄손익계산서

제 49 기 2022.01.01 부터 2022.12.31 까지

제 48 기 2021.01.01 부터 2021.12.31 까지

제 47 기 2020.01.01 부터 2020.12.31 까지

(단위 : 원)

	제 49 기	제 48 기	제 47 기
당기순이익	898,144,561,108	446,829,434,889	234,465,776,622
세후기타포괄손익	(111,529,792)	123,566,215,472	(167,033,719,129)
당기손익으로 재분류되지 않는항목			
순확정급여부채의 재측정요소	7,510,346,473	7,663,519,765	3,517,819,148
기타포괄손익-공정가치금융자산 평가손익	86,102,151,186	(14,122,317,636)	(99,998,936,226)
후속적으로 당기손익으로 재분류될 수 있는 항목			
해외사업환산손익	(98,804,552,554)	121,515,044,993	(65,401,280,071)
지분법자본변동	8,985,553		
파생상품 평가손익	5,071,539,550	8,509,968,350	(5,151,321,980)
당기총포괄이익	898,033,031,316	570,395,650,361	67,432,057,493
총 포괄손익의 귀속			
지배기업 소유주지분	442,810,217,855	271,439,131,056	6,563,876,511
비지배지분	455,222,813,461	298,956,519,305	60,868,180,982

연결 자본변동표

제 49 기 2022.01.01 부터 2022.12.31 까지

제 48 기 2021.01.01 부터 2021.12.31 까지

제 47 기 2020.01.01 부터 2020.12.31 까지

(단위 : 원)

	자본						
	지배기업의 소유주에게 귀속되는 자본					비지배지분	자본 합계
	자본금	주식발행초과금	이익잉여금	기타자본항목	지배기업의 소유주에게 귀속되는 자본 합계		
2020.01.01 (기초자본)	6,817,796,000	113,893,779,001	938,812,964,679	316,254,515,416	1,375,779,055,096	1,199,961,382,635	2,575,740,437,731
회계정책변경에 따른 조정							
당기순이익			104,863,374,277		104,863,374,277	129,602,402,345	234,465,776,622
기타포괄손익-공정가치금융자산 평가손익			89,955,076,419	(155,008,186,780)	(65,053,110,361)	(34,945,825,865)	(99,998,936,226)
해외사업환산손익				(34,173,797,528)	(34,173,797,528)	(31,227,482,543)	(65,401,280,071)
지분법자본변동							
순확정급여부채의 재측정요소				2,239,231,017	2,239,231,017	1,278,588,131	3,517,819,148
파생상품평가손익				(1,311,820,894)	(1,311,820,894)	(3,839,501,086)	(5,151,321,980)
연차배당			(11,604,898,000)		(11,604,898,000)	(14,462,616,212)	(26,067,514,212)
종속기업에 대한 소유주지분의 변동							
2020.12.31 (기말자본)	6,817,796,000	113,893,779,001	1,122,026,517,375	127,999,941,231	1,370,738,033,607	1,246,366,947,405	2,617,104,981,012
2021.01.01 (기초자본)	6,817,796,000	113,893,779,001	1,122,026,517,375	127,999,941,231	1,370,738,033,607	1,246,366,947,405	2,617,104,981,012
회계정책변경에 따른 조정							
당기순이익			220,793,084,320		220,793,084,320	226,036,350,569	446,829,434,889
기타포괄손익-공정가치금융자산 평가손익				(8,880,264,492)	(8,880,264,492)	(5,242,053,144)	(14,122,317,636)
해외사업환산손익				56,130,576,216	56,130,576,216	65,384,468,776	121,515,044,992
지분법자본변동							
순확정급여부채의 재측정요소				1,233,103,652	1,233,103,652	6,430,416,113	7,663,519,765
파생상품평가손익				2,162,631,359	2,162,631,359	6,347,336,991	8,509,968,350
연차배당			(13,925,877,600)		(13,925,877,600)	(18,278,624,878)	(32,204,502,478)
종속기업에 대한 소유주지분의 변동						(217,787,100)	(217,787,100)
2021.12.31 (기말자본)	6,817,796,000	113,893,779,001	1,328,893,724,095	178,645,987,966	1,628,251,287,062	1,526,827,054,732	3,155,078,341,794
2022.01.01 (기초자본)	6,817,796,000	113,893,779,001	1,328,893,724,095	178,645,987,966	1,628,251,287,062	1,526,827,054,732	3,155,078,341,794
회계정책변경에 따른 조정							
당기순이익			440,843,105,607		440,843,105,607	457,301,455,501	898,144,561,108
기타포괄손익-공정가치금융자산 평가손익				55,480,313,926	55,480,313,926	30,621,837,260	86,102,151,186

	자본						
	지배기업의 소유주에게 귀속되는 자본					비지배지분	자본 합계
	자본금	주식발행초과금	이익잉여금	기타자본항목	지배기업의 소유주에게 귀속되는 자본 합계		
해외사업환산손익				(53,907,614,392)	(53,907,614,392)	(44,896,938,162)	(98,804,552,554)
지분법자본변동						8,985,553	8,985,553
순확정급여부채의 재측정요소				(893,032,998)	(893,032,998)	8,403,379,471	7,510,346,473
파생상품평가손익				1,287,445,712	1,287,445,712	3,784,093,838	5,071,539,550
연차배당			(23,209,796,000)		(23,209,796,000)	(43,238,178,716)	(66,447,974,716)
종속기업에 대한 소유주지분의 변동							
2022.12.31 (기말자본)	6,817,796,000	113,893,779,001	1,746,527,033,702	180,613,100,214	2,047,851,708,917	1,938,811,689,477	3,986,663,398,394

연결 현금흐름표

제 49 기 2022.01.01 부터 2022.12.31 까지

제 48 기 2021.01.01 부터 2021.12.31 까지

제 47 기 2020.01.01 부터 2020.12.31 까지

(단위 : 원)

	제 49 기	제 48 기	제 47 기
영업활동 현금흐름	519,228,688,003	404,879,753,943	446,746,314,305
영업으로부터 창출된 현금흐름	682,850,662,923	509,938,162,463	529,213,646,307
이자수취	14,845,297,431	5,270,785,626	9,803,848,790
이자지급	(13,983,317,194)	(8,799,016,345)	(18,157,742,356)
배당금수입	5,109,062,414	4,485,606,917	4,805,140,253
법인세납부	(169,593,017,571)	(106,015,784,718)	(78,918,578,689)
투자활동현금흐름	(382,943,621,966)	(422,911,911,706)	122,058,845,032
단기금융자산의 순증감	(201,829,208,802)	(273,477,287,902)	11,043,262,048
장기금융자산의 순증감	257,810,000	286,360,257	(600,000,000)
단기대여금의 대여			(103,434,161)
단기대여금의 상환			28,918,820
장기대여금의 대여		(2,121,546,750)	(643,758,080)
유형자산의 처분	34,482,033,150	16,058,002,637	10,050,329,289
유형자산의 취득	(149,889,283,840)	(140,145,522,404)	(95,354,071,902)
투자부동산의 취득	(13,032,200,881)	(15,936,252,030)	(8,099,192,910)
투자부동산의 처분	239,312,850	3,100,337,050	7,385,736,820
무형자산의 처분	520,000,074	36,864,399	40,149,381
무형자산의 취득	(9,032,681,801)	(3,763,275,761)	(2,575,816,832)
임차보증금의 감소	2,075,051,675	1,976,780,400	
임차보증금의 증가	(4,441,999,818)	(3,383,276,778)	(2,128,365,217)
기타비유동자산의 증감		(31,000,000)	(5,000,000)
기타포괄손익-공정가치금융자산의 처분			196,613,284,494
기타포괄손익-공정가치측정금융자산의 취득	(32,780,841,147)	(7,018,817,074)	
당기손익-공정가치측정금융자산의 처분	241,228,976	1,925,926,000	7,573,112
당기손익-공정가치측정금융자산의 취득	(8,840,208,652)	(419,203,750)	(1,791,032,820)
파생상품의 정산			2,492,772,904
관계기업투자주식의 취득	(912,633,750)		
종속기업주식의 처분			5,697,490,086
재무활동현금흐름	69,834,871,817	(117,032,681,412)	(132,361,252,387)
단기차입금의 순증감	129,769,361,264	(121,993,871,925)	19,827,047,405
장기차입금의 증가	60,861,215,372	67,327,505,150	
장기차입금의 상환	(20,280,750)	(810,680,875)	(12,613,515,725)
유동성장기차입금의 상환	(1,763,073,200)	(21,162,078,711)	(110,109,552,420)
배당금의 지급	(66,447,974,716)	(32,204,502,478)	(26,067,514,212)
금융리스부채의 순증감	(13,232,450,235)	(8,656,352,090)	(3,279,357,435)
사채의 발행			49,807,780,000

	제 49 기	제 48 기	제 47 기
사채의 상환	(40,000,000,000)		(50,000,000,000)
기타보증금의 순증감	668,074,082	685,086,617	73,860,000
비지배지분의 감소		(217,787,100)	
외화환산으로 인한 현금의 변동	(54,705,533,235)	19,929,545,332	(19,232,887,142)
현금및현금성자산의 증가(감소)	151,414,404,619	(115,135,293,843)	417,211,019,808
기초현금및현금성자산	849,455,181,908	964,590,475,751	547,379,455,943
기말현금및현금성자산	1,000,869,586,527	849,455,181,908	964,590,475,751

### 3. 연결재무제표 주식

#### 1. 일반적 사항

주식회사 영원무역홀딩스(이하 "회사")는 주식회사 영원무역 등 78개 종속기업(이하 주식회사 영원무역홀딩스 및 종속기업을 "연결회사")을 연결대상으로 하고, INTERNATIONAL RETAIL CORPORATION, Scott Network Solutions India 등 3개 법인을 지분법적용대상으로 하여 연결재무제표를 작성하였습니다.

#### 1.1 회사의 개요

주식회사 영원무역홀딩스(구, 주식회사 영원무역, 이하 "회사")는 1974년 6월 5일 설립되어 서울특별시 중구에 본사를 두고 있으며 1988년 11월 7일 한국거래소에 주식을 상장하였습니다.

회사는 분할 전인 2009년 6월 30일까지 국내외 수출입업 및 그 대행업, 의류 제조 및 판매업 등을 주업으로 영위하고 있었으며, 2009년 7월 1일을 분할등기일로 하여 분할신설회사인 주식회사 영원무역(신설분할법인)에게 사업부문을 인적분할하였습니다. 이에 회사는 상호를 주식회사 영원무역에서 주식회사 영원무역홀딩스로 변경하였으며, 종속기업 지분출자를 통한 지주사업 및 임대사업 부문을 영위하는 지주회사로 전환하였습니다.

2022년 12월 31일 현재 회사의 자본금은 6,817,796천원이며, 주요 주주현황은 다음과 같습니다.

주주명	소유주식수	지분율(%)	비고
(주)와이엠에스에이	3,966,971	29.09	최대주주
성기학	2,286,445	16.77	-
(주)영원무역홀딩스	2,030,694	14.89	자기주식
기타	5,351,482	39.25	-
합계	13,635,592	100.00	-

#### 1.2 종속기업의 현황

2022년 12월 31일 현재 연결회사가 보유한 종속기업 투자의 내역은 다음과 같습니다.

종속기업	투자주식수			지분율		결산월	소재지
	지배기업	종속기업	계	지배기업 지분율(*56)	종속기업 지분율		
(주)영원무역	22,386,320	-	22,386,320	50.52%	-	12월	대한민국
(주)영원아웃도어	355,814	-	355,814	59.30%	-	12월	대한민국
KEPZ(*1)	4,832,000	-	4,832,000	100.00%	-	12월	방글라데시
Qweto GmbH	18	-	18	51.42%	-	12월	스위스
PBI(*2)	600	-	600	100.00%	-	12월	스위스
(주)스캇노스아시아	300,000	200,000	500,000	60.00%	40.00%	12월	대한민국
S-13(*3)	-	12,000	12,000	-	100.00%	12월	프랑스
PBL(*4)	-	1,000	1,000	-	100.00%	12월	벨기에
SCOTT JAPAN INC.	-	8,001	8,001	-	100.00%	12월	일본
YOH, LLC	6,000,000	-	6,000,000	100.00%	-	12월	미국
YOH CVC PTE. LTD.	1,000,000	-	1,000,000	100.00%	-	12월	싱가포르
YOH CVC Fund 1 Limited Partnership(*54)	-	-	-	47.06%	52.94%	12월	싱가포르
YCL(*5)	-	2,039,795	2,039,795	-	100.00%	12월	방글라데시
TSL(*6)	-	1,165,504	1,165,504	-	100.00%	12월	방글라데시
KSL(*7)	-	105,064	105,064	-	100.00%	12월	방글라데시
YHT(*8)	-	433,165	433,165	-	100.00%	12월	방글라데시
SSL(*9)	-	39,945	39,945	-	100.00%	12월	방글라데시
YPL(*10)	-	514,684	514,684	-	100.00%	12월	방글라데시
YGA(*11)	-	199,595	199,595	-	100.00%	12월	방글라데시
SEL(*12)	-	346,802	346,802	-	100.00%	12월	방글라데시
SDF(*13)	-	619,760	619,760	-	100.00%	12월	방글라데시
YSF(*14)	-	453,722	453,722	-	100.00%	12월	방글라데시
STL(*15)	-	1,706,255	1,706,255	-	100.00%	12월	방글라데시
YSS(*16)	-	3,991,663	3,991,663	-	100.00%	12월	방글라데시
AAL(*17)	-	2,500,000	2,500,000	-	100.00%	12월	방글라데시
KSI(*18)	-	100,000	100,000	-	100.00%	12월	방글라데시
SWL(*19)	-	3	3	-	100.00%	12월	방글라데시
SLS(*20)	-	771,000	771,000	-	100.00%	12월	방글라데시
APD(*21)	-	100,000	100,000	-	100.00%	12월	방글라데시
CPD(*22)	-	100,000	100,000	-	100.00%	12월	방글라데시
DPD(*23)	-	100,000	100,000	-	100.00%	12월	방글라데시
EPD(*24)	-	100,000	100,000	-	100.00%	12월	방글라데시
GPD(*25)	-	100,000	100,000	-	100.00%	12월	방글라데시
KPP(*26)	-	1,000,000	1,000,000	-	100.00%	12월	방글라데시
TWL(*27)	-	100,000	100,000	-	100.00%	12월	방글라데시
TVL(*28)	-	100,000	100,000	-	100.00%	12월	방글라데시
ICL(*29)	-	100,000	100,000	-	100.00%	12월	방글라데시
SAL(*30)	-	100,000	100,000	-	100.00%	12월	방글라데시
BHL(*31)	-	100,000	100,000	-	100.00%	12월	방글라데시
KPL(*32)	-	900,000	900,000	-	100.00%	12월	방글라데시
YSP(*33)(*54)	-	-	-	-	100.00%	12월	중국
GMC(*34)(*54)	-	-	-	-	100.00%	12월	중국
YNL(*35)(*54)	-	-	-	-	100.00%	12월	베트남
YBL(*36)(*54)	-	-	-	-	100.00%	12월	베트남
YHL(*37)(*54)	-	-	-	-	100.00%	12월	베트남

종속기업	투자주식수			지분율		결산월	소재지
	지배기업	종속기업	계	지배기업 지분율(*56)	종속기업 지분율		
BSL(*38)(*54)	-	-	-	-	100.00%	12월	베트남
YLS(*39)	-	760,000	760,000	-	100.00%	12월	엘살바도르
ESL(*40)	-	390,000	390,000	-	100.00%	12월	홍콩
DTL(*41)	-	510,000	510,000	-	100.00%	12월	태국
YOA(*42)	-	1,000	1,000	-	100.00%	12월	미국
MSH(*43)	-	20,817,178	20,817,178	-	100.00%	12월	미국
OR(*44)	-	800	800	-	80.00%	12월	미국
YTL(*45)(*54)	-	-	-	-	100.00%	12월	터키
AAI(*46)	-	66,000,000	66,000,000	-	100.00%	12월	영국(IOM)
SQA(*47)(*54)	-	-	-	-	100.00%	12월	우즈베키스탄
BKS(*48)(*54)	-	-	-	-	100.00%	12월	우즈베키스탄
BPL(*49)(*54)	-	-	-	-	100.00%	12월	대만
ESP(*50)	-	5,352,755	5,352,755	-	100.00%	12월	에티오피아
DTI(*51)	-	102	102	-	100.00%	12월	뉴질랜드
YIA(*52)	-	7,500,000	7,500,000	-	100.00%	12월	싱가포르
ETL(*53)	-	32,000,000	32,000,000	-	100.00%	12월	인도
YES(*57)	-	200,000	200,000	-	100.00%	12월	포르투갈
SCOTT CORPORATION SA	-	6,251,250	6,251,250	-	50.01%	9월	스위스
SCOTT SPORTS SA	-	12,001	12,001	-	50.01%	9월	스위스
SCOTT USA INC.	-	1	1	-	50.01%	9월	미국
SSG (EUROPE) DISTRIBUTION CENTER NV	-	250	250	-	50.01%	9월	벨기에
SCOTT ITALIA S.R.L.	-	100,000	100,000	-	50.01%	9월	이탈리아
SCOTT SPORTS AB	-	5,000	5,000	-	50.01%	9월	스웨덴
SCOTT SPORTS AFRICA (PTY) LTD	-	100	100	-	50.01%	9월	남아공
SCOTT SPORTS INDIA (PVT) LTD	-	10,000	10,000	-	50.01%	9월	인도
DFG INC.	-	4,438	4,438	-	50.01%	9월	미국
BERGAMONT FAHRRAD VERTRIEB GMBH(*54)	-	-	-	-	50.01%	9월	독일
DOLOMITE S.R.L.	-	10,000	10,000	-	50.01%	9월	이탈리아
SHEPPARD CYCLES AUSTRALIA PTY LTD.(*55)	-	95,000	95,000	-	47.51%	9월	호주
SHEPPARD CYCLES NEW ZEALAND LIMITED(*55)	-	95,000	95,000	-	47.51%	9월	뉴질랜드
SPORT NETWORK SOLUTION SA	-	10,000,000	10,000,000	-	50.01%	9월	스위스
SCOTT SPORTS DENMARK A/S	-	5,000	5,000	-	50.01%	9월	덴마크
SHEPPARD CYCLES RETAIL SERVICES PTY LTD.(*54)(*55)	-	-	-	-	47.51%	9월	호주

- (\*1) KOREAN EPZ(KEPZ) CORPORATION(BD) LIMITED
- (\*2) POIVRE BLANC INTERNATIONAL AG.
- (\*3) POIVRE BLANC S-13
- (\*4) POIVRE BLANC LOGISTICS
- (\*5) YOUNGONE (CEPZ) LTD.
- (\*6) TITAS SPORTSWEAR INDUSTRIES LTD.
- (\*7) KARNAPHULI SPORTSWEAR INDUSTRIES LTD.
- (\*8) YOUNGONE HI-TECH SPORTSWEAR INDUSTRIES LTD.
- (\*9) SAVAR SPORTSWEAR CO.,LTD.
- (\*10) YOUNGONE PADDING (CEPZ) LTD.
- (\*11) YOUNGONE GARMENT ACCESSORIES INDUSTRIES LTD.



- (\*12) SHINHAN EMULSION CO.,LTD.
- (\*13) SAVAR DYEING & FINISHING INDUSTRIES LTD.
- (\*14) YOUNGONE SYNTHETIC FIBRE PRODUCTS INDUSTRIES LTD.
- (\*15) SUNGNAM TEXTILES MILLS LTD.
- (\*16) YOUNGONE SPORTS SHOES INDUSTRIES LTD.
- (\*17) ARIRANG AVIATION LTD.
- (\*18) KARNAPHULI SHOES INDUSTRIES LTD.
- (\*19) SURMA GARMENTS WASHING & FINISHING CO.,LTD.
- (\*20) SUNGNAM LEATHER AND SPORTS PRODUCT INDUSTRIES LTD.
- (\*21) ALPHA PRODUCT DEVELOPMENT COMPANY (BD) LIMITED
- (\*22) CHANG-JO PRODUCT DEVELOPMENT CO.(BD) LIMITED
- (\*23) DAE-GU PRODUCT DEVELOPMENT CO.(BD) LIMITED
- (\*24) EVERTOP PRODUCT DEVELOPMENT CO.(BD) LIMITED
- (\*25) GAYA PRODUCT DEVELOPMENT COMPANY (BD) LIMITED
- (\*26) KARNAPHULI POLYESTER PRODUCTS COMPANY LIMITED
- (\*27) TEKWIN (BD) LIMITED
- (\*28) TEKMSION (BD) LIMITED
- (\*29) INCHEON CONTAINERS (BD) LIMITED
- (\*30) SUNGNAM APPARELS (BD) LIMITED
- (\*31) BUSAN HARBOUR (BD) LIMITED
- (\*32) KARNAPHULI PACKAGING IND.LTD.
- (\*33) QINGDAO YOUNGONE SPORTS PRODUCTS CO.,LTD.
- (\*34) QINGDAO YOUNGONE SPORTSWEAR CO.,LTD.
- (\*35) YOUNGONE NAM DINH CO.,LTD.
- (\*36) YOUNGONE BAC GIANG CO.,LTD.
- (\*37) YOUNGONE HUNGYEN CO.,LTD.
- (\*38) BROADPEAK SOC TRANG CO.,LTD.
- (\*39) YOUNGONE (EL SALVADOR) S.A DE C.V.
- (\*40) EVER SUMMIT (HK) LTD.
- (\*41) DONGNAMA TRADING CO.,LTD.
- (\*42) YOUNGONE AMERICA INC.
- (\*43) MOUNTAIN SUMMIT HOLDINGS, LTD.
- (\*44) OUTDOOR RESEARCH, LLC.
- (\*45) YOUNGONE (ISTANBUL) APPAREL SANAYI VE TICARET LTD. SIRKETI
- (\*46) ARIRANG AVIATION (IOM) LTD.
- (\*47) SAMARKAND APPAREL LLC.
- (\*48) BUKA SPORTSWEAR LLC.
- (\*49) BROAD PEAK INTL LTD.
- (\*50) EVERTOP SPORTSWEAR PLC.
- (\*51) DESIGNER TEXTILES INTERNATIONAL LTD.
- (\*52) YOUNGONE INTERNATIONAL ASIA PTE. LTD.
- (\*53) EVERTOP TEXTILE & APPAREL COMPLEX PRIVATE LIMITED

(\*54) 상기 법인은 주권을 미발행하였거나 법인형태가 주식회사가 아니므로 주식수가 존재하지 아니함.

(\*55) SCOTT CORPORATION SA의 보유지분이 50%를 초과하므로 연결대상 종속기업에 해당함.

(\*56) 연결유효지분을 기준

(\*57) YOUNGONE CORPORATION EUROPE SGPS S.A.

### 1.3 종속기업 관련 재무정보 요약

연결대상 종속기업의 보고기간말 현재 요약재무상태표와 동일로 종료되는 회계기간의 요약포괄손익계산서는 다음과 같습니다(단위:천원).

- 당기

종속기업명	자산	부채	자본	매출액	당기순이익 (손실)	총포괄이익 (손실)
(주)영원무역	1,895,028,518	309,482,206	1,585,546,312	2,130,649,097	204,214,530	265,075,663
(주)영원아웃도어	765,080,744	166,440,171	598,640,573	763,958,402	145,390,846	143,333,877
Qweto GmbH	4,509,113	2,779,941	1,729,172	75,839	1,422	96,333
PBI(*1)	5,257,094	6,844,281	(1,587,187)	10,006,057	(573,169)	(577,225)
KEPZ	40,409,068	36,565,163	3,843,905	9,474,971	3,145,129	2,628,568
(주)스캇노스아시아(*1)	12,442,368	6,736,783	5,705,584	17,138,320	1,753,855	1,798,879
YOH, LLC	7,185,176	5,039	7,180,137	-	(383,079)	111,939
YOH CVC PTE. LTD.	1,652,264	106,995	1,545,269	455,646	283,376	332,569
YOH CVC Fund 1 Limited Partnership	82,683,735	67,715	82,616,020	-	227,442	(2,383,980)
YQL	321,417,509	35,687,367	285,730,142	359,604,601	73,460,711	85,254,755
TSL	226,038,692	25,794,016	200,244,676	210,014,122	42,876,902	55,039,929
KSL	132,715,260	29,787,653	102,927,607	143,456,328	22,761,048	26,529,920
YHT	262,081,015	52,026,958	210,054,057	190,901,069	49,973,215	53,579,958
SSL	29,581,289	251,115	29,330,174	-	(169,289)	2,067,312
YPL	26,118,323	1,158,579	24,959,744	9,132,534	4,067,799	6,177,753
YGA	26,969,883	843,184	26,126,699	8,560,782	4,810,414	6,567,723
SEL	13,578,093	532,549	13,045,544	8,305,497	3,397,668	3,891,124
SDF	29,277,561	5,982,046	23,295,515	50,931,437	10,505,390	10,843,243
YSF	23,464,302	1,820,264	21,644,038	13,323,015	2,804,726	4,056,640
STL	12,668,292	1,174,441	11,493,851	10,259,446	2,945,674	3,436,310
YSS	55,544,349	8,010,569	47,533,780	56,340,125	7,318,235	11,284,887
AAL	2,052,127	292,638	1,759,489	442,674	(474,657)	148,616
KSI	347,452,910	248,970,097	98,482,813	409,022,508	66,232,238	68,612,123
SWL	1,380,646	127,055	1,253,591	525,145	178,215	176,921
SLS	99,827	12,243	87,584	-	(4,461)	381
YSP	23,654,381	9,908,302	13,746,079	-	(820,361)	(1,819,621)

종속기업명	자산	부채	자본	매출액	당기순이익 (손실)	총포괄이익 (손실)
GMC	11,570,817	1,610,769	9,960,048	5,198,796	(470,234)	(950,915)
YNL	383,462,471	29,458,120	354,004,351	414,764,607	69,047,163	71,064,694
YBL	24,808,309	4,580,911	20,227,398	50,795,261	6,642,360	6,358,095
YHL	39,760,458	5,150,022	34,610,436	65,695,306	10,528,732	9,647,672
YLS	41,937,171	1,897,483	40,039,688	46,933,962	2,361,198	327,900
ESL	19,028,332	6,054,820	12,973,512	69,642,562	(1,124,373)	(1,678,379)
DTL	13,500,636	641,903	12,858,733	9,356,406	936,660	796,162
YTL	401,607	-	401,607	-	-	511
AAI	81,496,030	542,505	80,953,525	8,226,861	6,956,739	2,536,929
MSH(*1)	128,425,421	73,534,745	54,890,676	136,654,007	(3,983,663)	(112,419)
SQA	10,469,537	3,442,540	7,026,997	897,353	(877,661)	3,827,921
SCOTT(*2)	1,217,163,203	694,143,665	523,019,538	1,397,535,666	140,192,712	167,438,802
BPL	1,261,813	459,539	802,274	1,993,018	156,791	78,142
ESP	4,285,269	977,768	3,307,501	3,985,969	1,109,157	2,754,342
APD	11,631,665	11,655,160	(23,495)	-	(143,817)	(128,558)
CPD	122,627	2,554	120,073	-	(402)	14,372
DPD	5,393,893	5,182,961	210,932	1,317,384	290,968	310,802
EPD	6,680,324	8,730,123	(2,049,799)	337,262	(2,042,315)	(2,016,843)
GPD	9,186,793	9,339,094	(152,301)	-	(125,198)	(105,562)
KPP	120,283,340	139,425,627	(19,142,287)	25,517,306	344,908	981,828
BKS	6,509,629	13,199	6,496,430	-	-	435,685
DTI	5,857,790	461,722	5,396,068	5,207,814	1,448,332	1,120,886
BSL	81,861,863	22,262,882	59,598,981	109,344,098	25,543,973	22,983,328
TWL	122,656	3,402	119,254	-	(2,979)	(3,349)
TVL	8,498,327	9,011,209	(512,882)	-	(710,500)	(710,767)
ICL	122,657	3,442	119,215	-	(3,026)	(3,396)
SAL	49,354,704	57,262,630	(7,907,926)	-	(4,013,394)	(3,879,392)
BHL	122,657	3,671	118,986	-	(3,284)	(3,654)
KPL	12,607,946	11,572,363	1,035,583	-	(79,353)	(82,953)
YA	10,859,481	6,208,450	4,651,031	20,734,513	(1,649,428)	(1,989,708)
ETL	4,643,054	119,081	4,523,973	-	(262,590)	(489,303)
YES	2,702,400	-	2,702,400	-	-	(226,713)

- 전기

종속기업명	자산	부채	자본	매출액	당기순이익 (손실)	당기총포괄이익 (손실)
(주)영원무역	1,871,208,774	506,872,064	1,364,336,711	1,432,761,454	136,466,109	125,462,243
(주)영원아웃도어	642,213,890	133,443,593	508,770,297	544,483,647	106,927,183	106,714,581
Qweto GmbH	4,264,459	2,631,620	1,632,839	250,352	1,515	80,955
PBI(*1)	4,764,495	5,774,457	(1,009,962)	5,936,653	(1,028,804)	(1,340,660)

종속기업명	자산	부채	자본	매출액	당기순이익 (손실)	당기총포괄이익 (손실)
KEPZ	44,661,150	43,445,812	1,215,337	7,410,103	1,464,350	1,469,741
(주)스캇노스아시아(*1)	10,908,704	7,001,999	3,906,705	16,307,249	2,036,252	2,050,612
YOH, LLC	7,075,343	7,145	7,068,199	-	(43,249)	12,099
YCL	289,803,022	41,683,281	248,119,741	235,684,254	31,687,985	47,711,516
TSL	231,253,274	48,193,918	183,059,356	141,587,984	19,846,524	31,906,521
KSL	116,804,073	23,619,036	93,185,037	96,997,944	8,989,200	14,938,359
YHT	250,466,831	63,410,782	187,056,049	157,086,966	27,110,406	38,784,286
SSL	33,420,003	245,320	33,174,683	-	(363,109)	2,004,120
YPL	25,413,076	1,393,547	24,019,529	6,811,098	2,149,731	3,744,843
YGA	25,261,646	749,160	24,512,486	6,669,415	1,694,287	3,336,441
SEL	11,592,721	310,172	11,282,549	5,466,367	870,546	1,629,691
SDF	24,603,468	8,864,209	15,739,259	36,032,679	5,080,679	5,957,098
YSF	23,009,664	1,418,349	21,591,315	10,861,367	1,681,600	3,130,199
STL	11,637,481	1,643,824	9,993,657	9,360,343	1,604,007	2,229,934
YSS	54,182,259	7,726,528	46,455,731	44,977,522	(2,245,892)	1,609,938
AAL	2,684,130	229,511	2,454,619	777,600	(30,488)	144,829
KSI	315,261,714	269,728,668	45,533,046	251,440,493	11,988,984	14,895,214
SWL	1,339,268	106,811	1,232,457	224,793	(80,299)	9,511
SLS	112,336	9,317	103,019	-	-	7,300
YSP	24,979,902	10,071,033	14,908,869	-	(1,267,837)	351,813
GMC	13,532,329	2,850,489	10,681,840	6,059,643	(754,863)	396,518
YNL	308,873,883	30,704,937	278,168,946	308,652,785	41,531,433	65,896,688
YBL	18,825,692	5,481,680	13,344,012	33,940,680	3,598,634	4,677,322
YHL	31,483,329	7,859,596	23,623,733	54,303,448	7,865,313	9,691,125
YLS	36,430,439	1,141,828	35,288,611	36,414,416	82,768	2,980,956
ESL	21,764,313	8,594,312	13,170,001	69,034,699	963,375	1,930,168
DTL	11,083,749	1,290,456	9,793,293	7,755,589	1,442,282	1,252,037
YTL	375,685	-	375,685	-	-	30,898
AAI	69,468,816	124,111	69,344,705	6,372,979	2,804,758	8,369,654
MSH(*1)	114,923,813	59,920,717	55,003,096	124,325,470	(1,517,311)	5,257,155
SQA	8,901,350	1,076,950	7,824,400	379,878	(565,261)	(149,323)
SCOTT(*1)	862,166,220	506,585,484	355,580,736	1,053,485,017	73,593,265	111,606,771
BPL	1,755,634	1,077,821	677,813	2,463,981	128,205	186,897
ESP	3,232,466	893,066	2,339,400	2,576,945	886,984	546,614
APD	806,256	688,877	117,379	-	(20,362)	(11,121)
CPD	138,044	2,524	135,520	-	(2,705)	7,020
DPD	4,593,089	4,646,695	(53,606)	-	(186,771)	(182,106)
EPD	6,796,461	7,060,796	(264,335)	-	(391,863)	(392,835)
GPD	5,203,833	5,250,020	(46,187)	-	(179,551)	(174,687)
KPP	116,945,390	138,831,211	(21,885,821)	12,942,102	(10,309,609)	(11,436,697)

종속기업명	자산	부채	자본	매출액	당기순이익 (손실)	당기총포괄이익 (손실)
BKS	6,503,711	13,187	6,490,524	-	(16,661)	291,748
DTI	4,602,686	602,168	4,000,518	4,137,482	1,123,437	1,213,717
BSL	44,347,849	10,677,823	33,670,026	43,206,466	3,200,066	6,251,792
TWL	138,076	899	137,177	-	(1,093)	8,677
TVL	1,708,654	1,575,303	133,351	-	(4,816)	4,851
ICL	138,078	899	137,179	-	(1,091)	8,679
SAL	40,285,075	45,170,510	(4,885,435)	-	(4,889,333)	(5,013,935)
BHL	138,078	899	137,179	-	(1,091)	8,679
KPL	1,244,700	-	1,244,700	-	-	88,200
YA	6,767,147	896,524	5,870,623	7,810,786	(1,606,632)	(1,217,758)
ETL	5,088,381	126,605	4,961,776	-	(131,987)	94,926

(\*1) 연결 재무정보임

#### 1.4 연결대상범위의 변동

당기에 신규로 연결재무제표에 포함된 종속기업과 당기 중 연결재무제표의 작성대상에서 제외된 종속기업의 현황은 다음과 같습니다.

##### (1) 당기 중 신규로 연결에 포함된 기업

기업명	사 유
YOH CVC PTE. LTD.	종속기업의 신규설립으로 종속편입
YOH CVC Fund 1 Limited Partnership	종속기업의 신규설립으로 종속편입
YOUNGONE CORPORATION EUROPE SGPS S.A.	종속기업의 신규설립으로 종속편입

(2) 당기 중 연결에서 제외된 기업은 없습니다.

## 2. 중요한 회계정책

다음은 재무제표의 작성에 적용된 중요한 회계정책입니다. 이러한 정책은 별도의 언급이 없다면, 표시된 회계기간에 계속적으로 적용됩니다.

### 2.1 재무제표 작성기준

연결회사의 재무제표는 한국채택국제회계기준에 따라 작성되었습니다. 한국채택국제회계

기준은 국제회계기준위원회("IASB")가 발표한 기준서와 해석서 중 대한민국이 채택한 내용을 의미합니다.

재무제표는 다음을 제외하고는 역사적 원가에 기초하여 작성하였습니다.

- 특정 금융자산과 금융부채(파생상품 포함), 공정가치로 측정하는 특정 유형자산과 투자부동산 유형
- 순공정가치로 측정하는 매각예정자산
- 확정급여제도와 공정가치로 측정하는 사외적립자산

한국채택국제회계기준은 재무제표 작성시 중요한 회계추정의 사용을 허용하고 있으며, 회계정책을 적용함에 있어 경영진의 판단을 요구하고 있습니다. 보다 복잡하고 높은 수준의 판단이 요구되는 부분이나 중요한 가정 및 추정이 요구되는 부분은 주석3에서 설명하고 있습니다.

## 2.2 회계정책과 공시의 변경

### 2.2.1 연결회사가 채택한 제·개정 기준서 및 해석서

연결회사는 2022년 1월 1일로 개시하는 회계기간부터 다음의 개정 기준서 및 해석서를 신규로 적용하였습니다.

(1) 기업회계기준서 제 1116호 '리스' 개정 - 2021년 6월 30일 후에도 제공되는 코로나19 관련 임차료 할인 등

코로나19의 직접적인 결과로 발생한 임차료 할인 등이 리스변경에 해당하는지 평가하지 않을 수 있도록 하는 실무적 간편법의 적용대상이 2002년 6월 30일 이전에 지급하여야 할 리스료에 영향을 미치는 리스료 감면으로 확대되었습니다. 리스이용자는 비슷한 상황에서 특성이 비슷한 계약에 실무적 간편법을 일관되게 적용해야 합니다. 해당 기준서의 개정이 연결재무제표에 미치는 중요한 영향은 없습니다.

(2) 기업회계기준서 제1103호 '사업결합' 개정 - 개념체계의 인용

사업결합 시 인식할 자산과 부채의 정의를 개정된 재무보고를 위한 개념체계를 참조하도록 개정되었으나, 기업회계기준서 제1037호 '총당부채, 우발부채 및 우발자산' 및 해석서 제2121호 '부담금'의 적용범위에 포함되는 부채 및 우발부채에 대해서는 해당 기준서를 적용하도록 예외를 추가하고, 우발자산이 취득일에 인식되지 않는다는 점을 명확히 하였습니다. 해당 기준서의 개정이 연결재무제표에 미치는 중요한 영향은 없습니다.

### (3) 기업회계기준서 제1016호 '유형자산' 개정 - 의도한 사용 전의 매각금액

기업이 자산을 의도한 방식으로 사용하기 전에 생산된 품목의 판매에서 발생하는 수익을 생산원가와 함께 당기손익으로 인식하도록 요구하며, 유형자산의 취득원가에서 차감하는 것을 금지하고 있습니다. 해당 기준서의 개정이 연결재무제표에 미치는 중요한 영향은 없습니다.

### (4) 기업회계기준서 제1037호 '총당부채, 우발부채 및 우발자산' 개정 - 손실부담계약: 계약이행원가

손실부담계약을 식별할 때 계약이행원가의 범위를 계약 이행을 위한 증분원가와 계약 이행에 직접 관련되는 다른 원가의 배분이라는 점을 명확히 하였습니다. 해당 기준서의 개정이 연결재무제표에 미치는 중요한 영향은 없습니다.

### (5) 한국채택국제회계기준 연차개선 2018-2020

한국채택국제회계기준 연차개선 2018-2020은 2022년 1월 1일 이후 시작하는 회계연도부터 적용되며, 조기적용이 허용됩니다. 해당 기준서의 개정이 연결재무제표에 미치는 중요한 영향은 없습니다.

- 기업회계기준서 제1101호 '한국채택국제회계기준의 최초 채택' : 최초채택기업인 종속기업
- 기업회계기준서 제1109호 '금융상품' : 금융부채 제거 목적의 10% 테스트 관련 수수료
- 기업회계기준서 제1041호 '농림어업' : 공정가치 측정

## 2.2.2 연결회사가 적용하지 않은 제·개정 기준서 및 해석서

제정 또는 공표되었으나 시행일이 도래하지 않아 적용하지 아니한 제개정 기준서 및 해석서는 다음과 같습니다.

(1) 기업회계기준서 제1001호 '재무제표 표시' 개정 - 부채의 유동/비유동 분류

보고기간말 현재 존재하는 실질적인 권리에 따라 유동 또는 비유동으로 분류되며, 부채의 결제를 연기할 수 있는 권리의 행사가능성이나 경영진의 기대는 고려하지 않습니다. 또한, 부채의 결제에 자기지분상품의 이전도 포함되나, 복합금융상품에서 자기지분상품으로 결제하는 옵션이 지분상품의 정의를 충족하여 부채와 분리하여 인식된경우는 제외됩니다. 동 개정사항은 2023년 1월 1일 이후 시작하는 회계연도부터 적용하며, 조기적용이 허용됩니다. 연결회사는 동 개정으로 인해 연결재무제표의 영향을 검토 중에 있습니다.

(2) 기업회계기준서 제1001호 '재무제표 표시' - '회계정책'의 공시

중요한 회계정책을 정의하고 공시하도록 하며, 중요성 개념을 적용하는 방법에 대한 지침을 제공하기 위하여 국제회계기준 실무서 2 '회계정책 공시'를 개정하였습니다. 동 개정사항은 2023년 1월 1일 이후 시작하는 회계연도부터 적용되며, 조기적용이 허용됩니다. 연결회사는 동 개정으로 인한 연결재무제표의 영향을 검토 중에 있습니다.

(3) 기업회계기준서 제1008호 '회계정책, 회계추정의 변경 및 오류' - '회계추정'의 정의

회계추정을 정의하고, 회계정책의 변경과 구별하는 방법을 명확히 하였습니다. 동 개정사항은 2023년 1월 1일 이후 시작하는 회계연도부터 적용되며, 조기적용이 허용됩니다. 연결회사는 동 개정으로 인해 연결재무제표에 중요한 영향은 없을 것으로 예상하고 있습니다.

(4) 기업회계기준서 제1012호 '법인세' - 단일거래에서 생기는 자산과 부채에 대한 이연법인세

자산 또는 부채가 최초로 인식되는 거래의 최초 인식 예외 요건에 거래시점 동일한 가산할 일시적차이와 차감할 일시적차이를 발생시키지 않는 거래라는 요건을 추가하였습니다. 동 개정사항은 2023년 1월 1일 이후 시작하는 회계연도부터 적용하며, 조기적용이 허용됩니다. 연결회사는 동 개정으로 인한 연결재무제표에 중요한 영향은 없을 것으로 예상하고



있습니다.

#### (5) 기업회계기준서 제1117호 '보험계약' 제정

기업회계기준서 제1117호 '보험계약'은 기업회계기준서 제1104호 '보험계약'을 대체할 예정입니다. 보험계약에 따른 모든 현금흐름을 추정하고 보고시점의 가정과 위험을 반영한 할인율을 사용하여 보험부채를 측정하고, 매 회계연도별로 계약자에게 제공한 서비스(보험보장)를 반영하여 수익을 발생주의로 인식하도록 합니다. 또한, 보험사건과 관계없이 보험계약자에게 지급하는 투자요소(해약/만기환급금)는 보험수익에서 제외하며, 보험손익과 투자손익을 구분 표시하여 정보이용자가 손익의 원천을 확인할 수 있도록 하였습니다. 동 기준서는 2023년 1월 1일 이후 최초로 시작하는 회계연도부터 적용되며, 기업회계기준서 제1109호 '금융상품'을 적용한기업은 조기적용이 허용됩니다. 연결회사는 동 제정으로 인한 연결재무제표의 영향을 검토 중에 있습니다.

### 2.3 연결

연결회사는 기업회계기준서 제1110호 '연결재무제표'에 따라 연결재무제표를 작성하고 있습니다.

#### (1) 종속기업

종속기업은 지배기업이 지배하고 있는 모든 기업입니다. 회사가 투자한 기업에 관여해서 변동이익에 노출되거나 변동이익에 대한 권리가 있고, 투자한 기업에 대해 자신의 힘으로 그러한 이익에 영향을 미칠 능력이 있는 경우, 해당 기업을 지배한다고 판단합니다. 종속기업은 회사가 지배하게 되는 시점부터 연결재무제표에 포함되며, 지배력을 상실하는 시점부터 연결재무제표에서 제외됩니다.

연결회사의 사업결합은 취득법으로 회계처리됩니다. 이전대가는 취득일의 공정가치로 측정하고, 사업결합으로 취득한 식별가능한 자산·부채 및 우발부채는 취득일의 공정가치로 최초 측정하고 있습니다. 연결회사는 청산 시 순자산의 비례적 몫을 제공하는 비지배지분을 사업결합 건별로 판단하여 피취득자의 순자산 중 비례적 지분 또는 공정가치로 측정합니다. 그밖의 비지배지분은 다른 기준서의 요구사항이 없다면 공정가치로 측정합니다. 취득관련 원가는 발생 시 당기비용으로 인식됩니다.

영업권은 이전대가, 피취득자에 대한 비지배지분의 금액과 취득자가 이전에 보유하고 있던 피취득자에 대한 지분의 취득일의 공정가치 합계액이 취득한 식별가능한 순자산을 초과하는 금액으로 인식됩니다. 이전대가 등이 취득한 종속기업 순자산의 공정가액보다 작다면, 그 차액은 당기손익으로 인식됩니다.

연결회사 내의 기업간에 발생하는 거래로 인한 채권, 채무의 잔액, 수익과 비용 및 미실현이익 등은 제거됩니다. 또한 종속기업의 회계정책은 연결회사에서 채택한 회계정책을 일관성 있게 적용하기 위해 차이가 나는 경우 수정됩니다.

지배력의 상실을 발생시키지 않는 비지배지분과의 거래는 비지배지분의 조정금액과 지급 또는 수취한 대가의 공정가치의 차이를 지배기업의 소유주에게 귀속되는 자본으로 직접 인식합니다.

## (2) 관계기업

관계기업은 연결회사가 유의적 영향력을 보유하는 기업이며, 관계기업 투자는 최초에 취득원가로 인식하며 이후 지분법을 적용합니다. 연결회사와 관계기업 간의 거래에서 발생한 미실현이익은 연결회사의 관계기업에 대한 지분에 해당하는 부분만큼 제거됩니다. 관계기업의 손실 중 연결회사의 지분이 관계기업에 대한 투자지분(순투자의 일부를 구성하는 장기투자지분 포함)과 같거나 초과하는 경우에는 지분법 적용을 중지합니다. 단, 연결회사의 지분이 영(0)으로 감소된 이후 추가 손실분에 대하여 연결회사에 법적-의제 의무가 있거나, 관계기업을 대신하여 지급하여야 하는 경우, 그 금액까지만 손실과 부채로 인식합니다. 또한 관계기업 투자에 대한 객관적인 손상의 징후가 있는 경우 관계기업 투자의 회수가능액과 장부금액과의 차이는 손상차손으로 인식됩니다. 연결회사는 지분법을 적용하기 위하여 관계기업의 재무제표를 이용할 때, 유사한 상황에서 발생한 동일한 거래나 사건에 대하여 연결회사가 적용하는 회계정책과 동일한 회계정책이 적용되었는지 검토하여 필요한 경우 관계기업의 재무제표를 조정합니다.

## (3) 공동약정

둘 이상의 당사자들이 공동지배력을 보유하는 공동약정은 공동영업 또는 공동기업으로 분류됩니다. 공동영업자는 공동영업의 자산과 부채에 대한 권리와 의무를 보유하며, 공동영

업의 자산과 부채, 수익과 비용 중 자신의 몫을 인식합니다. 공동기업참여자는 공동기업의 순자산에 대한 권리를 가지며, 지분법을 적용합니다.

#### (4) 동일지배하의 사업결합

동일지배 하에 있는 기업간 사업결합은 장부금액법으로 회계처리 됩니다. 사업결합으로 이전받는 자산과 부채는 최상위지배기업의 연결재무제표에 포함된 장부금액으로 측정하나, 연결재무제표가 작성되지 않는 경우에는 피취득자의 재무제표상 자산과 부채의 장부금액으로 측정하고 있습니다. 또한, 이전받는 자산과 부채의 연결장부금액 및 관련 기타포괄손익누계액의 합계액과 이전대가의 차이는 자본잉여금으로 반영하고 있습니다.

### 2.4 영업부문

영업부문별 정보는 최고경영의사결정자에게 보고되는 사업본부별로 공시됩니다(주석 6 참조). 최고경영의사결정자는 영업부문에 배부될 자원과 영업부문의 성과를 평가하는 데 책임이 있으며, 연결회사는 전략적 의사결정을 수행하는 지배기업의 이사회를 최고의사결정자로 보고 있습니다.

### 2.5 외화환산

#### (1) 기능통화와 표시통화

연결회사는 재무제표에 포함되는 항목들을 영업활동이 이루어지는 주된 경제환경에서의 통화("기능통화")를 적용하여 측정하고 있습니다. 연결회사의 기능통화는 대한민국 원화이며, 재무제표는 대한민국 원화로 표시되어 있습니다.

#### (2) 외화거래와 보고기간말의 환산

외화거래는 거래일의 환율 또는 재측정되는 항목인 경우 평가일의 환율을 적용한 기능통화로 인식됩니다. 외화거래의 결제나 화폐성 외화 자산·부채의 환산에서 발생하는 외환차이는 당기손익으로 인식됩니다. 다만, 조건을 충족하는 현금흐름위험회피나 순투자의 위험회피의 효과적인 부분과 관련되거나 보고기업의 해외사업장에 대한 순투자의 일부인 화폐성항목에서 생기는 손익은 기타포괄손익으로 인식합니다.

차입금과 관련된 외환차이는 손익계산서에 금융원가로 표시되며, 다른 외환차이는 기타수익 또는 기타비용에 표시됩니다.

비화폐성 금융자산·부채로부터 발생하는 외환차이는 공정가치 변동손익의 일부로 보아 당기손익-공정가치 측정 지분상품으로부터 발생하는 외환차이는 당기손익으로, 기타포괄손익-공정가치 측정 지분상품의 외환차이는 기타포괄손익에 포함하여 인식됩니다.

## 2.6 금융자산

### (1) 분류

연결회사는 다음의 측정 범주로 금융자산을 분류합니다.

- 당기손익-공정가치 측정 금융자산
- 기타포괄손익-공정가치 측정 금융자산
- 상각후원가 측정 금융자산

금융자산은 금융자산의 관리를 위한 사업모형과 금융자산의 계약상 현금흐름 특성에 근거하여 분류합니다.

공정가치로 측정하는 금융자산의 손익은 당기손익 또는 기타포괄손익으로 인식합니다. 채무상품에 대한 투자는 해당 자산을 보유하는 사업모형에 따라 그 평가손익을 당기손익 또는 기타포괄손익으로 인식합니다. 회사는 금융자산을 관리하는 사업모형을 변경하는 경우에만 채무상품을 재분류합니다.

단기매매항목이 아닌 지분상품에 대한 투자는 최초 인식시점에 후속적인 공정가치 변동을 기타포괄손익으로 표시할 것을 지정하는 취소불가능한 선택을 할 수 있습니다. 지정되지 않은 지분상품에 대한 투자의 공정가치 변동은 당기손익으로 인식합니다.

### (2) 측정

연결회사는 최초 인식시점에 금융자산을 공정가치로 측정하며, 당기손익-공정가치 측정 금융자산이 아닌 경우에 해당 금융자산의 취득과 직접 관련되는 거래원가는 공정가치에

가산합니다. 당기손익-공정가치 측정 금융자산의 거래원가는 당기손익으로 비용처리합니다.

내재파생상품을 포함하는 복합계약은 계약상 현금흐름이 원금과 이자로만 구성되어 있는지를 결정할 때 해당 복합계약 전체를 고려합니다.

#### ① 채무상품

금융자산의 후속적인 측정은 금융자산의 계약상 현금흐름 특성과 그 금융자산을 관리하는 사업모형에 근거합니다. 연결회사는 채무상품을 다음의 세 범주로 분류합니다.

##### (가) 상각후원가

계약상 현금흐름을 수취하기 위해 보유하는 것이 목적인 사업모형 하에서 금융자산을 보유하고, 계약상 현금흐름이 원리금만으로 구성되어 있는 자산은 상각후원가로 측정합니다. 상각후원가로 측정하는 금융자산으로서 위험회피관계의 적용 대상이 아닌 금융자산의 손익은 해당 금융자산을 제거하거나 손상할 때 당기손익으로 인식합니다. 유효이자율법에 따라 인식하는 금융자산의 이자수익은 '금융수익'에 포함됩니다.

##### (나) 기타포괄손익-공정가치 측정 금융자산

계약상 현금흐름의 수취와 금융자산의 매도 둘 다를 통해 목적을 이루는 사업모형 하에서 금융자산을 보유하고, 계약상 현금흐름이 원리금만으로 구성되어 있는 금융자산은 기타포괄손익-공정가치로 측정합니다. 손상차손(환입)과 이자수익 및 외환손익을 제외하고는, 공정가치로 측정하는 금융자산의 평가손익은 기타포괄손익으로 인식합니다. 금융자산을 제거할 때에는 인식한 기타포괄손익누계액을 자본에서 당기손익으로 재분류합니다. 유효이자율법에 따라 인식하는 금융자산의 이자수익은 '금융수익'에 포함됩니다. 외환손익은 '기타수익 또는 기타비용'으로 표시하고 손상차손은 '기타비용'으로 표시합니다.

##### (다) 당기손익-공정가치 측정 금융자산

상각후원가 측정이나 기타포괄손익-공정가치 측정 금융자산이 아닌 채무상품은 당기손익-공정가치로 측정됩니다. 위험회피관계가 적용되지 않는 당기손익-공정가치 측정 채무상품의 손익은 당기손익으로 인식하고 발생한 기간에 손익계산서에 '기타수익 또는 기타비용'으로 표시합니다.

#### ② 지분상품

연결회사는 모든 지분상품에 대한 투자를 후속적으로 공정가치로 측정합니다. 공정가치 변동을 기타포괄손익으로 표시할 것을 선택한 장기적 투자목적 또는 전략적 투자목적의 지분상품에 대해 기타포괄손익으로 인식한 금액은 해당 지분상품을 제거할때에도 당기손익으로 재분류하지 않습니다. 이러한 지분상품에 대한 배당수익은 회사가 배당을 받을 권리가 확정된 때 '금융수익'으로 당기손익으로 인식합니다.

당기손익-공정가치로 측정하는 금융자산의 공정가치 변동은 손익계산서에 '기타수익 또는 기타비용'으로 표시합니다. 기타포괄손익-공정가치로 측정하는 지분상품에대한 손상차손(환입)은 별도로 구분하여 인식하지 않습니다.

### (3) 손상

연결회사는 미래전망정보에 근거하여 상각후원가로 측정하거나 기타포괄손익-공정가치로 측정하는 채무상품에 대한 기대신용손실을 평가합니다. 손상 방식은 신용위험의 유의적인 증가 여부에 따라 결정됩니다. 단, 매출채권 및 리스채권에 대해 연결회사는 채권의 최초 인식시점부터 전체기간 기대신용손실을 인식하는 간편법을 적용합니다. (회사가 신용위험이 유의적으로 증가하였는지를 결정하는 방법은 주석 4.1.2참조)

### (4) 인식과 제거

금융자산의 정형화된 매입 또는 매도는 매매일에 인식하거나 제거합니다. 금융자산은 현금흐름에 대한 계약상 권리가 소멸하거나 금융자산을 양도하고 소유에 따른 위험과 보상의 대부분을 이전한 경우에 제거됩니다.

연결회사가 금융자산을 양도한 경우라도 채무자의 채무불이행시의 소구권 등으로 양도한 금융자산의 소유에 따른 위험과 보상의 대부분을 회사가 보유하고 있는 경우에는 이를 제거하지 않고 그 양도자산 전체를 계속하여 인식하되, 수취한 대가를 금융부채로인식합니다. 해당 금융부채는 재무상태표에 "차입금"으로 분류하고 있습니다.

### (5) 금융상품의 상계

금융자산과 부채는 인식한 자산과 부채에 대해 법적으로 집행가능한 상계권리를 현재 보

유하고 있고, 순액으로 결제하거나 자산을 실현하는 동시에 부채를 결제할 의도를 가지고 있을 때 상계하여 재무상태표에 순액으로 표시합니다. 법적으로 집행가능한 상계권리는 미래사건에 좌우되지 않으며, 정상적인 사업과정의 경우와 채무불이행의 경우 및 지급불능이나 파산의 경우에도 집행가능한 것을 의미합니다.

## 2.7 파생상품

파생상품은 파생상품계약 체결시점에 공정가치로 최초 인식되며 후속적으로 공정가치로 재측정됩니다. 위험회피회계의 적용요건을 충족하지 않는 파생상품의 공정가치변동은 "기타수익(비용)"으로 손익계산서에 인식됩니다.

## 2.8 매출채권

매출채권은 최초에 공정가치로 인식되고 후속적으로 유효이자율법을 적용한 상각후원가에 손실충당금을 차감하여 측정됩니다(연결회사의 매출채권 회계처리에 대한 추가적인 사항은 주석 11, 손상에 대한 회계정책은 주석 4.1.2 참조).

## 2.9 재고자산

재고자산은 원가와 순실현가능가치 중 작은 금액으로 표시되고, 재고자산의 원가는 이동평균법에 따라 결정됩니다.

## 2.10 매각예정비유동자산(또는 처분자산집단)

비유동자산(또는 처분자산집단)은 장부금액이 매각거래를 통하여 주로 회수되고, 매각될 가능성이 매우 높은 경우에 매각예정으로 분류되며, 그러한 자산은 장부금액과 순공정가치 중 작은 금액으로 측정됩니다.

## 2.11 유형자산

유형자산은 역사적원가에서 감가상각누계액과 손상차손누계액을 차감하여 표시됩니다. 역사적원가는 자산의 취득에 직접적으로 관련된 지출을 포함합니다

토지를 제외한 자산은 취득원가에서 잔존가치를 제외하고, 다음의 추정 경제적 내용연수에 걸쳐 정액법으로 상각됩니다.

과 목	추정내용연수
건물	20~40년
건축물	30년
시설물	30년
기계장치	4~10년
차량운반구	4~15년
공구기구비품	3~7년

유형자산의 감가상각방법과 잔존가치 및 경제적 내용연수는 매 보고기간말에 재검토되고 필요한 경우 추정의 변경으로 회계처리 됩니다.

## 2.12 차입원가

적격자산을 취득 또는 건설하는 데 발생한 차입원가는 해당 자산을 의도된 용도로 사용할 수 있도록 준비하는 기간 동안 자본화되고, 적격자산을 취득하기 위한 특정목적차입금의 일시적 운용에서 발생한 투자수익은 당 회계기간 동안의 자본화 가능 차입원가에서 차감됩니다. 기타 차입원가는 발생기간에 비용으로 인식됩니다.

## 2.13 정부보조금

정부보조금은 보조금의 수취와 정부보조금에 부가된 조건의 준수에 대한 합리적인 확신이 있을 때 공정가치로 인식됩니다. 자산관련 보조금은 자산의 장부금액을 계산할 때 차감하여 표시되며, 수익관련 보조금은 이연하여 정부보조금의 교부 목적과 관련된 비용에서 차감하여 표시됩니다.

## 2.14 무형자산

무형자산은 역사적 원가로 최초 인식되고, 원가에서 상각누계액과 손상차손누계액을 차감한 금액으로 표시됩니다.

내부적으로 창출한 무형자산인 소프트웨어 개발비는 기술적 실현가능성, 미래경제적효익



등을 포함한 자산 인식요건이 충족된 시점 이후에 발생한 지출금액의 합계입니다. 회원권과 브랜드가치는 이용 가능 기간에 대하여 예측가능한 제한이 없으므로 내용연수가 한정되지 않아 상각되지 않습니다. 한정된 내용연수를 가지는 다음의 무형자산은 추정내용연수 동안 정액법으로 상각됩니다.

과 목	추정 내용연수
소프트웨어, 개발비, 산업재산권	5년
고객관계	15 ~20년
브랜드가치(*)	10 ~15년

(\*) 브랜드가치 중 한정내용연수 무형자산

## 2.15 투자부동산

임대수익이나 투자차익을 목적으로 보유하고 있는 부동산은 투자부동산으로 분류됩니다. 투자부동산은 최초 인식시점에 원가로 측정되며, 최초 인식 후에는 원가에서 감가상각누계액과 손상차손누계액을 차감한 금액으로 표시됩니다. 투자부동산 중 토지를 제외한 투자부동산은 추정 경제적 내용연수 25~40년 동안 정액법으로 상각됩니다.

## 2.16 비금융자산의 손상

영업권이나 내용연수가 비한정인 무형자산에 대하여는 매년, 상각자산에 대하여는 자산손상을 시사하는 징후가 있을 때 손상검사를 수행하고 있습니다. 손상차손은 회수가능액(사용가치 또는 처분부대원가를 차감한 공정가치 중 높은 금액)을 초과하는 장부금액만큼 인식되고 영업권 이외의 비금융자산에 대한 손상차손은 매 보고기간말에 환입가능성이 검토됩니다.

## 2.17 금융부채

### (1) 분류 및 측정

연결회사의 당기손익-공정가치 측정 금융부채는 단기매매목적의 금융상품입니다. 주로 단기간 내에 재매입할 목적으로 부담하는 금융부채는 단기매매금융부채로 분류됩니다. 또한, 위험회피회계의 수단으로 지정되지 않은 파생상품이나 금융상품으로부터 분리된 내재

파생상품도 단기매매금융부채로 분류됩니다.

당기손익-공정가치 측정 금융부채, 금융보증계약, 금융자산의 양도가 제거조건을 충족하지 못하는 경우에 발생하는 금융부채를 제외한 모든 비파생금융부채는 상각후원가로 측정하는 금융부채로 분류되고 있으며, 재무상태표 상 "매입채무", "차입금" 및 "기타금융부채" 등으로 표시됩니다.

특정일에 의무적으로 상환해야 하는 우선주는 부채로 분류됩니다. 이러한 우선주에 대한 유효이자율법에 따른 이자비용은 다른 금융부채에서 인식한 이자비용과 함께 손익계산서 상 "금융원가"로 인식됩니다.

## (2) 제거

금융부채는 계약상 의무가 이행, 취소 또는 만료되어 소멸되거나 기존 금융부채의 조건이 실질적으로 변경된 경우에 재무상태표에서 제거됩니다. 소멸하거나 제3자에게 양도한 금융부채의 장부금액과 지급한 대가(양도한 비현금자산이나 부담한 부채를 포함)의 차액은 당기손익으로 인식합니다.

### 2.18 매입채무와 기타채무

매입채무와 기타 채무는 연결회사가 보고기간말 전에 재화나 용역을 제공받았으나 지급되지 않은 부채입니다. 해당 채무는 무담보이며, 보통 인식 후 90일 이내에 지급됩니다. 매입채무와 기타 채무는 지급기일이 보고기간 후 12개월 후가 아니라면 유동부채로 표시되었습니다. 해당 채무들은 최초에 공정가치로 인식되고 후속적으로 유효이자율법을 적용한 상각후원가로 측정됩니다.

### 2.19 금융보증계약

연결회사가 제공한 금융보증계약은 최초 인식시 공정가치로 측정되며, 후속적으로는다음 중 큰 금액으로 측정하여 '기타지급채무'로 인식됩니다.

- (1) 금융상품의 손상규정에 따라 산정한 손실총당금
- (2) 최초 인식금액에서 기업회계기준서 제1115호에 따라 인식한 이익누계액을 차감한 금액

## 2.20 총당부채

과거사건의 결과로 현재의 법적의무나 의제의무가 존재하고, 그 의무를 이행하기 위한 자원의 유출가능성이 높으며, 당해 금액의 신뢰성 있는 추정이 가능한 경우 판매보증총당부채, 복구총당부채 및 소송총당부채 등을 인식하고 있습니다. 총당부채는 의무를 이행하기 위하여 예상되는 지출액의 현재가치로 측정되며, 시간경과로 인한 총당부채의 증가는 이자비용으로 인식됩니다.

## 2.21 당기법인세 및 이연법인세

법인세비용은 당기법인세와 이연법인세로 구성됩니다. 법인세는 기타포괄손익이나 자본에 직접 인식된 항목과 관련된 금액은 해당 항목에서 직접 인식하며, 이를 제외하고는 당기손익으로 인식됩니다.

법인세비용은 보고기간말 현재 제정됐거나 실질적으로 제정된 세법을 기준으로 측정됩니다.

경영진은 적용 가능한 세법 규정이 해석에 따라 달라질 수 있는 상황에 대하여 연결회사가 세무신고 시 적용한 세무정책에 대하여 주기적으로 평가하고 있습니다. 연결회사는 세무당국에 납부할 것으로 예상되는 금액에 기초하여 당기법인세비용을 인식합니다.

이연법인세는 자산과 부채의 장부금액과 세무기준액의 차이로 발생하는 일시적 차이에 대하여 장부금액을 회수하거나 결제할 때의 예상 법인세효과로 인식됩니다. 다만, 사업결합 이외의 거래에서 자산·부채를 최초로 인식할 때 발생하는 이연법인세자산과 부채는 그 거래가 회계이익이나 과세소득에 영향을 미치지 않는다면 인식되지 않습니다.

이연법인세자산은 차감할 일시적 차이가 사용될 수 있는 미래 과세소득의 발생가능성이 높은 경우에 인식됩니다.

종속기업, 관계기업 및 공동기업 투자지분과 관련된 가산할 일시적 차이에 대해 소멸시점을 통제할 수 있는 경우, 그리고 예측가능한 미래에 일시적 차이가 소멸하지 않을 가능성이 높은 경우를 제외하고 이연법인세부채를 인식하고 있습니다. 또한 이러한 자산으로부

터 발생하는 차감할 일시적 차이에 대하여 일시적 차이가 예측가능한 미래에 소멸할 가능성이 높고 일시적 차이가 사용될 수 있는 과세소득이 발생할 가능성이 높은 경우에만 이연법인세자산을 인식하고 있습니다.

이연법인세자산과 부채는 법적으로 당기법인세자산과 당기법인세부채를 상계할 수 있는 권리를 연결회사가 보유하고 있고, 이연법인세자산과 부채가 동일한 과세당국에 의해서 부과되는 법인세와 관련된 경우에 상계합니다. 당기법인세자산과 부채는 법적으로 상계할 수 있는 권리를 연결회사가 보유하고 있고, 순액으로 결제할 의도가 있거나 자산을 실현하는 동시에 부채를 결제하려는 의도가 있는 경우에 상계합니다.

## 2.22 순확정급여부채

연결회사의 퇴직연금제도는 확정기여제도와 확정급여제도로 구분됩니다.

확정기여제도는 연결회사가 고정된 금액의 기여금을 별도 기금에 지급하는 퇴직연금제도이며, 기여금은 종업원이 근무 용역을 제공했을 때 비용으로 인식됩니다.

확정급여제도는 확정기여제도를 제외한 모든 퇴직연금제도입니다. 일반적으로 확정급여제도는 연령, 근속연수나 급여수준 등의 요소에 의하여 종업원이 퇴직할 때 지급받을 퇴직연금급여의 금액이 확정됩니다. 확정급여제도와 관련하여 재무상태표에 계상된 부채는 보고기간말 현재 확정급여채무의 현재가치에서 사외적립자산의 공정가치를 차감한 금액입니다. 확정급여채무는 매년 독립된 보험계리인에 의해 예측단위적립방식에 따라 산정되며, 확정급여채무의 현재가치는 그 지급시점과 만기가 유사한 우량회사채의 이자율로 기대미래현금유출액을 할인하여 산정됩니다. 한편, 순확정급여부채와 관련한 재측정요소는 기타포괄손익으로 인식됩니다

제도개정, 축소 또는 정산이 발생하는 경우, 과거근무원가 또는 정산으로 인한 손익은 당기손익으로 인식됩니다.

## 2.23 수익인식

연결회사는 기준서 제1115호 '고객과의 계약에서 생기는 수익'에 따라 수익인식을 적용합니다.

#### (1) 재화의 판매 - 수출

수출거래는 주문자 상표부착 생산방식(Original Equipment Manufacturing, OEM) 등으로 THE NORTH FACE 등 글로벌 브랜드 회사에 아웃도어 및 스포츠 의류 등을 판매하는 것입니다. 모든 수출거래는 INCOTERMS 2000에서 규정하고 있는 FOB 등으로 이루어지며, 재화가 특정 장소에 인도되고 재화의 위험과 통제가 고객에게 이전되는 시점에 수익을 인식하고 있습니다. 주문서에 명시된 가격을 기반으로 거래가 이루어지며 대금은 1년 이내에 회수되므로, 가격할인이나 유의적인 금융요소와 같은 거래가격에 영향을 미치는 다른 유의적인 요소는 없습니다.

#### (2) 재화의 판매 - 내수

수익은 고객에게 제품을 인도하여 제품의 통제가 이전되었을 때 인식합니다.

#### (3) 이자수익

이자수익은 시간의 경과에 따라 유효이자율법에 의하여 인식됩니다. 채권 손상이 발생하는 경우 채권금액의 장부금액은 회수가능액까지 감액되며, 시간의 경과에 따라 증가하는 부분은 이자수익으로 인식됩니다. 한편, 손상채권에 대한 이자수익은 최초 유효이자율에 의하여 인식됩니다.

#### (4) 배당금 수익

배당수익은 배당금을 받을 권리가 확정되는 시점에 인식됩니다.

#### (5) 고객충성제도

연결회사는 고객이 재화를 구매하면 향후 제품 구매 시 할인된 가격으로 구매할 수 있는 보상점수를 부여하는 고객충성제도를 운영하고 있습니다. 매출과 관련하여 받았거나 받을 대가의 공정가치는 보상점수와 매출의 나머지 부분에 배분되며, 이때 보상점수에 배분될 대가는 고객이 사용하지 않을 것으로 기대되는 부분을 고려하여 보상점수의 공정가치에 기초하여 측정됩니다. 보상점수에 대한 매출은 고객이 보상점수를 사용하는 시점에 인식

됩니다.

## 2.24 리스

### (1) 리스제공자

연결회사가 리스제공자인 경우 운용리스에서 생기는 리스수익은 리스기간에 걸쳐 정액기준으로 인식합니다. 각 리스된 자산은 연결재무상태표에서 그 특성에 기초하여 표시하였습니다.

### (2) 리스이용자

연결회사는 다양한 사무실을 리스하고 있습니다. 리스계약은 일반적으로 2~6년의 고정기간으로 체결되지만 아래에서 설명하는 연장선택권이 있을 수 있습니다.

계약에는 리스요소와 비리스요소가 모두 포함될 수 있습니다. 연결회사는 상대적 개별 가격에 기초하여 계약 대가를 리스요소와 비리스요소에 배분하였습니다. 그러나 연결회사가 리스이용자인 부동산 리스의 경우 리스요소와 비리스요소를 분리하지 않고 하나의 리스요소로 회계처리하는 실무적 간편법을 적용하였습니다.

리스조건은 개별적으로 협상되며 다양한 계약조건을 포함합니다. 리스계약에 따라 부과되는 다른 제약은 없지만 리스자산을 차입금의 담보로 제공할 수는 없습니다.

연결회사는 계약이 집행가능한 기간 내에서 해지불능기간에 리스이용자가 연장선택권을 행사할 것이 상당히 확실한 경우의 그 대상기간과 종료선택권을 행사하지 않을 것이 상당히 확실한 경우의 그 대상기간을 포함하여 리스기간을 산정합니다. 연결회사는 리스이용자와 리스제공자가 각각 다른 당사자의 동의 없이 종료할 수 있는 권리가 있는 경우 계약을 종료할 때 부담할 경제적 불이익을 고려하여 집행가능한 기간을 산정합니다.

리스에서 생기는 자산과 부채는 최초에 현재가치기준으로 측정합니다. 리스부채는 다음 리스료의 순현재가치를 포함합니다.

- 받을 리스 인센티브를 차감한 고정리스료(실질적인 고정리스료 포함)

- 개시일 현재 지수나 요율을 사용하여 최초 측정한, 지수나 요율(이율)에 따라 달라지는 변동리스료
- 잔존가치보증에 따라 연결회사(리스이용자)가 지급할 것으로 예상되는 금액
- 연결회사(리스이용자)가 매수선택권을 행사할 것이 상당히 확실한 경우에 그 매수선택권의 행사가격
- 리스기간이 연결회사(리스이용자)의 종료선택권 행사를 반영하는 경우에 그 리스를 종료하기 위하여 부담하는 금액

리스의 내재이자율을 쉽게 산정할 수 있는 경우 그 이자율로 리스료를 할인합니다. 내재이자율을 쉽게 산정할 수 없는 경우에는 리스이용자가 비슷한 경제적 환경에서 비슷한 기간에 걸쳐 비슷한 담보로 사용권자산과 가치가 비슷한 자산을 획득하는 데 필요한 자금을 차입한다면 지급해야 할 이자율인 리스이용자의 증분차입이자율을 사용합니다.

연결회사는 증분차입이자율을 다음과 같이 산정합니다.

- 연결회사의 신용도를 고려한 공모부사채이자율에 리스기간을 반영

연결회사는 지수나 요율에 따라 달라지는 변동리스료의 경우 지수나 요율이 유효할 때까지 리스부채에 포함하지 않는 변동리스료의 잠재적 미래 증가 위험에 노출되어 있습니다. 지수나 요율에 따라 달라지는 리스료의 조정액이 유효한 시점에서 리스부채를 재평가하고 사용권자산을 조정합니다.

각 리스료는 리스부채의 상환과 금융원가로 배분합니다. 금융원가는 각 기간의 리스부채 잔액에 대하여 일정한 기간 이자율이 산출되도록 계산된 금액을 리스기간에 걸쳐 당기손익으로 인식합니다.

사용권자산은 다음 항목들로 구성된 원가로 측정합니다.

- 리스부채의 최초 측정금액

사용권자산은 리스개시일부터 사용권자산의 내용연수 종료일과 리스기간 종료일 중 이른 날까지의 기간동안 감가상각합니다. 연결회사가 매수선택권을 행사할 것이 상당히 확실한(reasonably certain) 경우 사용권자산은 기초자산의 내용연수에 걸쳐 감가상각합니다. 연

결회사는 사용권자산인 건물에 대해서는 재평가모형을 선택하지 않았습니다.

단기리스는 매수선택권 없이 리스기간이 12개월 이하인 리스이며, 소액리스자산은 IT기기로 구성되어 있습니다.

### (3) 연장선택권

연결회사 전체에 걸쳐 다수의 부동산 리스계약에 연장선택권 및 종료선택권을 포함하고 있습니다. 이러한 조건들은 계약 관리 측면에서 운영상의 유연성을 극대화하기 위해 사용됩니다. 보유하고 있는 대부분의 연장선택권은 해당 리스제공자가 아니라 연결회사가 행사할 수 있습니다.

### 2.25 재무제표 승인

연결회사의 재무제표는 2023년 3월 8일자로 지배기업의 이사회에서 승인되었으며, 정기주주총회에서 수정승인 될 수 있습니다.



### 3. 중요한 회계추정 및 가정

연결재무제표 작성에는 미래에 대한 가정 및 추정이 요구되며 경영진은 연결회사의 회계 정책을 적용하기 위해 판단이 요구됩니다. 추정 및 가정은 지속적으로 평가되며, 과거 경험과 현재의 상황에 비추어 합리적으로 예측가능한 미래의 사건을 고려하여 이루어집니다. 회계추정의 결과가 실제 결과와 동일한 경우는 드물 것이므로 중요한 조정을 유발할 수 있는 유의적인 위험을 내포하고 있습니다.

다음 회계연도에 자산 및 부채 장부금액의 조정에 영향을 미칠 수 있는 경영진 판단과 유의적 위험에 대한 추정 및 가정은 다음과 같습니다. 일부 항목에 대한 유의적인 판단 및 추정에 대한 추가적인 정보는 개별 주석에 포함되어 있습니다.

COVID-19의 확산은 국내외 경제에 중대한 영향을 미치고 있습니다. 이는 생산성 저하와 매출의 감소나 지연, 기존 채권의 회수 등에 부정적인 영향을 미칠 수 있으며 이로 인해 연결회사의 재무상태와 재무성과에도 부정적인 영향이 발생할 수 있습니다.

연결재무제표 작성시 사용된 중요한 회계추정 및 가정은 COVID-19에 따른 불확실성의 변동에 따라 조정될 수 있으며, COVID-19로 인하여 연결회사의 사업, 재무상태 및 경영성과 등에 미칠 궁극적인 영향은 현재 예측할 수 없습니다.

#### (1) 영업권 및 비한정내용연수를 가진 무형자산의 손상차손

영업권 및 비한정내용연수를 가진 무형자산의 손상 여부를 검토하기 위한 현금창출단위의 회수가능액은 사용가치의 계산에 기초하여 결정됩니다.

#### (2) 법인세

연결회사의 과세소득에 대한 법인세는 다양한 국가의 세법 및 과세당국의 결정을 적용하여 산정되므로 최종 세효과를 산정하는 데에는 불확실성이 존재합니다(주석 26 참조).

연결회사는 특정 기간동안 과세소득의 일정 금액을 투자, 임금증가 등에 사용하지 않았을 때 세법에서 정하는 방법에 따라 산정된 법인세를 추가로 부담합니다. 따라서, 해당 기간의 당기법인세와 이연법인세를 측정할 때 이에 따른 세효과를 반영하여야 하고, 이로 인해 연결회사가 부담할 법인세는 각 연도의 투자, 임금증가 등의 수준에 따라 달라지므로 최

중 세효과를 산정하는 데에는 불확실성이 존재합니다.

### (3) 금융상품의 공정가치

활성시장에서 거래되지 않는 금융상품의 공정가치는 원칙적으로 평가기법을 사용하여 결정됩니다. 연결회사는 보고기간말 현재 중요한 시장상황에 기초하여 다양한 평가기법의 선택 및 가정에 대한 판단을 하고 있습니다.

### (4) 금융자산의 손상

금융자산의 손실충당금은 부도위험 및 기대손실을 등에 대한 가정에 기초하여 측정됩니다. 회사는 이러한 가정의 설정 및 손상모델에 사용되는 투입변수의 선정에 있어서 회사의 과거 경험, 현재 시장 상황, 재무보고일 기준의 미래전망정보 등을 고려하여 판단합니다.

### (5) 순확정금융부채(자산)

순확정금융부채(자산)의 현재가치는 보험수리적방식에 의해 결정되는 다양한 요소들 특히 할인율의 변동에 영향을 받습니다(주석 25 참조).

### (6) 리스

리스기간을 산정할 때에 경영진은 연장선택권을 행사하거나 종료선택권을 행사하지 않을 경제적 유인이 생기게 하는 관련되는 사실 및 상황을 모두 고려합니다. 연장선택권의 대상 기간(또는 종료선택권의 대상 기간)은 리스이용자가 연장선택권을 행사할 것(또는 행사하지 않을 것)이 상당히 확실한 경우에만 리스기간에 포함됩니다.

선택권이 실제로 행사되거나(행사되지 않거나) 연결회사가 선택권을 행사할(행사하지 않을) 의무를 부담하게 되는 경우에 리스기간을 다시 평가합니다. 리스이용자가 통제할 수 있는 범위에 있고 리스기간을 산정할 때에 영향을 미치는 유의적인 사건이 일어나거나 상황에 유의적인 변화가 있을 때에만 연결회사는 연장선택권을 행사할 것(또는 행사하지 않을 것)이 상당히 확실한지의 판단을 변경합니다.

### (7) 재고자산의 순실현가능가치

재고자산의 손실현가능가치는 회사의 재고자산이 주로 판매되는 시장의 예상 판매가격에 따라 결정되고 있습니다.

#### 4. 재무위험관리

##### 4.1 재무위험관리요소

연결회사가 노출되어 있는 재무위험 및 이러한 위험이 회사의 미래 성과에 미칠 수 있는 영향은 다음과 같습니다.

위험	노출 위험	측정	관리
시장위험-환율	미래 상거래 기능통화 이외의 표시 통화를 갖는 금융자산 및 금융부채	현금흐름 추정 민감도 분석	통화선도 및 통화옵션
시장위험 - 이자율	변동금리 장기 차입금	민감도 분석	이자율스왑
시장위험 - 주가	지분상품 투자	민감도 분석	포트폴리오 분산
신용위험	현금성자산, 매출채권 , 파생상품, 채무상품, 계약자산	연체율 분석 신용등급	은행예치금 다원화, 신용한도, L/C 채무상품 투자지침
유동성위험	차입금 및 기타 부채	현금흐름 추정	차입한도 유지

위험관리는 이사회에서 승인한 정책에 따라 재무부서의 주관으로 이루어지고 있습니다. 재무부서는 영업부서들과의 긴밀한 협조하에 재무위험을 식별하고 평가하고 관리합니다. 이사회는 전반적인 위험관리에 대한 원칙과 외환위험, 이자율 위험, 신용 위험, 파생금융 상품과 비파생금융상품의 이용 및 유동성을 초과하는 투자와 같은 특정 분야에 관한 정책을 문서화하여 제공하고 있습니다.

##### 4.1.1 시장위험

###### (1) 외환위험

연결회사는 외화차입금 및 기능통화와 다른 수입과 지출로 인해 외화 환포지션이 발생하

며, 환포지션이 발생하는 주요 외화로는 USD가 있습니다. 또한 연결회사는 외화로 표시된 채권과 채무에 대한 환노출 위험을 주기적으로 평가, 관리 및 보고하고 있습니다.

보고기간말 현재 기능통화 이외의 금융상품의 주요 통화별 구성내역은 다음과 같습니다(단위:천원).

구 분	당기말	전기말
현금및현금성자산		
USD	398,658,805	320,660,221
CNY	6,480	6,653
EUR	13,621,226	5,127,165
HKD	11,107	10,388
JPY	67,512,980	143,658,252
CHF	32,542	4,436
GBP	4,911	344
SGD	4,073	5,760
합 계	479,852,124	469,473,219
단기금융상품		
USD	358,702,572	117,902,117
매출채권및기타수취채권		
USD	455,350,081	371,788,330
EUR	90,852,569	53,314,569
합 계	546,202,650	425,102,899
매입채무및기타지급채무		
USD	339,476,062	276,543,125
EUR	81,324,592	34,042,145
SGD	39,925	-
합 계	420,840,579	310,585,270
차입금		
USD	3,673,805	-
EUR	138,727	57,842
CHF	686,097	-
합 계	4,498,629	57,842

보고기간말 현재 다른 변수가 일정하고 해당통화에 대한 기능통화의 환율이 5% 절상 및 절하인 경우 법인세비용차감전순이익에 영향을 미치는 환율효과는 다음과 같습니다(단위:천원).

구 분	당기말		전기말	
	상승시	하락시	상승시	하락시
USD	43,478,080	(43,478,080)	26,690,377	(26,690,377)
CNY	324	(324)	333	(333)
EUR	1,150,524	(1,150,524)	1,217,087	(1,217,087)
HKD	555	(555)	519	(519)
JPY	3,375,649	(3,375,649)	7,182,912	(7,182,912)
CHF	(32,678)	32,678	222	(222)
GBP	246	(246)	17	(17)
SGD	(1,793)	1,793	288	(288)
합계	47,970,907	(47,970,907)	35,091,756	(35,091,756)

### (2) 가격위험

연결회사는 유동성관리 및 영업상의 필요 등으로 상장 및 비상장주식을 포함하는 지분증권에 투자하고 있습니다. 연결회사는 이를 위하여 하나 이상의 직접적 또는 간접적 투자수단을 이용하고 있으며 당기말 현재 연결회사의 지분증권투자(종속 및 관계기업투자 및 비상장주식은 제외)의 공정가치는 521,781,250천원(전기: 382,418,785천원)입니다(주석 10 참조).

보고기간말 현재 시장성 있는 지분증권의 주가가 약 20% 상승 및 하락할 경우 당기와 전기의 기타포괄손익에 미치는 영향은 다음과 같습니다(단위:천원).

구 분	당 기		전 기	
	상승시	하락시	상승시	하락시
기타포괄손익에 미치는 효과				
기타포괄손익-공정가치금융자산	79,102,038	(79,102,038)	57,974,688	(57,974,688)

### (3) 현금흐름 및 공정가치 이자율위험

연결회사는 가격변동으로 인한 재무제표 항목(금융자산, 부채)의 가치변동 위험 및 투자, 차입에서 비롯한 이자수익(비용)의 변동위험 등의 이자율 변동위험에 노출되어있습니다. 이러한 연결회사의 이자율 변동위험은 변동이자부 채권의 투자와 변동이자부 부채의 차입에서 비롯됩니다.

다른 변수가 일정하다고 가정할 때의 이자율이 0.1% 상승 또는 하락할 경우 법인세비용차감전순이익에 미치는 영향은 다음과 같습니다(단위:천원).

구 분	당 기		전 기	
	상승시	하락시	상승시	하락시
차입금	(176,091)	176,091	(56,493)	56,493

#### 4.1.2 신용위험

신용위험은 연결회사의 통상적인 거래 및 투자활동에서 발생하며 고객 또는 거래상대방이 계약조건상 의무사항을 지키지 못하였을 때 발생합니다. 이러한 신용위험을 관리하기 위하여 연결회사는 주기적으로 고객과 거래상대방의 재무상태와 과거 경험 및 기타 요소들을 고려하여 재무신용도를 평가하고 있으며 고객과 거래상대방 각각에 대한 신용한도를 설정하고 있습니다.

##### (1) 매출채권과 기타수취채권

연결회사는 매출채권과 기타수취채권에 대해 전체 기간 기대신용손실을 손실충당금으로 인식하는 간편법을 적용합니다. 기대신용손실을 측정하기 위해 매출채권과 기타수취채권은 신용위험 특성과 연체일을 기준으로 구분하였습니다. 이러한 기대신용손실에는 미래전망정보가 포함됩니다.

보고기간말 현재 매출채권의 손실충당금 정보는 다음과 같습니다(단위:천원).

##### <당기말>

구분	정상	3개월 이하	3개월 초과 6개월 이하	6개월 초과	합계
매출채권	473,241,851	110,291,496	5,517,818	1,945,940	590,997,105
손실충당금	1,023,067	930,850	212,795	2,460,288	4,627,000

<전기말>

구분	정상	3개월 이하	3개월 초과 6개월 이하	6개월 초과	합계
매출채권	303,721,184	99,733,341	16,641,693	10,066,348	430,162,566
손실충당금	529,872	973,476	-	3,141,424	4,644,772

당기와 전기 중 매출채권의 손실충당금의 변동내역은 아래와 같습니다(단위:천원).

구분	당기	전기
기초금액	4,644,772	9,967,400
대손상각비(*)	878,949	579
환입(*)	(197)	(519,394)
제각	(1,344,949)	(4,591,044)
외화환산	448,425	(212,769)
기말금액	4,627,000	4,644,772

(\*)손실충당금 설정 및 차감액은 손익계산서상 판매비와관리비(주석 31 참조)에 포함되어 있습니다.

당기와 전기 중 기타수취채권의 손실충당금의 변동내역은 아래와 같습니다(단위:천원).

<당기>

구 분	대여금	미수금	합계
기초금액	10,940,362	530,036	11,470,398
대손상각비(대손충당금환입)(*)	209,568	553,736	763,304
외화환산	633,194	(14,069)	619,125
기말금액	11,783,124	1,069,703	12,852,827

<전기>

전기	대여금	미수금	합계
기초금액	100,000	530,245	630,245
대손상각비(대손충당금환입)(*)	10,457,536	(209)	10,457,327
외화환산	382,826	-	382,826
기말금액	10,940,362	530,036	11,470,398

(\*)기타수취채권에 대한 충당금 설정 및 차감액은 손익계산서 상 판매비와관리비 및 기타 비용(주석 31, 32 참조)에 포함되어 있습니다.

(2) 상각후원가로 측정하는 기타 금융자산

신용위험은 현금및현금성자산, 각종 예금 그리고 파생금융상품 등과 같은 금융기관과의 거래에서도 발생할 수 있습니다. 이러한 위험을 줄이기 위해, 회사는 신용도가 높은 금융 기관들에 대해서만 거래를 하고 있습니다.

보고기간말 현재 상각후원가로 측정하는 기타 금융자산에서 발생한 손실충당금은 없습니다.

(3) 신용위험 최대노출액

보고기간말 현재 보유한 금융상품과 관련하여 담보물의 가치를 고려하지 않은 연결회사의 신용위험 최대노출액은 다음과 같습니다(단위:천원).

구 분	당기말			전기말		
	차감전장부가액	대손충당금	기말장부가액 (최대노출금액)	차감전장부가액	대손충당금	기말장부가액 (최대노출금액)
현금및현금성자산(*1)	976,796,247	-	976,796,247	833,475,892	-	833,475,892
단기금융상품	643,585,312	-	643,585,312	451,519,352	-	451,519,352



구분	당기말			전기말		
	차감전장부가액	대손충당금	기말장부가액 (최대노출금액)	차감전장부가액	대손충당금	기말장부가액 (최대노출금액)
당기손익-공정가치금융자산	13,204,399	-	13,204,399	3,924,244	-	3,924,244
파생상품자산	31,098,251	-	31,098,251	13,118,848	-	13,118,848
장기금융상품	613,571	-	613,571	903,115	-	903,115
매출채권	590,997,105	(4,627,000)	586,370,105	430,162,566	(4,644,772)	425,517,793
기타수취채권(*2)	63,723,441	(12,852,827)	50,870,614	42,517,214	(11,470,398)	31,046,815
합계	2,320,018,326	(17,479,826)	2,302,538,499	1,775,621,231	(16,115,171)	1,759,506,060

(\*1) 현금및현금성자산은 현금시재액을 제외한 금액임.

(\*2) 유동, 비유동금액이 포함되어 있음.

#### 4.1.3 유동성위험

유동성위험은 연결회사의 경영환경 또는 금융시장의 악화로 인해 연결회사가 부담하고 있는 단기 채무를 적기에 이행하지 못할 위험으로 정의합니다.

연결회사는 적정 유동성의 유지를 위하여 주기적인 자금수지 예측, 조정을 통해 유동성위험을 관리하고 있습니다.

보고기간말 현재 연결회사의 유동성위험 분석내역은 다음과 같습니다(단위:천원).

##### - 당기말

구분	3개월 미만	3개월에서 1년 이하	1년에서 2년 이하	2년 초과	합계
차입금(*)	8,383,164	245,997,039	129,753,777	6,636,687	390,770,667
사채(*)	52,075	10,052,075	-	-	10,104,150
매입채무	296,514,084	18,873,929	28,253,572	328,492	343,970,077
기타지급채무	98,889,949	13,387,777	1,195,028	224,674	113,697,428
금융리스부채	8,921,557	6,285,470	8,580,432	51,606,452	75,393,911
매매목적 파생상품					
유출	165,087,125	32,704,500	-	-	197,791,625
(유입)	(179,742,043)	(31,398,578)	-	-	(211,140,621)
매매목적 파생상품 합계	(14,654,918)	1,305,922	-	-	(13,348,996)
위험회피 파생상품					
유출	166,685,638	62,033,131	-	-	228,718,769
(유입)	(179,896,766)	(63,127,308)	-	-	(243,024,075)
위험회피 파생상품 합계	(13,211,128)	(1,094,177)	-	-	(14,305,305)
합계	384,894,783	294,808,035	167,782,809	58,796,305	906,281,932

- 전기말

구 분	3개월 미만	3개월에서 1년 이하	1년에서 2년 이하	2년 초과	합 계
차입금(*)	386,693	102,789,757	67,174,174	18,373,473	188,724,097
사채(*)	260,375	781,125	50,520,750	-	51,562,250
매입채무	209,570,659	10,980,210	14,514,062	1,741,363	236,806,294
기타지급채무	68,436,953	13,417,281	7,532,859	124,882	89,511,975
금융리스부채	4,728,221	10,377,380	7,184,715	59,094,621	81,384,937
매매목적 파생상품					
유출	132,502,911	23,954,415	-	-	156,457,326
(유입)	(137,025,008)	(24,000,000)	-	-	(161,025,008)
매매목적 파생상품 합계	(4,522,097)	(45,585)	-	-	(4,567,682)
위험회피 파생상품					
유출	243,890,626	124,375,474	-	-	368,266,100
(유입)	(249,188,196)	(126,957,440)	-	-	(376,145,636)
위험회피 파생상품 합계	(5,297,570)	(2,581,966)	-	-	(7,879,536)
합계	273,563,234	135,718,202	146,926,560	79,334,339	635,542,335

(\*) 유동성차입금 및 유동성사채가 포함되어 있음.

#### 4.2 자본위험관리

연결회사의 자본관리목적은 건전한 자본구조를 유지하는 데 있습니다. 연결회사는 자본관리지표로 부채비율을 이용하고 있습니다. 이 비율은 총부채를 총자본으로 나누어 산출하고 있으며 총부채 및 총자본은 재무제표의 공시된 숫자로 계산합니다.

보고기간말 현재 연결회사의 부채비율은 다음과 같습니다(단위:천원).

구 분	당기말	전기말
부채	1,503,556,313	1,170,497,825
자본	3,986,663,398	3,155,078,342
부채비율	37.71%	37.10%

#### 5. 공정가치 측정

##### 5.1 공정가치 서열체계

공정가치로 측정되는 금융상품은 공정가치 서열체계에 따라 구분되며 정의된 수준들은 다

음과 같습니다.

- 측정일에 동일한 자산이나 부채에 대해 접근할 수 있는 활성시장의(조정하지 않은)공시 가격 (수준 1)
- 수준 1의 공시가격 외에 자산이나 부채에 대해 직접적으로나 간접적으로 관측할 수 있는 투입변수 (수준 2)
- 자산이나 부채에 대한 관측할 수 없는 투입변수 (수준 3)

보고기간말 현재 공정가치로 측정된 연결회사 금융상품의 공정가치 서열체계에 따른수준 별 공시는 다음과 같습니다(단위:천원).

- 당기말

구분	수준1	수준2	수준3	합계
금융자산				
기타포괄손익-공정가치금융자산	521,781,250	456,613	24,827	522,262,690
당기손익-공정가치금융자산	-	-	13,204,399	13,204,399
파생상품자산	-	31,098,251	-	31,098,251
금융부채				
파생상품부채	-	3,443,950	-	3,443,950

- 전기말

구분	수준1	수준2	수준3	합계
금융자산				
기타포괄손익-공정가치금융자산	382,418,785	-	235,145	382,653,930
당기손익-공정가치금융자산	-	-	3,924,244	3,924,244
파생상품자산	-	13,118,848	-	13,118,848
금융부채				
파생상품부채	-	671,631	-	671,631

보고기간말 현재 연결회사가 보유중인 금융상품의 공정가치는 장부금액과 유의적인 차이가 없습니다.

## 5.2 반복적인 공정가치 측정치의 서열체계 수준 간 이동

연결회사는 공정가치 서열체계의 수준 간 이동을 보고기간 말에 인식합니다.

각 공정가치 서열체계의 수준 간 이동 내역은 다음과 같습니다.

(1) 반복적인 측정치의 수준 1과 수준 2간의 이동 내역

당기와 전기 중 수준 1과 수준 2간의 대체는 없습니다.

(2) 반복적인 측정치의 수준3의 변동 내역

당기와 전기 중 반복적인 측정치의 수준3의 변동내역은 다음과 같습니다(단위:천원).

<당기>

구분	금융자산	
	기타포괄손익-공정가치 금융자산	당기손익-공정가치 금융자산
기초	235,145	3,924,244
당기손익	-	654,820
기타포괄손익	(210,318)	-
매입금액	-	8,840,209
매도금액	-	(240,257)
외화환산효과	-	25,383
기말	24,827	13,204,399
미실현당기손익	-	-

<전기>

구분	금융자산	
	기타포괄손익-공정가치 금융자산	당기손익-공정가치 금융자산
기초	235,145	4,684,821
당기손익	-	620,341
기타포괄손익	-	-
매입금액	-	419,204
매도금액	-	(1,925,926)

구분	금융자산	
	기타포괄손익-공정가치 금융자산	당기손익-공정가치 금융자산
외화환산효과	-	125,804
기말	235,145	3,924,244
미실현당기손익	-	-

### 5.3 가치평가기법 및 투입변수

연결회사는 공정가치 서열체계에서 수준2와 수준3으로 분류되는 반복적인 공정가치 측정치, 비반복적인 공정가치 측정치에 대해 다음의 가치평가기법과 투입변수를 사용하고 있습니다(단위:천원).

당기말	공정가치	수준	가치평가기법	투입변수	투입변수 범위
기타포괄손익-공정가치 금융자산					
지분	456,613	2	시장가치법 등	무위험 이자율	NA
				리스크 프리미엄	NA
지분	24,827	3	현재가치법	무위험 이자율	1.66%
				리스크 프리미엄	10.00%
파생상품					
파생상품자산 (부채)	27,654,301	2	시장접근법	통화선도환율, 할인 율 등	NA
당기손익-공정가치 금융자산					
펀드상품 등	3,942,455	3	순자산가치법	NA	NA
지분	9,261,944	3	시장가치법	NA	NA

### 6. 영업부문 정보

(1) 연결회사의 영업부문은 제조OEM, SCOTT, 내수리테일 부문과 기타로 분류하였습니다.

(2) 당기와 전기 중 부문손익은 다음과 같습니다(단위:천원).

구분	당기					
	제조OEM(*2)	SCOTT	내수리테일	기타(*2)	연결조정	합계
매출	4,411,123,933	1,397,535,666	781,096,722	198,133,322	(2,254,010,437)	4,533,879,206

구분	당기					
	제조OEM(*2)	SCOTT	내수리테일	기타(*2)	연결조정	합계
영업이익(*1)	635,915,338	176,533,112	184,826,866	12,266,691	(7,343,300)	1,002,198,707
감가상각비 및 무형자산상각비(*2)	45,737,610	17,843,004	4,326,479	14,965,729	583,457	83,456,279
사용권자산상각비(*2)	4,710,664	8,492,226	13,633,061	3,567,236	(14,750,707)	15,652,481

구분	전기					
	제조OEM(*2)	SCOTT	내수리테일	기타(*2)	연결조정	합계
매출	3,002,184,116	1,053,485,017	560,790,896	176,783,723	(1,552,729,924)	3,240,513,827
영업이익(*1)	328,460,745	105,440,248	135,586,844	12,838,737	(11,833,914)	570,492,659
감가상각비 및 무형자산상각비(*2)	44,368,443	15,680,671	5,172,968	11,278,025	583,458	77,083,565
사용권자산상각비(*2)	5,995,933	8,100,678	12,733,489	3,403,485	(15,354,323)	14,879,262

(\*1) 연결회사의 경영진은 부문 영업이익에 근거하여 영업부문의 성과를 평가함.

(\*2) 일부 감가상각비 및 무형자산상각비, 사용권자산상각비 중 보고부문으로 배부되지 않는 비용은 '브랜드유통·기타' 부문에 포함됨.

(3) 보고기간말 현재 영업부문별 부문 자산 및 부채는 다음과 같습니다(단위:천원).

구분	당기말						
	제조OEM	SCOTT	내수리테일	기타(*2)	조정(*3)(*4)	연결조정	합계
보고부문자산(*1)	3,231,863,536	1,217,163,203	777,523,112	1,056,223,379	1,008,820,548	(1,801,374,067)	5,490,219,711
관계기업 및 공동지배기업 투자자산	-	3,002,467	-	45,000,000	-	(47,075,780)	926,687
비유동자산의 취득액(*2)	144,105,944	21,484,075	2,968,409	3,494,127	13,032,201	(13,130,589)	171,954,167
보고부문부채(*1)	877,280,426	694,143,665	173,176,955	173,661,681	191,239,737	(605,946,150)	1,503,556,313

구분	전기말						
	제조OEM	SCOTT	내수리테일	기타(*2)	조정(*3)(*4)	연결조정	합계
보고부문자산(*1)	3,298,968,359	862,166,220	653,122,594	1,124,149,704	409,341,119	(2,022,171,830)	4,325,576,167
관계기업 및 공동지배기업 투자자산	-	1,220,919	-	5,137,422	-	(6,358,341)	-
비유동자산의 취득액(*2)	113,282,400	13,176,120	2,824,873	21,679,531	15,936,252	(7,054,126)	159,845,050
보고부문부채(*1)	1,039,059,321	506,585,484	140,445,592	166,371,435	199,089,763	(881,053,770)	1,170,497,825

(\*1) 이사회에 보고된 보고부문자산 및 보고부문부채는 재무제표상 자산과 부채와 동일한 방식으로 산출되었으며, 부문별 영업에 근거하여 배부됨.

(\*2) 비유동자산의 취득액에는 금융상품은 제외됨.

(\*3) 연결회사의 자산 중 매도가능금융자산 등 보고부문으로 배부되지 않는 자산임.

(\*4) 연결회사의 부채 중 이연법인세, 당기법인세, 단기차입금, 장기차입금은 보고부문으로 배부되지 않는 부채임.

(4) 당기와 전기 중 연결회사의 지역별 매출액 및 보고기간말 현재 연결회사의 지역별 비유동자산의 금액은 다음과 같습니다(단위:천원).

구분	매출액		비유동자산(*)	
	당기	전기	당기말	전기말
대한민국	2,922,919,694	2,001,805,453	363,035,443	370,971,785
방글라데시	1,507,466,206	1,024,331,029	420,269,108	392,509,770
베트남	640,599,273	440,103,380	93,914,150	90,216,270
중국	5,198,796	6,059,643	17,818,506	18,754,927
스위스	1,397,535,666	1,053,485,017	265,198,671	255,130,608
기타	314,170,007	267,459,230	90,506,303	112,898,062
연결조정	(2,254,010,436)	(1,552,729,924)	48,494,971	29,051,200
합계	4,533,879,206	3,240,513,828	1,299,237,152	1,269,532,622

(\*) 비유동자산에는 금융상품은 제외됨.

(5) 당기와 전기 중 연결회사 매출액의 10%이상을 차지하는 외부고객과 관련된 정보는 다음과 같습니다.

구분	매출액		관련 보고 부문
	당기	전기	
고객 1	4,456억원	2,656억원	제조OEM 부문
고객 2	3,875억원	2,496억원	
고객 3	3,298억원	2,411억원	
고객 4	1,588억원	1,135억원	

## 7. 범주별 금융상품

(1) 보고기간말 현재 연결회사의 범주별 금융상품 내역은 다음과 같습니다(단위:천원).

- 당기말

구분	상각후원가 금융자산	기타포괄손익-공정가치금융자산	당기손익-공정가치금융자산	상각후원가측정 금융부채	당기손익-공정가치금융부채	기타금융자산·부채	합계
금융자산							
현금및현금성자산	1,000,869,587	-	-	-	-	-	1,000,869,587
장·단기금융상품	644,198,883	-	-	-	-	-	644,198,883
파생상품자산	-	-	31,098,251	-	-	-	31,098,251
기타포괄손익-공정가치금융자산	-	522,262,690	-	-	-	-	522,262,690

구 분	상각후원가 금융 자산	기타포괄손익-공 정가치금융자산	당기손익-공정가 치금융자산	상각후원가측정 금융부채	당기손익-공정 가치금융부채	기타금융자산· 부채	합계
당기손익-공정가치 금융자산	-	-	13,204,399	-	-	-	13,204,399
매출채권	586,370,105	-	-	-	-	-	586,370,105
기타수취채권	50,870,614	-	-	-	-	-	50,870,614
합계	2,282,309,189	522,262,690	44,302,650	-	-	-	2,848,874,529
금융부채							
매입채무	-	-	-	343,970,076	-	-	343,970,076
단기차입금	-	-	-	225,446,775	-	-	225,446,775
파생상품부채	-	-	-	-	3,443,950	-	3,443,950
기타지급채무	-	-	-	113,697,428	-	-	113,697,428
사채(*)	-	-	-	9,995,754	-	-	9,995,754
장기차입금(*)	-	-	-	165,319,981	-	-	165,319,981
금융리스부채	-	-	-	-	-	69,252,717	69,252,717
합계	-	-	-	858,430,014	3,443,950	69,252,717	931,126,681

(\*)유동성사채 및 유동성장기차입금이 포함되어 있습니다.

- 전기말

구 분	상각후원가 금융 자산	기타포괄손익-공 정가치금융자산	당기손익- 공정 가치금융자산	상각후원가측정 금융부채	당기손익- 공정 가치금융부채	기타금융자산· 부채	합계
금융자산							
현금및현금성자산	849,455,182	-	-	-	-	-	849,455,182
장· 단기금융상품	452,422,467	-	-	-	-	-	452,422,467
파생상품자산	-	-	13,118,848	-	-	-	13,118,848
기타포괄손익-공정 가치금융자산	-	382,653,931	-	-	-	-	382,653,931
당기손익-공정가치 금융자산	-	-	3,924,244	-	-	-	3,924,244
매출채권	425,517,793	-	-	-	-	-	425,517,793
기타수취채권	31,046,815	-	-	-	-	-	31,046,815
합계	1,758,442,257	382,653,931	17,043,092	-	-	-	2,158,139,280
금융부채							
매입채무	-	-	-	236,806,294	-	-	236,806,294
단기차입금	-	-	-	103,168,981	-	-	103,168,981
파생상품부채	-	-	-	-	671,631	-	671,631
기타지급채무	-	-	-	89,511,975	-	-	89,511,975
사채	-	-	-	49,915,972	-	-	49,915,972
장기차입금(*)	-	-	-	85,547,647	-	-	85,547,647
금융리스부채	-	-	-	-	-	74,743,068	74,743,068
합계	-	-	-	564,950,869	671,631	74,743,068	640,365,568

(\*) 유동성장기차입금이 포함되어 있습니다.

(2) 당기와 전기 중 연결회사의 범주별 금융상품의 손익은 다음과 같습니다(단위:천원).

구 분	당 기	전 기
당기손익-공정가치 금융자산		



구 분	당 기	전 기
평가손익	654,820	620,341
거래손익	972	-
이자수익	-	66,853
기타포괄손익-공정가치 금융자산		
평가손익(기타포괄손익)	106,827,918	(18,503,881)
배당금수익	5,109,062	4,485,607
파생상품자산 및 부채		
평가손익	(2,073,826)	104,385
평가손익(기타포괄손익)	6,008,510	10,129,603
거래손익	2,571,965	(218,800)
상각후원가금융자산		
이자수익	17,800,770	5,569,456
외환손익	40,250,872	49,504,402
상각후원가금융부채		
이자비용	(10,438,466)	(6,222,885)
외환손익	19,500,670	(21,315,033)
사채상환이익	308,261	-
기타금융부채		
이자비용	(3,615,909)	(2,680,329)

## 8. 현금및현금성자산

(1) 보고기간말 현재 현금및현금성자산의 구성은 다음과 같습니다(단위:천원).

구 분	당기말	전기말
보유현금	24,073,339	15,979,290
단기금융기관예치금	976,796,248	833,475,892

구 분	당기말	전기말
합 계	1,000,869,587	849,455,182

(2) 보고기간말 현재 사용이 제한된 금융상품은 다음과 같습니다(단위:천원).

구 분	금융기관	당기말	전기말	제한내용
장기금융상품 등	신한은행 외	11,500	11,500	당좌개설보증금
		600,000	600,000	질권설정
		2,748	2,748	질권설정
		-	248,990	통화선도계약담보
		1,186,160	1,087,280	임대계약 담보
합계		1,800,408	1,950,518	

#### 9. 당기손익-공정가치금융자산

(1) 보고기간말 현재 당기손익-공정가치금융자산의 구성은 다음과 같습니다(단위:천원).

구분	당기말	전기말
비상장주식 등	13,204,399	3,924,244

(2) 당기와 전기 중 당기손익-공정가치측정금융자산의 변동내역은 다음과 같습니다(단위:천원).

구분	당기	전기
기초	3,924,244	4,684,821
취득	8,840,209	419,204
평가	654,820	620,341
회수	(240,257)	(1,925,926)
환율변동	25,383	125,804
기말	13,204,399	3,924,244

#### 10. 기타포괄손익-공정가치금융자산

(1) 보고기간말 현재 기타포괄손익-공정가치금융자산의 내역은 다음과 같습니다(단위:천원).

구분	당기말	전기말
상장주식	521,781,250	382,418,785
비상장주식	481,440	235,146
합계	522,262,690	382,653,931

위 지분주식을 처분하는 경우 관련 기타포괄손익누계액은 이익잉여금으로 재분류되며 당기손익으로 재분류되지 않습니다.

(2) 당기와 전기 중 기타포괄손익-공정가치 측정 금융자산의 변동내역의 다음과 같습니다(단위:천원).

구분	당기	전기
기초	382,653,931	394,138,995
취득	32,780,841	7,018,816
처분	-	-
평가손익	106,827,918	(18,503,880)
기말	522,262,690	382,653,931

(3) 보고기간말 현재 상장주식의 내역은 다음과 같습니다(단위:천원).

회사명	당기말					전기말
	보유주식수	지분율	취득원가	시가	장부가액	
GOLDWIN INC.(*)	5,486,500주	11.56%	29,925,367	499,428,908	499,428,908	376,450,623
휴비스	485,708주	1.41%	5,267,403	2,372,683	2,372,683	4,074,048
일신방직(주)	19,453주	0.81%	2,017,250	2,003,659	2,003,659	1,894,114
(주)한진칼	480,000주	0.71%	30,015,000	17,976,000	17,976,000	-
합계			67,225,020	521,781,250	521,781,250	382,418,785

(\*) GOLDWIN INC.는 일본에 상장되어 있습니다.

## 11. 매출채권

(1) 보고기간말 매출채권의 장부금액과 손실충당금은 다음과 같습니다(단위:천원).

구분	당기말	전기말
매출채권	590,997,105	430,162,566
손실충당금	(4,627,000)	(4,644,772)

구 분	당기말	전기말
매출채권(순액)	586,370,105	425,517,794

(2) 매출채권의 손상 및 연결회사의 신용위험 관련 사항은 주석 4.1.2를 참고하시기 바랍니다.

## 12. 기타수취채권

(1) 보고기간말 현재 기타수취채권의 내역은 다음과 같습니다(단위:천원).

구 분	당기말	전기말
유동항목		
단기대여금	100,000	112,000
손실충당금	(100,000)	(100,000)
미수수익	9,374,373	2,967,898
미수금	31,446,626	18,939,059
손실충당금	(1,069,703)	(530,036)
수입담보금	1,119,064	1,269,919
소계	40,870,360	22,658,840
비유동항목		
장기대여금	11,978,291	11,119,318
손실충당금	(11,683,124)	(10,840,362)
임차보증금	3,968,970	5,999,872
기타보증금	5,736,117	2,109,147
소계	10,000,254	8,387,975
합계	50,870,614	31,046,815

(2) 기타수취채권의 손상 및 연결회사의 신용위험 관련 사항은 주석 4.1.2를 참고하시기 바랍니다.

## 13. 기타자산

보고기간말 현재 연결회사의 기타자산의 내역은 다음과 같습니다(단위:천원).

구 분	당기말	전기말
유동항목		
선급금	129,199,390	108,126,806
손실충당금	(500,000)	(500,000)
선급비용	3,978,153	4,933,428
선급부가세	19,427,651	14,055,967
계약자산	204,091	390,658
기타	5,249,134	3,857,739
소 계	157,558,419	130,864,598
비유동항목		
선급비용	4,361,523	3,549,517
기타	5,023,729	5,598,937
소 계	9,385,252	9,148,454
합 계	166,943,671	140,013,052

#### 14. 재고자산

(1) 보고기간말 현재 연결회사의 재고자산 내역은 다음과 같습니다(단위:천원).

구 분	당기말			전기말		
	평가전금액	평가충당금	기말장부가액	평가전금액	평가충당금	기말장부가액
상품	644,094,679	(46,118,210)	597,976,469	321,993,250	(42,195,138)	279,798,112
제품	168,138,348	(8,010,945)	160,127,403	107,083,868	(6,140,483)	100,943,385
원재료	228,814,008	(20,194,989)	208,619,019	212,705,780	(17,336,228)	195,369,552
재공품	73,220,788	-	73,220,788	58,856,627	-	58,856,627
저장품	24,283,349	-	24,283,349	26,991,113	-	26,991,113
미착품	56,226,174	-	56,226,174	54,702,080	-	54,702,080
합 계	1,194,777,346	(74,324,144)	1,120,453,202	782,332,718	(65,671,849)	716,660,869

보고기간말 현재 연결회사의 재고자산이 차입금 등과 관련하여 담보로 제공되어 있습니다 (주석 24 참조).

(2) 당기 중 비용으로 인식되어 제조원가에 포함된 재고자산의 원가는 2,098,357,453천원 (전기: 1,665,917,020천원)입니다.

15. 유형자산

(1) 당기와 전기 중 연결회사의 유형자산의 변동내역은 다음과 같습니다(단위:천원).

- 당기

구 분	토지	건물	구축물	기계장치	차량운반구	공구기구비품	시설물	건설중인자산	합 계
기초 순장부금액	209,233,937	434,356,350	1,100,281	157,779,408	46,130,898	32,228,092	15,488,422	80,717,893	977,035,281
취득	128,213	3,736,507	-	51,111,929	2,597,992	8,427,615	231,934	83,659,854	149,894,044
처분	-	(923,471)	-	(1,131,384)	(20,997,461)	(189,959)	(28,544)	(5,446,874)	(28,717,693)
감가상각비	-	(15,942,166)	(67,707)	(41,876,938)	(4,015,969)	(9,300,099)	(2,320,472)	-	(73,523,351)
손상차손환입(손상차손)	-	-	-	-	-	(52,364)	-	-	(52,364)
대체	641,688	19,687,794	-	10,296,236	371,990	(1,314,152)	1,463,034	(31,146,590)	-
연결범위의 변동	-	-	-	-	-	-	-	-	-
외화환산차이	(1,885,398)	(11,473,554)	-	(11,169,638)	3,091,432	(1,078,754)	(385,613)	(12,969,776)	(35,871,301)
기말 순장부금액	208,118,440	429,441,460	1,032,574	165,009,613	27,178,882	28,720,379	14,448,761	114,814,507	988,764,616
기말취득원가	208,118,439	577,272,410	1,999,618	518,252,857	69,475,881	110,593,245	36,553,008	114,814,508	1,637,079,966
감가상각누계액	-	(147,830,950)	(967,044)	(353,243,243)	(42,296,999)	(81,872,867)	(22,104,247)	-	(648,315,350)
손상차손누계액	-	-	-	-	-	-	-	-	-
순장부금액	208,118,439	429,441,460	1,032,574	165,009,614	27,178,882	28,720,378	14,448,761	114,814,508	988,764,616

- 전기

구 분	토지	건물	구축물	기계장치	차량운반구	공구기구비품	시설물	건설중인자산	합 계
기초 순장부금액	193,323,760	382,545,058	1,113,077	140,019,525	44,849,688	30,747,582	14,307,679	69,467,781	876,374,150
취득	14,702,412	11,118,213	53,367	27,827,937	1,017,001	10,006,083	264,779	75,316,022	140,305,814
처분	(417,114)	(749,913)	-	(1,479,971)	(1,236,251)	(879,380)	(7,309)	(52,786)	(4,822,724)
감가상각비	-	(14,299,728)	(66,163)	(37,138,890)	(4,694,389)	(9,425,963)	(1,978,293)	-	(67,603,426)
손상차손환입(손상차손)	-	-	-	(1,285,219)	2,288,840	-	-	-	1,003,621
대체	(379,258)	36,406,538	-	18,942,354	63,919	687,681	1,447,515	(69,158,462)	(11,989,713)
연결범위의 변동	-	-	-	-	-	-	-	-	-
외화환산차이	2,004,137	19,336,182	-	10,893,672	3,842,090	1,092,089	1,454,051	5,145,338	43,767,559
기말 순장부금액	209,233,937	434,356,350	1,100,281	157,779,408	46,130,898	32,228,092	15,488,422	80,717,893	977,035,281
기말취득원가	209,233,937	570,817,835	1,999,617	494,830,497	106,686,611	131,920,735	35,205,382	80,717,893	1,631,412,507
감가상각누계액	-	(136,461,485)	(899,336)	(335,719,736)	(52,288,516)	(99,692,643)	(19,716,960)	-	(644,778,676)
손상차손누계액	-	-	-	(1,331,353)	(8,267,197)	-	-	-	(9,598,550)
순장부금액	209,233,937	434,356,350	1,100,281	157,779,408	46,130,898	32,228,092	15,488,422	80,717,893	977,035,281

감가상각비 중 25,656,498천원(전기 : 26,008,902천원)은 판매비와관리비, 47,867,853천원(전기 : 41,594,526천원)은 제조원가에 포함되어 있습니다.

(2) 보고기간말 현재 연결회사의 주요 건설중인 자산의 내역은 본사의 신축공사외 종속기업 해외 생산공장의 증설 등에 해당합니다.

## 16. 리스

### (1) 연결재무상태표에 인식된 금액

리스와 관련해 연결재무상태표에 인식된 금액은 다음과 같습니다(단위:천원).

구분	당기말	전기말
사용권자산		
토지	42,263,566	45,509,791
건물	17,480,778	22,253,876
기계장치	459,148	715,222
차량운반구	2,134,813	1,786,616
공구기구비품	1,948,102	1,664,654
시설물	1,024,736	261,772
합계	65,311,143	72,191,931

구분	당기말	전기말
리스부채		
유동리스부채	14,682,729	14,399,157
비유동리스부채	54,569,988	60,343,911
합계	69,252,717	74,743,068

당기 중 증가된 사용권자산은 12,683,122천원입니다.

### (2) 연결손익계산서에 인식된 금액

리스와 관련해서 연결손익계산서에 인식된 금액은 다음과 같습니다(단위:천원).

구분	당기	전기
사용권자산의 감가상각비		
토지	2,207,379	3,565,575
건물(*)	10,560,163	8,861,233
기계장치	326,220	380,402
차량운반구	1,416,948	1,394,338
공구기구비품	811,230	654,613
시설물	330,541	23,101
합계	15,652,481	14,879,262
리스부채에 대한 이자비용(금융원가에 포함)	3,615,909	2,680,329
단기리스료(판매관리비에 포함)	2,362,257	2,150,876
단기리스가 아닌 소액자산 리스료(관리비에 포함)	497,363	66,762
리스부채 측정치에 포함되지 않은 변동리스료(판매수수료에 포함)	113,375,186	81,914,408

(\*) 사용권자산의 감가상각비 중 1,857,946천원(전기: 1,804,550천원)은 판매수수료에 포함되어 있습니다.

당기 중 리스의 총 현금유출은 133,083,165천원(전기 95,468,727천원)입니다.

## 17. 무형자산

(1) 당기와 전기 중 무형자산의 변동내역은 다음과 같습니다(단위:천원).

### - 당기

구분	산업재산권	소프트웨어	개발비	회원권	브랜드가치	고객관계	영업권	기타 및 건설중인자산	합계
기초 순장부가액	2,440,910	7,361,636	2,360,138	913,684	105,133,405	30,150,868	22,827,995	-	171,188,636
취득금액	7,068	1,161,599	167,296	-	-	-	-	10,043,819	11,379,782
무형자산상각비	(934,002)	(3,201,326)	(968,711)	-	(762,556)	(2,470,074)	-	(679)	(8,337,348)
손상	-	-	-	-	-	-	-	-	-
처분/대체	-	(28,950)	-	(520,000)	-	-	-	-	(548,950)
연결범위 변동	-	-	-	-	-	-	-	-	-
외화환산차이	126,354	348,612	-	-	6,195,616	1,733,047	863,199	113,937	9,380,764
기말 순장부가액	1,640,330	5,641,571	1,558,723	393,684	110,566,465	29,413,841	23,691,194	10,157,077	183,062,884
취득원가	7,940,668	30,554,535	8,092,429	393,684	115,035,157	49,172,052	23,691,194	10,157,742	245,037,461
상각누계액	(6,300,338)	(24,912,965)	(6,533,706)	-	(4,468,692)	(19,758,211)	-	(665)	(61,974,577)
기말 순장부가액	1,640,330	5,641,570	1,558,723	393,684	110,566,465	29,413,841	23,691,194	10,157,077	183,062,884

### - 전기



구분	산업재산권	소프트웨어	개발비	회원권	브랜드가치	고객관계	영업권	합계
기초 순장부가액	3,105,172	4,535,564	2,716,835	913,684	100,437,850	30,886,548	21,494,881	164,090,534
취득금액	68,841	3,152,065	542,370	-	-	-	-	3,763,276
무형자산상각비	(861,385)	(4,067,192)	(899,067)	-	(732,215)	(2,279,584)	-	(8,839,443)
손상	-	-	-	-	-	-	-	-
처분/대체	-	3,780,747	-	-	-	-	-	3,780,747
연결범위 변동	-	-	-	-	-	-	-	-
외화환산차이	128,282	(39,548)	-	-	5,427,770	1,543,904	1,333,114	8,393,522
기말 순장부가액	2,440,910	7,361,636	2,360,138	913,684	105,133,405	30,150,868	22,827,995	171,188,636
취득원가	7,515,884	29,201,636	7,925,133	913,684	108,624,897	46,446,385	22,827,995	223,455,614
상각누계액	(5,074,974)	(21,840,000)	(5,564,995)	-	(3,491,492)	(16,295,517)	-	(52,266,978)
기말 순장부가액	2,440,910	7,361,636	2,360,138	913,684	105,133,405	30,150,868	22,827,995	171,188,636

무형자산상각비는 8,076,524천원(전기 : 8,601,699천원)은 판매비와관리비에 260,826천원(전기 : 237,744천원)은 제조원가에 포함되어 있습니다.

브랜드가치에는 비한정내용연수 무형자산 106,981,902천원(전기: 101,013,938천원)이 포함되어 있습니다.

(2) 연결회사의 영업권의 손상 평가내역은 다음과 같습니다.

영업권은 연결회사의 경영진이 영업권을 관리하는 단위인 현금창출단위별로 다음과 같이 구성됩니다(단위:천원).

구분	당기	전기
SCOTT(*1)	15,442,042	14,756,126
SHEPPARD	5,222,397	5,240,481
MSH	3,026,755	2,831,388
합계	23,691,194	22,827,995

(\*1) 종속기업인 BERGAMONT와 DOLOMITE가 포함된 현금창출단위임.

비한정내용연수 무형자산의 세부 구성내역은 다음과 같습니다(단위:천원)

구분	당기말	전기말
지배기업이 보유한 SCOTT 브랜드	56,190,196	53,104,150
SCOTT이 보유한 DOLOMITE 등 브랜드	41,195,710	38,933,182
MSH가 보유한 Outdoor Research 브랜드	9,595,996	8,976,606
합계	106,981,902	101,013,938

연결회사는 매년 영업권 등 비한정내용연수 무형자산에 대한 손상검사를 수행하고 있습니다. 손상평가 수행결과, 손상이 발생하지 않았습니다.

현금창출단위의 회수가능액은 사용가치의 계산에 기초하여 결정되었으며, 사용가치의 계산은 경영진이 승인한 향후 5년간의 재무예산에 근거하여 현금흐름추정을 사용하였습니다. 동 기간을 초과하는 기간에 대한 영구 현금흐름의 산출은 일정 성장률의가정(단, 장기 평균물가상승률을 초과하지 않음)이 사용되었습니다.

사용가치 평가에 포함된 회사의 매출은 인플레이션 등과 같은 경제 불확실성을 고려하여 추정하였으며, 특히 SCOTT 및 SHEPPARD AUSTRALIA 현금창출단위(집단)의 경우 다중 시나리오를 적용한 기대현금흐름을 추정했습니다.

유의적인 영업권이 배부된 현금창출단위(집단)에 대한 주요 가정, 사용가치 계산에 사용된 영구성장률, 할인율은 다음과 같습니다.

구 분	영구성장률(*1)	세전할인율(*2)
SCOTT(*1)	1.5%	7.60%
SHEPPARD(*2)	2.5%	9.30%
MSH	2.0%	13.60%

(\*1) 5년 이후 예상되는 성장률

(\*2) 예상세전현금흐름에 적용된 할인율

연결회사는 매출성장율을 과거의 실적과 시장에 대한 기대수준에 근거하여 결정하고 있습니다. 사용된 성장율은 산업보고서에 포함된 예측치와 일관된 것이며, 사용된 할인율은 관련된 부문의 특수한 위험을 반영한 세전 할인율입니다.

## 18. 투자부동산

(1) 당기와 전기 중 투자부동산의 변동내역은 다음과 같습니다(단위:천원).

구 분	당 기	전 기
기초 순장부금액	49,116,775	26,076,008

구 분	당 기	전 기
처분/취득	12,852,379	14,768,463
감가상각비(*)	(1,595,580)	(640,694)
대체	-	8,172,101
환율변동	1,724,934	740,897
기말 순장부금액	62,098,508	49,116,775
기말취득원가	73,531,557	58,700,489
감가상각누계액	(11,433,049)	(9,583,714)
순장부금액	62,098,508	49,116,775

(\*) 투자부동산 감가상각비는 전액 판매비와 관리비에 포함되어 있습니다.

(2) 보고기간말 현재 투자부동산의 공정가치는 94,484,841천원(전기: 65,548,838천원)입니다.

(3) 당기 중 투자부동산에서 발생한 임대수익은 1,349,264천원(전기: 392,078천원)입니다.

#### 19. 담보제공자산

(1) 당기말 현재 연결회사의 차입금 등과 관련하여 국내 금융기관 등에 담보로 제공된 자산의 내역은 다음과 같습니다(단위:천원,USD).

담보제공자산(*)	지번	금융기관	채권최고액	
			KRW	USD
금광동 사옥 (토지 및 건물)	경기도 성남시 중원구 광명로 293	신한은행	KRW	5,750,000
			USD	2,400,000
월곡동 사옥 (토지 및 건물)	서울특별시 성북구 오패산로 37	우리은행	KRW	8,460,000

(\*) 담보로 제공된 자산은 투자부동산을 포함하고 있습니다.

(2) 당기말 현재 연결회사는 종속기업인 SCOTT CORPORATION SA의 차입금 등과 관련하여 매출채권, 재고자산, 유형자산 등을 담보로 제공하고 있습니다.

20. 관계기업 및 공동지배기업

(1) 보고기간말 현재 관계기업 및 공동지배기업 투자내역은 다음과 같습니다(단위:천원).

기업명	소유지분율		소재지	사용재무제표일
	당기말	전기말		
INTERNATIONAL RETAIL CORPORATION SA	30.0%	30.0%	스위스	9월 30일
SCOTT Network Solutions India PVT LTD.	49.0%	49.0%	인도	9월 30일
BIKE SPORT TRAVEL AG	45.0%	-	스위스	9월 30일

(2) 당기와 전기 중 관계기업 및 공동지배기업의 변동내역은 다음과 같습니다(단위:천원).

구분	당기					
	기초	취득	지분법손익	지분법자본변동	외화환산	기말
INTERNATIONAL RETAIL CORPORATION SA(*)	-	-	-	-	-	-
SCOTT Network Solutions India PVT LTD.(*)	-	-	-	-	-	-
BIKE SPORT TRAVEL AG	-	912,634	-	-	14,053	926,687
합계	-	912,634	-	-	14,053	926,687

구분	전기					
	기초	취득	지분법손익	지분법자본변동	외화환산	기말
INTERNATIONAL RETAIL CORPORATION SA(*)	-	-	-	-	-	-
SCOTT Network Solutions India PVT LTD.(*)	-	-	-	-	-	-
합계	-	-	-	-	-	-

(3) 보고기간말 현재 주요 관계기업 및 공동지배기업에 대한 요약 재무정보는 다음과 같습니다(단위:천원).

구분	당기				
	자산	부채	매출액	당기순손익	기타포괄손익
INTERNATIONAL RETAIL CORPORATION SA	105,620,381	125,510,521	140,073,732	5,931,443	(1,333,135)
SCOTT Network Solutions India PVT LTD.	63,152	98,847	-	-	(1,960)
BIKE SPORT TRAVEL AG	2,534,696	2,406,025	8,707	153	-

구분	전기				
	자산	부채	매출액	당기순손익	기타포괄손익
INTERNATIONAL RETAIL CORPORATION SA	84,283,651	108,772,100	113,403,245	1,714,761	(2,325,095)
SCOTT Network Solutions India PVT LTD.	59,684	93,418	10,013	(26,285)	3,659

(\*) 지분법 적용이 중지되었으며 지분법 적용의 중지로 인하여 인식하지 못한 누적 미반영 지분 변동액은 다음과 같습니다(단위:천원).

회사명	당기		전기	
	미반영 포괄손실	미반영 포괄손실 누계	미반영 포괄손실	미반영 포괄손실 누계액
INTERNATIONAL RETAIL CORPORATION SA	1,379,493	(5,967,042)	(183,101)	(7,346,535)
SCOTT Network Solutions India PVT LTD.	(960)	(17,490)	(11,087)	(16,530)
합계	1,378,533	(5,984,532)	(194,188)	(7,363,065)

## 21. 매입채무 및 기타지급채무

보고기간말 현재 매입채무 및 기타지급채무의 내역은 다음과 같습니다(단위:천원).

구분	당기말	전기말
유동항목		
매입채무	343,970,076	236,806,294
소 계	343,970,076	236,806,294
기타지급채무		
미지급금	27,089,465	15,688,148
미지급비용	82,571,055	70,260,471
임대보증금	4,019,332	3,520,552
영업보증금	-	-
소 계	113,679,852	89,469,171
비유동항목		
장기미지급비용	17,575	42,804
소 계	17,575	42,804

구 분	당기말	전기말
합 계	457,667,503	326,318,269

## 22. 기타부채

보고기간말 현재 연결회사의 기타부채의 내역은 다음과 같습니다(단위:천원).

구 분	당기말	전기말
유동항목		
선수금	2,352,453	4,434,676
선수수익	-	14
예수금	4,907,126	2,112,205
부가세예수금	11,878,866	10,280,654
기타	9,346,297	9,488,753
소 계	28,484,742	26,316,302
비유동항목		
선수수익	2,535	2,371
기타	2,460,514	7,293
소 계	2,463,049	9,664
합 계	30,947,791	26,325,966

## 23. 계약자산과 계약부채

(1) 연결회사가 인식하고 있는 계약자산과 계약부채는 아래와 같습니다. (단위: 천원)

구분	당기말	당기초
계약자산-예상환불원가(*1)	204,091	390,658
계약부채-수행의무 미이행(*2)	2,084,029	3,235,910
계약부채-고객충성제도 (*2)	1,603,235	1,371,364
계약부채-예상고객환불(*3)	1,213,769	1,459,250

(\*1) 기타유동자산(주석13)에 포함되어 있습니다.

(\*2) 기타유동부채(주석22)에 포함되어 있습니다.

(\*3) 기타충당부채(주석42)에 포함되어 있습니다.

(2) 계약부채에 대해 인식한 수익

계약부채와 관련하여 당기에 수익으로 인식한 금액은 다음과 같습니다(단위: 천원).

구분	당기	전기
당기초의 계약부채 잔액 중 당기에 인식한 수익		
수행의무 미이행	3,197,076	1,108,879
고객충성제도	1,371,364	438,816
예상고객환불	1,068,035	614,238

24. 차입금

(1) 보고기간말 현재 연결회사의 차입금 내역은 다음과 같습니다(단위:천원).

구분	당기말	전기말
유동		
당좌차월	1,127,409	380,291
담보부차입금	-	-
은행차입금	224,184,936	86,928,716
유동성장기차입금	28,929,518	-
유동성사채	9,995,754	-
기타차입금	134,429	15,859,974
소계	264,372,047	103,168,981
비유동		
은행차입금	136,390,464	72,318,643
기타차입금	-	13,229,004
사채	-	49,915,972
소계	136,390,464	135,463,619
합계	400,762,511	238,632,600

(2) 보고기간말 현재 차입금의 상세내역은 다음과 같습니다(단위:천원).

구분	차입처	연이자율(%) (당기말 현재)	당기말	전기말
유동				
당좌차월	Standard Chartered Bank 외	Libor + 1.4%	1,127,409	380,291
담보부차입금(*1)	(주)우리은행 외	5.89%~7.67%	-	-
금융기관차입금(*1)(*2)(*3)(*4)	Credit Suisse 외	Libor + 1.4% 5.5% 0.10%~0.30% SARON+1.25% Euribor 3M+0.45% SOFR + 2.1% 5.06%~5.31%	224,184,936	86,928,716
유동성장기차입금 (*1)(*2)(*3)(*4)	Wells Fargo Bank 외	0.90%~2.10% SARON + 0.5%~1.35%	28,929,518	-
기타차입금	주주차입금 외	-	134,429	15,859,974
소 계			254,376,293	103,168,981
비유동				
금융기관차입금(*1)	Credit Lyonnais 외	0.90%~2.10% SARON + 0.5%~1.35%	136,390,464	72,318,643
기타	주주차입금 외	-	-	13,229,004
소 계			136,390,464	85,547,647
합 계			390,766,757	188,716,628

- (\*1) 상기 차입금에 대하여 유형자산이 담보로 제공되어 있습니다(주석 15 참조).  
(\*2) 상기 차입금에 대하여 재고자산이 담보로 제공되어 있습니다(주석 14 참조).  
(\*3) 상기 차입금에 대하여 매출채권이 담보로 제공되어 있습니다(주석 11 참조)..  
(\*4) 상기 차입금에 대하여 상표권이 담보로 제공되어 있습니다.(주석 17 참조).

(3) 보고기간말 현재 연결회사의 사채의 상세내역은 다음과 같습니다(단위:천원).

종류	발행일	만기일	연이자율(%)	금액	
			당기말	당기말	전기말
제3회 무보증 회사채	2020-04-28	2023-04-28	2.08	10,000,000	50,000,000
사채할인발행차금				(4,246)	(84,028)
차감계				9,995,754	49,915,972

## 25. 순확정금융부채

(1) 보고기간말 현재 순확정금융부채의 산정내역은 다음과 같습니다(단위:천원).

구분	당기말	전기말
순확정금융부채의 현재가치	134,692,012	138,958,982
사외적립자산의 공정가치	(95,491,760)	(83,257,431)



구 분	당기말	전기말
연결재무상태표상 부채	43,531,541	60,691,836
연결재무상태표상 순확정급여자산(*)	(4,331,289)	(4,990,285)

(\*) 확정급여채무금액을 초과하여 적립한 사외적립자산 4,331,289천원(전기말 4,990,285천원)은 기타비유동자산에 포함되어 있습니다.

(2) 당기와 전기 중 확정급여채무의 변동내역은 다음과 같습니다(단위:천원).

구 분	당 기	전 기
기초금액	138,958,982	128,731,225
당기근무원가	16,157,703	15,294,149
이자비용	1,294,273	935,014
과거근무원가	-	-
재측정요소:		
- 인구통계적가정의 변동으로 인한 보험수리적손익	2,246,253	(6,917,842)
- 재무적가정의 변동으로 인한 보험수리적손익	(20,799,541)	(3,253,586)
- 경험적조정으로 인한 보험수리적손익	11,435,503	4,873,580
기여금		
- 종업원	1,706,287	1,391,835
제도에서의 지급액:		
- 급여의 지급	(9,178,527)	(6,919,809)
관계회사로의 전출입액	-	-
청산으로인한 효과	-	-
해외사업환산손익	(7,128,921)	4,824,416
보고기간말 금액	134,692,012	138,958,982

(3) 당기와 전기 중 사외적립자산의 변동내역은 다음과 같습니다(단위:천원).

구 분	당 기	전 기
기초금액	83,257,431	69,324,348
이자수익	1,202,628	767,300
재측정요소:		
- 사외적립자산의 수익(이자수익에 포함된 금액 제외)	279,700	3,354,978

구 분	당 기	전 기
기여금:		
- 사용자	12,094,747	9,704,642
- 종업원	1,706,287	1,391,835
제도에서의 지급:		
- 급여의 지급	(5,115,972)	(2,900,185)
관계회사로의 전출입액	-	-
해외사업환산손익	2,066,939	1,614,513
기타비용	-	-
보고기간말 금액	95,491,760	83,257,431

(4) 보고기간말 현재 보험수리적평가를 위하여 적용된 주요 가정은 다음과 같습니다.

구 분	국내		해외	
	당기말	전기말	당기말	전기말
할인율	5.72%~5.86%	3.25%~3.32%	2.40%~7.50%	0.40%~7.00%
미래임금상승률	3.98%~7.20%	3.3%~3.5%	2.50%~6.50%	2.00%~6.00%

(5) 보고기간말 현재 사외적립자산의 구성내역은 다음과 같습니다(단위:천원).

구 분	당기말	전기말
부동산	20,189,426	15,129,798
유동성자산	5,407,810	5,862,786
유가증권	41,733,945	33,404,934
대출자산	13,801,472	16,527,028
기타자산	14,359,107	12,332,885
합 계	95,491,760	83,257,431

(6) 주요 가정의 변동에 따른 당기 확정급여채무의 민감도 분석은 다음과 같습니다(단위:천원).

구 분	확정급여채무에 대한 영향		
	가정의 변동	가정의 증가	가정의 감소
할인율	1%p	(16,344,010)	16,890,306
임금상승률	1%p	12,668,397	(12,003,617)

할인율인 우량채 수익률의 하락은 제도가 보유하고 있는 채무증권의 가치를 일부 증가시켜 상쇄효과가 있으나, 확정급여부채의 증가를 통해 가장 유의적인 위험에 노출되어 있습니다.

상기의 민감도 분석은 다른 가정은 일정하다는 가정하에 산정되었으나, 실무적으로는 여러 가정이 서로 관련되어 변동됩니다. 주요 보험수리적가정의 변동에 대한 확정급여채무의 민감도는 연결재무상태표에 인식된 확정급여채무 산정시 사용한 예측단위접근법과 동일한 방법을 사용하여 산정되었습니다.

민감도분석에 사용된 방법 및 가정은 전기와 동일합니다.

(7) 미래현금흐름에 대한 확정급여제도의 영향

연결회사는 기금의 적립수준을 매년 검토하고, 기금에 결손이 발생하는 경우 이를 보전하는 정책을 보유하고 있습니다.

보고기간말 현재 할인되지 않은 연금 급여지급액의 주요 만기분석은 아래와 같습니다(단위:천원).

구 분	1년미만	1년 ~ 2년미만	2년 ~ 5년미만	5년 ~ 10년미만
급여지급액	6,568,503	13,607,288	19,673,156	37,540,729

26. 이연법인세

(1) 보고기간말 현재 이연법인세자산과 부채의 내역은 다음과 같습니다(단위:천원).

구 분	당기말	전기말
이연법인세자산		
12개월 이내에 결제될 이연법인세자산	9,218,468	10,936,291
12개월 후에 결제될 이연법인세자산	56,873,642	42,835,227
소 계	66,092,110	53,771,518
이연법인세부채		
12개월 이내에 결제될 이연법인세부채	(7,509,531)	(8,638,804)

구 분	당기말	전기말
12개월 후에 결제될 이연법인세부채	(342,080,576)	(331,909,865)
소 계	(349,590,107)	(340,548,669)
상계후 이연법인세자산	45,126,819	31,379,446
상계후 이연법인세부채	(328,624,814)	(318,156,598)

(2) 당기와 전기 중 이연법인세의 총 변동액은 다음과 같습니다(단위:천원).

구분	당기	전기
기초금액	(286,777,152)	(257,067,522)
외화환산차이	(1,117,414)	(242,533)
손익계산서에 반영된 이연법인세(주석36)	25,946,448	(31,142,262)
자본에 직접 반영된 법인세(주석36)	(21,549,876)	1,675,164
사업결합으로 인한 증가	-	-
기말금액	(283,497,995)	(286,777,152)

(3) 당기와 전기 중 동일과세당국과 관련된 금액을 상계하기 이전의 이연법인세자산과 부채의 변동은 다음과 같습니다(단위:천원).

- 당기

구 분	기 초	손익계산서	기타포괄손익	사업결합	외화환산	기 말
이연법인세자산						
판매촉진총당부채	126,656	(59,863)	-	-	9,882	76,675
단기종업원급여	139,392	(461,276)	-	-	-	(321,884)
백화점및대리점매출	22,902,576	17,681,230	-	-	-	40,583,806
채고자산평가손실	7,164,763	(1,667,366)	-	-	(127,589)	5,369,808
지급수수료	27,857	(1,266)	-	-	-	26,591
대손상각비	(422,787)	(430,788)	-	-	(35,697)	(889,272)
기타포괄손익-공정가치금융 자산손상차손	211,322	(1,292)	18,232	-	-	228,262
지급보증료	(94,276)	(157,614)	-	-	-	(251,890)
건설자금이자	146,329	(1,853)	-	-	8,664	153,140
퇴직급여총당부채	13,463,397	(394,547)	60,897	-	(556,404)	12,573,343
반품총당금(매출)	259,416	(96,636)	-	-	-	162,780
선수수익	331,866	40,084	-	-	-	371,950
감가상각비	3,750	1,651	-	-	-	5,401

구 분	기 초	손익계산서	기타포괄손익	사업결합	외화환산	기 말
유형자산폐기손실	12,406	-	-	-	-	12,406
미수금	-	-	-	-	-	-
미지급비용	822,694	22,315	-	-	10,924	855,933
기타포괄손익-공정가치금융 자산평가손익	-	-	2,793,048	-	-	2,793,048
당기손익-공정가치금융자산 평가손익	-	-	-	-	-	-
리스부채	8,549,977	(4,661,041)	-	-	(461,670)	3,427,266
기타	750,325	1,170,430	(936,969)	-	865	984,651
합 계	54,395,663	10,982,168	1,935,208	-	(1,151,025)	66,162,014
이연법인세부채						
미수수익	(261,441)	(1,427,081)	-	-	-	(1,688,522)
백화점및대리점 매출원가	(8,004,857)	(6,932,097)	-	-	-	(14,936,954)
토지압축기장충당금	(4,765,438)	58,635	-	-	(59,282)	(4,766,085)
종속기업투자주식	(204,597,390)	15,260,269	-	-	-	(189,337,121)
퇴직연금운용자산	(6,891,197)	(881,217)	51,963	-	3,649	(7,716,802)
현물출자자산	(67,319)	3,060	-	-	-	(64,259)
기타포괄손익-공정가치금융 자산평가손익	(81,686,273)	(10,674)	(23,537,047)	-	-	(105,233,994)
반품충당부채(매출원가)	(94,539)	55,023	-	-	-	(39,516)
감가상각비	(9,737,585)	(2,720,160)	-	-	79,992	(12,377,753)
무형자산	(3,653,676)	(4,056)	-	-	(212,389)	(3,870,121)
사용권자산	(6,662,048)	4,717,433	-	-	364,607	(1,580,008)
기타	(14,751,053)	6,845,145	-	-	(142,966)	(8,048,874)
합 계	(341,172,816)	14,964,280	(23,485,084)	-	33,611	(349,660,009)

- 전기

구 분	기 초	손익계산서	기타포괄손익	사업결합	외화환산	기 말
이연법인세자산						
판매촉진충당부채	95,098	22,238	-	-	9,320	126,656
단기종업원급여	139,392	-	-	-	-	139,392
백화점및대리점매출	21,663,028	1,239,548	-	-	-	22,902,576
재고자산평가손실	13,419,730	(6,398,033)	-	-	143,066	7,164,763
지급수수료	46,491	(18,634)	-	-	-	27,857
대손상각비	605,286	(1,024,751)	-	-	(3,322)	(422,787)
기타포괄손익-공정가치금융 자산손상차손	113,554	97,768	-	-	-	211,322
지급보증료	5,897	(100,173)	-	-	-	(94,276)
건설자금이자	113,196	24,042	-	-	9,091	146,329
퇴직급여충당부채	11,405,407	2,782,284	(1,075,339)	-	351,045	13,463,397
반품충당금(매출)	153,634	105,782	-	-	-	259,416

구분	기초	손익계산서	기타포괄손익	사업결합	외화환산	기말
선수수익	106,189	225,677	-	-	-	331,866
감가상각비	2,471	1,279	-	-	-	3,750
유형자산폐기손실	-	12,406	-	-	-	12,406
미수금	-	-	-	-	-	-
미지급비용	191,623	625,375	-	-	5,696	822,694
당기손익-공정가치금융자산 평가손익	8,669	(8,669)	-	-	-	-
리스부채	5,138,112	3,684,306	-	-	(272,441)	8,549,977
기타	2,794,466	(481,985)	(1,619,635)	-	57,479	750,325
합계	56,002,243	788,460	(2,694,974)	-	299,934	54,395,663
이연법인세부채						
미수수익	(120,572)	(140,869)	-	-	-	(261,441)
백화점및대리점 매출원가	(9,124,828)	1,119,971	-	-	-	(8,004,857)
토지압축기장충당금	(4,662,915)	(31,425)	-	-	(71,098)	(4,765,438)
종속기업투자주식	(182,951,932)	(21,645,458)	-	-	-	(204,597,390)
퇴직연금운용자산	(6,333,963)	(542,973)	(11,425)	-	(2,836)	(6,891,197)
현물출자자산	(67,319)	-	-	-	-	(67,319)
기타포괄손익-공정가치금융 자산평가손익	(85,970,068)	(97,768)	4,381,563	-	-	(81,686,273)
반품충당부채(매출원가)	(80,290)	(14,249)	-	-	-	(94,539)
감가상각비	(3,964,078)	(5,312,960)	-	-	(460,547)	(9,737,585)
무형자산	(2,511,862)	(977,539)	-	-	(164,275)	(3,653,676)
사용권자산	(3,671,634)	(3,315,623)	-	-	325,209	(6,662,048)
기타	(13,610,304)	(971,829)	-	-	(168,920)	(14,751,053)
합계	(313,069,765)	(31,930,722)	4,370,138	-	(542,467)	(341,172,816)

(4) 보고기간말 현재 이연법인세자산으로 인식하지 아니한 이월결손금 내역은 다음과 같습니다(단위:천원).

구분	당기말	전기말	사유
이월결손금이월액(*)	18,793,217	15,054,544	미래과세소득의 불확실

(\*) 이월결손금이월액의 만료 시기는 다음과 같습니다(단위:천원).

구분	당기	전기
2026년	3,985,442	3,766,555
2027년	2,803,401	2,649,434
2028년	9,140,568	8,638,555
2029년	2,863,806	-

구분	당기	전기
계	18,793,217	15,054,544

## 27. 자본금과 주식발행초과금

(1) 당기와 전기 중 자본금과 주식발행초과금 변동내역은 다음과 같습니다.(단위:천원)

일자	구분	주식수(주)	보통주자본금	주식발행초과금	합 계
2021.01.01	전기초	13,635,592	6,817,796	113,893,779	120,711,575
2021.12.31	전기말	13,635,592	6,817,796	113,893,779	120,711,575
2022.01.01	당기초	13,635,592	6,817,796	113,893,779	120,711,575
2022.12.31	당기말	13,635,592	6,817,796	113,893,779	120,711,575

(2) 보고기간말 현재 자본금과 주식발행초과금의 내역은 다음과 같습니다.

구 분	당기말	전기말
지배회사가 발행할 주식의 총수	100,000,000주	100,000,000주
1주의 금액	500원	500원
발행한 보통주식의 수	13,635,592주	13,635,592주
자본금	6,817,796,000원	6,817,796,000원
주식발행초과금	113,893,779,001원	113,893,779,001원

(3) 보고기간말 현재 지배회사의 발행주식수 중 상법에 의하여 의결권이 제한되어 있는 주식수는 2,030,694주(전기말: 2,030,694주)입니다.

## 28. 기타자본항목

(1) 보고기간말 현재 기타자본항목의 세부내역은 다음과 같습니다(단위:천원).

구 분	당기말	전기말
자본잉여금		
재평가적립금	20,674,485	20,674,485
자기주식처분이익	6,332,674	6,332,674
기타	9,766,539	9,766,539
기타포괄손익누계액		

구 분	당기말	전기말
기타포괄손익-공정가치측정금융자산 평가손익	224,580,735	169,100,421
지분법자본변동	-	-
해외사업환산손익	(65,809,516)	(11,901,901)
순확정급여부채의 재측정요소	(9,699,932)	(8,806,899)
파생상품평가손익	(200,334)	(1,487,780)
자본조정		
자기주식(*)	(5,031,552)	(5,031,551)
합 계	180,613,100	178,645,988

(\*) 보고기간말 현재 발행주식 중에서 자기주식 등 법령에 의하여 의결권이 제한되어 있는 주식의 내역은 다음과 같습니다.

주식소유자	소유주식수	지분율	의결권제한근거
자기주식	2,030,694주	14.89%	상법 제369조 제2항

(2) 당기 중 기타포괄손익누계액의 변동내역은 다음과 같습니다(단위:천원).

구 분	기 초	증 감	기 말
기타포괄손익-공정가치측정 금융자산평가 손익	169,100,421	55,480,314	224,580,735
지분법자본변동	-	-	-
해외사업환산손익	(11,901,901)	(53,907,614)	(65,809,516)
순확정급여부채의 재측정요소	(8,806,899)	(893,033)	(9,699,932)
파생상품평가손익	(1,487,780)	1,287,446	(200,334)
합 계	146,903,841	1,967,113	148,870,953

상기 기타포괄손익누계액의 증감은 법인세효과가 차감된 후의 금액입니다.

## 29. 이익잉여금

보고기간말 현재 연결회사의 이익잉여금의 세부내역은 다음과 같습니다(단위:천원).

구 분	당기말	전기말
법정적립금(*1)	19,844,200	19,844,200



구 분	당기말	전기말
임의적립금(*2)	932,483,613	839,483,613
미처분이익잉여금	794,199,221	469,565,912
합 계	1,746,527,034	1,328,893,725

(\*1) 대한민국에서 제정되어 시행 중인 상법의 규정에 따라, 회사는 자본금의 50%에 달할때까지 매 결산 기마다 현금에 의한 이익배당금의 10% 이상을 이익준비금으로 적립하도록 되어 있습니다. 동 이익준비금은 현금으로 배당할 수 없으나 자본 전입 또는 결손보전이 가능합니다.

(\*2) 임의적립금은 주주총회의 결의에 의하여 배당이 가능한 잉여금입니다.

### 30. 배당금

지배회사의 2022년 및 2021년에 지급된 배당금은 각각 23,209,796천원(주당 2,000원)과 13,925,877천원(주당 1,200원)입니다. 2022년 12월 31일로 종료하는 회계연도에 대한 주당 배당금 및 총배당금은 각각 3,050원과 35,394,939천원이며 2023년 3월 29일로 예정된 정기주주총회에 의안으로 상정될 예정입니다. 당기의 연결재무제표는 이러한 미지급배당금을 포함하고 있지 않습니다.

### 31. 판매비와관리비

당기와 전기 중 판매비와관리비 세부내역은 다음과 같습니다(단위:천원).

구 분	당 기	전 기
급여	219,820,912	185,315,561
퇴직급여	12,289,863	10,906,258
복리후생비	20,356,876	18,995,524
여비교통비	2,134,883	1,413,500
통신비	4,614,647	4,490,407
수도광열비	19,251,932	15,194,665
제세공과금	4,173,045	3,995,043
임차료	3,399,216	3,150,045
감가상각비	27,251,078	26,649,596
사용권자산상각비	11,532,348	9,487,758
수선유지비	25,381,434	13,340,872

구 분	당 기	전 기
차량유지비	5,442,066	3,919,340
접대비	1,654,880	744,548
소모품비	2,373,514	1,926,898
보험료	5,580,242	4,787,792
도서인쇄비	741,269	620,203
교육훈련비	500,016	406,608
지급수수료	143,692,992	98,314,559
판매수수료	197,191,533	134,938,965
견본비	11,043,717	8,930,383
광고선전비	56,478,628	40,139,666
운반비	11,638,544	10,628,981
수출제비	34,478,396	27,027,924
선임	9,244,451	4,223,471
무형자산상각비	8,076,523	8,601,699
연구비	2,658,518	1,321,351
해외시장개척비	4,126,207	2,885,275
포장비	4,673,568	3,493,105
해외출장비	8,477,728	4,072,588
회의비	567	1,012
판매촉진비	1,210,569	1,118,177
잡비	11,275,990	6,394,897
대손상각비	878,753	(519,024)
합 계	871,644,905	656,917,647

### 32. 기타수익과 기타비용

(1) 당기와 전기 중 기타수익의 세부내역은 다음과 같습니다(단위:천원).

구 분	당 기	전 기
통화선도평가이익	-	135,066
통화선도거래이익	2,601,965	-
당기손익-공정가치금융자산처분이익	972	-

구 분	당 기	전 기
당기손익-공정가치금융자산평가이익	654,820	620,341
유형자산처분이익	6,425,159	12,541,922
유형자산손상차손환입	-	2,288,840
투자부동산처분이익	59,490	1,932,548
외화환산이익	96,876,851	31,388,532
외환차익	173,283,793	41,831,618
수입수수료	244,491	282,201
임대료수익	1,459,298	180,354
클레임수익	847,871	682,848
잡이익	14,376,011	10,167,919
합계	296,830,721	102,052,189

(2) 당기와 전기 중 기타비용의 세부내역은 다음과 같습니다(단위:천원).

구 분	당 기	전 기
통화선도평가손실	2,073,826	30,681
통화선도거래손실	30,000	218,800
당기손익-공정가치금융자산 처분손실	-	-
당기손익-공정가치금융자산 평가손실	-	-
유형자산처분손실	660,819	1,306,642
유형자산손상차손	52,364	1,285,219
무형자산처분손실	28,950	-
종속기업처분손실	-	743,220
외화환산손실	101,616,604	17,779,825
기타의대손상각비	763,304	10,457,536
외환차손	108,792,498	27,250,956
기부금	8,217,771	7,417,649
클레임손실	610,035	526,072
잡손실	1,944,874	587,610

구 분	당 기	전 기
합계	224,791,045	67,604,210

### 33. 비용의 성격별 분류

당기와 전기 중 연결회사의 비용의 성격별 분류 세부내역은 다음과 같습니다(단위:천원).

구 분	당 기	전 기
재고자산의 변동	(403,792,332)	(252,305,414)
원재료 및 상품매입액	2,502,149,785	1,832,433,311
종업원급여	595,398,044	489,817,622
복리후생비	31,020,010	27,539,772
감가상각비, 무형자산상각비 및 사용권자산상각비	97,250,814	90,158,277
지급수수료	185,187,414	122,607,265
판매수수료	197,191,533	134,556,855
광고선전비	56,478,628	39,810,795
운임	47,980,114	24,882,810
기타비용	222,816,488	160,519,875
매출원가, 판매비와관리비 합계	3,531,680,498	2,670,021,168

### 34. 종업원급여

당기와 전기 중 종업원급여의 내역은 다음과 같습니다(단위:천원).

구 분	당 기	전 기
단기종업원급여	561,389,709	457,324,920
퇴직급여 및 퇴직위로금	34,008,336	32,492,700
합 계	595,398,044	489,817,620

### 35. 금융수익 및 금융비용

(1) 당기와 전기 중 금융수익의 내역은 다음과 같습니다(단위:천원).

구 분	당 기	전 기
금융기관예치금에 대한 이자수익	17,800,770	5,569,456
배당금수익	5,109,062	4,485,607
당기손익-공정가치측정금융자산 이자수익	-	66,853
기타	308,261	-
합계	23,218,093	10,121,916

(2) 당기와 전기 중 금융비용의 내역은 다음과 같습니다(단위:천원).

구 분	당 기	전 기
차입금 등에 대한 이자비용	10,305,097	6,170,538
리스부채에 대한 이자비용	3,615,909	2,680,329
수출채권매각	-	52,347
기타	133,368	-
합계	14,054,374	8,903,214

### 36. 법인세비용

(1) 당기와 전기 중 법인세 구성내역은 다음과 같습니다(단위:천원).

구 분	당 기	전 기
당기손익에 대한 당기법인세	209,123,600	125,625,064
전기법인세 조정사항	1,222,322	2,682,451
일시적차이로 인한 이연법인세 변동액	(3,538,504)	29,347,225
자본에 직접 반영된 법인세	(21,549,875)	1,675,165
법인세비용	185,257,543	159,329,905

(2) 당기와 전기 중 법인세비용차감전순이익과 법인세비용 간의 관계는 다음과 같습니다(단위:천원).

구 분	당 기	전 기
법인세비용차감전순이익	1,083,402,104	606,159,339
적용세율에 따른 세부담액	261,721,309	146,228,560
법인세 효과		
- 세무상 과세되지 않는 수익	(11,202,613)	(4,637,534)
- 세무상 차감되지 않는 비용	1,055,261	966,808
- 법인세추납액(환급액)	1,222,322	2,682,451
- 세액공제/감면	(2,879,155)	(2,078,041)
- 종속기업 손익 등에 따른 법인세효과	(25,423,750)	20,271,249
- 이연법인세가 인식되지 않은 일시적차이	71,659	4,774,886
- 기타	(39,307,490)	(8,878,474)
법인세비용	185,257,543	159,329,905

(3) 자본에 직접 반영된 법인세효과는 다음과 같습니다(단위:천원).

구 분	당 기			전 기		
	반영 전	법인세효과	반영 후	반영 전	법인세효과	반영 후
기타포괄손익-공정가치측정 금융자산 평가손익	106,827,917	(20,725,766)	86,102,151	(18,503,881)	4,381,563	(14,122,318)
순확정급여부채의 재측정요소	7,397,486	112,861	7,510,347	8,750,283	(1,086,763)	7,663,520
파생상품	6,008,510	(936,970)	5,071,540	10,129,603	(1,619,635)	8,509,968
합 계	120,233,913	(21,549,875)	98,684,038	376,005	1,675,165	2,051,170

### 37. 주당순이익

기본주당순이익은 연결회사의 지배기업지분 당기순이익을 지배회사가 매입하여 자기주식으로 보유하고 있는 보통주를 제외한 당기의 가중평균 유통보통주식수로 나누어 산정하였습니다. 한편, 지배회사는 희석증권을 발행하지 않았으므로 기본주당이익과 희석주당이익은 동일합니다.

#### (1) 보통주당기순이익

구 분	당 기	전 기
지배기업지분 당기순이익	440,843,105,607원	220,793,084,320원
가중평균 유통보통주식수(*)	11,604,898주	11,604,898주
기본주당순이익	37,988원	19,026원

(\*) 가중평균유통보통주식수 등의 산정내역 (단위:주)

구 분	당 기	전 기
기초 보통주	13,635,592	13,635,592
(-)가중평균자기주식수	(-)2,030,694	(-)2,030,694
가중평균유통보통주식수	11,604,898	11,604,898

### 38. 영업으로부터 창출된 현금

(1) 당기와 전기 중의 영업으로부터 창출된 현금은 다음과 같습니다(단위:천원).

구 분	당 기	전 기
당기순이익	898,144,561	446,829,435
조정		
1. 법인세비용	185,257,543	159,329,905
2. 이자수익	(17,800,770)	(5,636,310)
3. 배당금수익	(5,109,062)	(4,485,607)
4. 이자비용	13,921,006	8,903,214
5. 감가상각비	75,118,931	68,244,122
6. 무형자산상각비	8,337,348	8,839,443
7. 사용권자산상각비	15,652,481	14,879,262
8. 퇴직급여	16,249,347	15,461,864
9. 유형자산처분이익	(6,425,159)	(12,541,922)
10. 유형자산손상차손(환입)	52,364	(1,003,621)
11. 유형자산처분손실	660,819	1,290,119
12. 유형자산폐기손실	-	16,522
13. 무형자산처분손실	28,950	-
14. 대손상각비(환입)	878,753	(519,024)
15. 기타의대손상각비	763,304	10,457,536

구 분	당 기	전 기
16. 투자부동산처분이익	(59,490)	(1,932,548)
17. 외화환산이익	(96,876,851)	(31,388,532)
18. 외화환산손실	101,616,604	17,779,825
19. 통화선도평가이익	-	(135,066)
20. 통화선도평가손실	2,073,826	30,681
21. 당기손익-공정가치금융자산 처분이익	(972)	-
22. 당기손익-공정가치금융자산 평가이익	(654,820)	(620,341)
23. 종속회사투자주식처분손실	-	743,220
소계	293,684,152	247,712,742
순운전자본의 변동		
1. 매출채권의 감소(증가)	(158,645,075)	(10,952,313)
2. 재고자산의 감소(증가)	(423,521,643)	(113,190,189)
3. 기타수취채권의 감소(증가)	(36,576,587)	(7,116,080)
4. 기타유동자산의 감소(증가)	(29,136,074)	(82,621,990)
5. 기타비유동자산의 감소(증가)	(951,849)	497,747
6. 매입채무의 증가(감소)	108,262,032	33,668,534
7. 기타충당부채의 증가(감소)	2,406,119	(426,989)
8. 기타지급채무의 증가(감소)	16,604,979	13,687,800
9. 기타유동부채의 증가(감소)	3,012,341	2,768,509
10. 기타유동지급채무의 증가(감소)	16,545,193	(13,125,624)
11. 기타비유동지급채무의 증가(감소)	2,293,544	515,881
12. 퇴직급여부채의 증가(감소)	(9,680,453)	(8,290,954)
13. 기타비유동부채의 증가(감소)	409,423	(18,347)
소계	(508,978,050)	(184,604,015)
합계	682,850,663	509,938,162

(2) 당기와 전기 중 현금의 유입과 유출이 없는 중요한 사항은 다음과 같습니다(단위:천원).

구 분	당 기	전 기
기타포괄손익-공정가치금융자산 평가이익	106,827,918	(18,503,881)
건설중인자산의 대체	31,849,173	66,977,787



구분	당기	전기
장기차입금의 유동성대체	65,593,824	1,076,419
유형자산의 투자부동산대체	-	7,594,045
유형자산의 무형자산 대체	-	3,817,611
무형자산의 미지급금대체	2,347,100	-
리스계약의 신규체결 등	12,683,122	18,784,664

(3) 당기 중 재무활동에서 생기는 부채의 조정내용은 다음과 같습니다(단위: 천원).

구분	단기차입금	유동성장기차입금	장기차입금	사채	리스부채	합계
당기초 순부채	103,168,981	-	85,547,648	49,915,972	74,743,068	313,375,669
현금흐름	129,769,361	(1,763,073)	60,840,935	(40,000,000)	(13,232,450)	135,614,773
외화차이	17,221,938	(13,347,278)	5,816,348	-	(5,104,042)	4,586,966
기타 비금융변동	(24,713,504)	44,039,869	(15,814,467)	79,782	12,846,141	16,437,821
당기말 순부채	225,446,776	28,929,518	136,390,464	9,995,754	69,252,717	470,015,229

### 39. 우발채무와 약정사항

(1) 보고기간말 현재 국내 금융기관과의 주요 약정사항은 다음과 같습니다(단위:천원,US D, EUR, JPY).

구분	금융기관	한도		사용금액	
당좌차월	(주)우리은행 외	KRW	6,500,000	KRW	-
한도대		KRW	10,000,000	KRW	-
외화차입금		USD	30,000,000	USD	-
L/C		USD	22,000,000	USD	6,156,972
매입외환(D/A,O/A)		USD	21,000,000	USD	-
지급보증		JPY	200,000,000	JPY	200,000,000

(2) 보고기간말 현재 연결회사의 해외금융기관과의 주요 약정사항은 다음과 같습니다(단위:천원,USD,CHF,JPY).

구분	금융기관	한도		사용금액	
차입금	Standard Chartered	USD	86,000,000	USD	34,100,337
차입금		CHF	214,611,500	CHF	214,611,500
L/C		CHF	765,000	CHF	-
포괄한도(*)		USD	101,000,000	USD	881,207

구분	금융기관	한도		사용금액	
포괄한도	외	CHF	347,537,000	CHF	249,307,000
현물환, 선물환		CHF	23,650,000	CHF	23,650,000
차입금		JPY	200,000,000	JPY	80,000,000

(\*) 위 금액 중 USD 85,000,000는 단기차입금과 당좌차입에만 사용가능하며, USD 54,000,000는 L/C에 사용할 수 있음.

(3) 보고기간말 현재 제품공급계약에 따른 이행보증보험 총 685백만원이 가입되어 있습니다.

(4) 보고기간말 현재 영업과 관련하여 연결회사가 원고인 소송사건 5건(6,774백만원)과 피고인 소송사건 1건(183백만원)이 계류 중에 있습니다. 소송 결과는 예측할 수 없으며 동 소송의 결과가 연결회사의 재무제표에 중요한 영향을 주지 않을 것으로 예상하고 있습니다.

(5) 보고기간말 현재 발생하지 않은 주요 자본적지출 약정은 다음과 같습니다(단위:천원).

구분	당기말
유형자산	22,541,994
투자부동산	13,973,300

(6) 연결종속기업인 SCOTT CORPORATION SA의 금융기관차입금과 관련하여 부채비율, 최소자본유지, 유동비율 등의 조건의 약정이 존재합니다.

(7) 연결종속기업인 SCOTT CORPORATION SA의 금융기관차입금과 관련하여 2022년 11월에 토지와 건물을 담보로 하는 CHF 50,000,000(약 686억원)의 담보 대출에 대한 1년 갱신 옵션이 행사되었습니다.

(8) 보고기간말 현재 상표권 사용 등과 관련하여 연결회사가 체결하고 있는 기술도입계약의 내역은 다음과 같습니다.

기술 또는 상표권 제공자	계약만료일	비고
	합작투자계약의 만료시 또는	Goldwin Brand 로열티

기술 또는 상표권 제공자	계약만료일	비고
GOLDWIN Inc.	License Agreement의 해지시	
	2029년 12월 31일	The North Face Brand 로열티

연결회사는 2022년 12월 26일에 GOLDWIN INC.와 The North Face Brand에 대한 계약을 2029년말까지 연장하기로 하였습니다. 동 계약에 따라 GOLDWIN Inc.는 상표권 제공 뿐만 아니라 제품생산, 판매, 광고 등을 위한 기술적인 업무를 연결회사에 제공해야 하며, 연결회사는 이에 대한 대가로 매출액의 일정 비율을 GOLDWIN Inc.에 로열티수수료로 납부하고 있습니다(당기: 26,966백만원, 전기: 19,581백만원).

한편 동 계약에는 연간 최소 로열티 약정이 포함되어 있으며 당기말 이후 지급해야 할 연간 최소 로열티 금액은 다음과 같습니다. (단위: Goldwin 천엔, The North Face 천원, Goldwin Brand 로열티의 계약만료를 2029년말로 가정하였습니다.)

기술 또는 상표권 제공자	대상 브랜드	1년 이하	1년 초과 5년 이내	5년 초과	합계
GOLDWIN Inc.	Goldwin	¥8,000	¥32,000	¥16,000	¥56,000
	The North Face	₩18,188,000	₩83,791,000	₩76,738,000	₩178,717,000

(\*) 연결회사의 연간 최소 로열티 금액은 GOLDWIN INC.과의 합의에 따라 변경될 수 있습니다.

#### (9) 종속회사 지분의 처분제한

영원무역홀딩스는 종속회사인 주식회사 영원아웃도어의 지분을 주식회사 영원아웃도어 이사회의 승인을 득한 후 처분할 수 있습니다. 처분시에는 기존 주주에게 처분하며, 기존 주주의 매수가 없을 시에 이사회 승인을 통해 제 3자에게 매도할 수 있습니다.

(10) 보고기간말 현재 종속회사인 주식회사 영원무역은 국제사업회의소(International Chamber of Commerce)에 주식회사 영원무역의 종속회사 Scott Corporation SA("Scott Corp")의 제2대 주주와의 중재를 신청하였습니다. 청구 내용은 제2대 주주가 주식회사 영원무역과 체결한 주주간 계약을 중대하게 위반한 사실에 대한 확인 및 제2대 주주가 보유한 Scott Corp의 지분에 대한 콜옵션 권리의 확인 등입니다.

#### 40. 비지배지분

(1) 연결회사에 포함된 비지배지분이 중요한 종속기업의 당기손익 및 자본 중 비지배지분에 배분된 당기손익 및 누적비지배지분은 다음과 같습니다(단위:천원).

- 당기

구분	비지배지분율	당기초 누적 비지배지분	비지배지분에 배분된 당기손익	비지배지분에 배분된 배당금	비지배지분에 배분된 기타자본항목	당기말 누적 비지배지분
영원무역	48.97%	1,316,948,262	398,699,806	(21,479,741)	(624,042)	1,693,544,285
영원아웃도어	40.70%	207,070,137	59,170,682	(21,758,438)	(837,138)	243,645,243
스캇노스아시아	29.89%	2,015,583	(628,684)	-	13,413	1,400,312
Qweto	48.57%	793,072	691	-	46,098	839,861
YOH CVC Fund 1 Limited Partnership	25.92%	-	58,961	-	(676,973)	(618,012)
합계		1,526,827,054	457,301,456	(43,238,179)	(2,078,642)	1,938,811,689

- 전기

구분	비지배지분율	당기초 누적 비지배지분	비지배지분에 배분된 당기손익	비지배지분에 배분된 배당금	비지배지분에 배분된 기타자본항목	당기말 누적 비지배지분
영원무역	48.97%	1,072,974,887	181,967,202	(10,739,871)	72,746,044	1,316,948,262
영원아웃도어	40.70%	171,178,546	43,516,869	(7,538,754)	(86,524)	207,070,137
스캇노스아시아	29.89%	1,459,761	551,544	-	4,278	2,015,583
Qweto	48.57%	753,752	736	-	38,584	793,072
합계		1,246,366,946	226,036,351	(18,278,625)	72,702,382	1,526,827,054

(2) 연결회사에 포함된 비지배지분이 중요한 종속기업의 내부거래 제거전 요약 재무정보는 다음과 같습니다(단위:천원).

- 요약 연결재무상태표

구분	당기말		전기말	
	영원무역	영원아웃도어	영원무역	영원아웃도어
유동자산	2,821,445,719	687,847,909	2,044,753,390	559,238,699
비유동자산	1,692,178,062	77,232,835	1,502,867,048	82,975,191
유동부채	822,686,885	157,918,395	525,247,244	119,135,186
비유동부채	576,632,756	8,521,776	588,161,234	14,308,408
자본	3,114,304,140	598,640,573	2,434,211,959	508,770,297

- 요약 연결포괄손익계산서

구분	당기		전기	
	영원무역	영원아웃도어	영원무역	영원아웃도어
매출	3,910,960,904	763,958,402	2,792,518,463	544,483,647
당기순이익	743,155,039	145,390,846	334,303,486	106,927,183
기타포괄손익	(19,196,797)	(2,056,970)	128,061,674	(212,602)
총포괄손익	723,958,242	143,333,877	462,365,160	106,714,581

- 요약 연결현금흐름표

구분	당기		전기	
	영원무역	영원아웃도어	영원무역	영원아웃도어
영업활동으로 인한 현금흐름	458,800,227	75,978,802	287,353,749	132,234,321
투자활동으로 인한 현금흐름	(389,517,541)	(14,455,134)	(211,600,795)	(194,457,467)
재무활동으로 인한 현금흐름	90,538,627	(66,899,191)	(104,440,133)	(30,652,126)
외화표시 현금의 환율변동효과	(65,653,738)	16,818,113	5,587,024	14,499,698
현금및현금성자산의 증가(감소)	94,167,575	11,442,589	(23,100,156)	(78,375,575)
기초 현금및현금성자산	641,777,189	135,324,010	664,877,345	213,699,585
기말의 현금및현금성자산	735,944,764	146,766,599	641,777,189	135,324,010

41. 특수관계자 거래

(1) 보고기간말 현재 특수관계자는 다음과 같습니다.

구분	회사명
유의적인 영향력을 행사하는 기업	(주)와이엠에스에이
관계기업 및 공동지배기업	INTERNATIONAL RETAIL CORPORATION SA., TRANSA Backpacking SA, Ski-service SA, Trophy Schweiz SA, SCOTT NETWORK SOLUTIONS INDIA PVT LTD., BIKE SPORT TRAVEL AG
기타	GOLDWIN INC., 레이앤코(유), YMSA USA LLC, YSC(*1), EL MEROSI(*2)

(\*1) YOUNGONE SOURCING COMPANY(BANGLADESH) LTD.

(\*2) EL MEROSI SAMARKAND LLC.

(2) 당기와 전기 중 특수관계자와의 중요한 영업상의 거래내용은 다음과 같습니다(단위: 천원).

구 분		매출		매입		기타수익		기타비용		사용권자산 취득	
		당기	전기	당기	전기	당기	전기	당기	전기	당기	전기
유의적인 영향력을 행사하는 기업	(주)와이엠에스에이	1,197,998	777,683	57,081,440	54,411,640	-	-	8,223,648	5,447,461	-	46,072
	GOLDWIN INC.	267,158	364,558	739,837	38,399	1,163,147	4,215,250	49,308,159	27,380,987	-	-
기타	(유)래이앤코	1,979	3,661	-	227,586	-	-	127,754	441,538	-	-

(3) 보고기간말 현재 특수관계자에 대한 중요한 채권·채무의 내용은 다음과 같습니다(단위:천원).

구 분		채권		채무	
		당기말	전기말	당기말	전기말
유의적인 영향력을 행사하는 기업	(주)와이엠에스에이	908,000	936,817	9,694,621	18,691,726
	IRC	-	-	-	-
기타	기타(*)	295,167	278,956	-	28,964,720
	GOLDWIN INC.	-	-	17,660,613	13,558,177
	래이앤코(유)	-	-	185,000	215,389
합 계		1,203,167	1,215,773	27,540,234	61,430,012

(\*) SCOTT 주주로부터 차입한 금액이 포함됨.

(4) 보고기간말 현재 특수관계자에 대한 대여금은 다음과 같습니다(단위:천원).

구분		당기말	전기말
관계기업 및 공동지배기업	IRC(*1)	-	-
기타	기타(*2)	295,167	278,956
합계		295,167	278,956

(\*1) 당기에 IRC에 대한 대여금 11,683,124천원에 대하여 전액 대손충당금 설정됨.

(\*2) 종속기업 임직원에게 대한 대여금.

(5) 보고기간말 현재 특수관계자에 대한 차입금은 다음과 같습니다(단위:천원).

구분		당기말	전기말
기타	기타(*)	-	28,964,720

(\*) SCOTT 주주로부터 차입한 금액이 포함됨.

(6) 당기와 전기 중 특수관계자와의 주요 자금거래는 다음과 같습니다(단위:천원).

<당기>

구분		자금대여 거래		자금차입 거래		현금출자
		대여	회수	차입	상환	
유의적인 영향력을 행사하는 기업	(주)와이엠에스에이(*)	-	-	-	1,081,361	-
관계기업 및 공동지배기업	IRC	209,568	-	-	-	-
기타특수관계자	기타	-	-	-	30,183,164	-

(\*) (주)와이엠에스에이는 연결 재무정보임. (주)와이엠에스에이와 체결한 건물 리스계약에 따라 인식한 사용권자산은 없습  
니다. 리스부채의 상환금액은 당기 1,081,361천원, 이자비용은 당기 305,177천원입니다.

<전기>

구분		자금대여 거래		자금차입 거래		현금출자
		대여	회수	차입	상환	
유의적인 영향력을 행사하는 기업	(주)와이엠에스에이(*)	-	-	46,072	805,589	-
관계기업 및 공동지배기업	IRC	2,306,791	-	-	-	-
기타특수관계자	기타	-	-	-	24,368,374	-

(\*) (주)와이엠에스에이는 연결 재무정보임. (주)와이엠에스에이와 체결한 건물 리스계약에 따라 인식한 사용권자산은 46,072  
천원입니다. 리스부채의 상환금액은 당기 805,589천원, 이자비용은 당기 292,690천원입니다.

(7) 당기와 전기 중 연결회사의 주요경영진 전체에 대한 보상내역은 다음과 같습니다(단  
위:천원).

구분	당기	전기
급여	11,328,392	8,338,436
퇴직급여	6,758,879	3,833,809
합계	18,087,271	12,172,245

(8) 보고기간말 현재 연결회사가 특수관계자를 위하여 제공하고 있는 지급보증은 없습니  
다.

(9) 연결회사는 Scott Corporation SA의 경영권을 2015년 인수하면서 주주 상호간의 협력  
과 주주가치 극대화를 위하여 인수대상회사의 설립자와 주주간 협약을 체결하였습니다.  
동 협약에는 이사회의 구성과 운영, 지분양도 제한(거래후 10년), 제한기간 이후의 Right o  
f First Refusal, Tag along, 파산 등 제한된 상황의 Call Option 등의 내용을 포함하고 있습  
니다.

42. 총당부채

당기 및 전기 중 주요 총당부채 변동내역은 다음과 같습니다(단위: 천원).

<당기>

구분	반품총당부채	판매보증총당부채	상여금	기타	합계
기초금액	395,545	6,994,467	13,461,251	1,477,344	22,328,607
증감	112,102	1,209,699	1,202,091	(15,136)	2,508,756
환율변동	25,571	453,808	794,862	(37,660)	1,236,581
기말금액	533,218	8,657,974	15,458,204	1,424,548	26,073,944
유동항목	491,383	8,657,974	15,458,204	1,424,548	26,032,109
비유동항목	41,835	-	-	-	41,835

<전기>

구분	반품총당부채	판매보증총당부채	상여금	기타	합계
기초금액	542,472	6,447,621	13,226,534	1,314,593	21,531,220
증감	(187,438)	189,541	(462,515)	24,691	(435,721)
환율변동	40,511	357,305	697,232	138,060	1,233,108
기말금액	395,545	6,994,467	13,461,251	1,477,344	22,328,607
유동항목	391,215	6,994,467	13,461,251	1,463,963	22,310,896
비유동항목	4,330	-	-	13,381	17,711

연결회사의 상여금총당부채에는 휴가보상비용, 상여금 등이 포함되어 있습니다.



## 4. 재무제표

### 재무상태표

제 49 기 2022.12.31 현재

제 48 기 2021.12.31 현재

제 47 기 2020.12.31 현재

(단위 : 원)

	제 49 기	제 48 기	제 47 기
자산			
유동자산	58,137,195,904	75,093,992,483	85,767,790,490
현금및현금성자산	35,002,850,484	60,999,096,740	78,825,281,544
단기금융상품	15,000,000,000	10,000,000,000	5,457,222,420
기타수취채권	8,117,863,103	4,031,055,476	1,467,647,430
파생상품자산			
기타유동자산	16,482,317	63,840,267	17,639,096
비유동자산	570,981,161,777	496,898,714,623	494,190,610,923
기타포괄손익-공정가치금융자산	125,812,221,519	94,488,317,366	98,869,040,472
당기손익-공정가치금융자산	885,570,752	1,075,000,000	1,000,000,000
종속기업투자주식	420,281,462,874	379,068,762,874	372,012,662,874
유형자산	902,943,468	846,391,618	766,089,819
무형자산	2,417,794,000	89,940,600	89,512,200
사용권자산	1,799,445,974	2,794,662,507	2,742,998,033
투자부동산	16,498,082,969	16,913,082,827	17,468,075,525
기타수취채권	2,383,640,221	1,043,232,000	1,242,232,000
퇴직연금운용자산		579,324,831	
자산총계	629,118,357,681	571,992,707,106	579,958,401,413
부채			
유동부채	6,729,423,682	4,593,517,604	17,085,924,170
당기법인세부채	7,759,014	29,653,950	12,236,406,028
기타지급채무	5,855,047,597	3,939,415,073	4,225,203,096
기타유동부채	608,011,100	295,571,150	347,737,350
유동리스부채	258,605,971	328,877,431	276,577,696
비유동부채	27,513,841,796	25,231,533,701	26,255,142,743
순확정급여부채	66,983,300		152,997,452
이연법인세부채	25,838,238,346	22,679,721,945	23,545,101,576
비유동리스부채	1,608,620,150	2,551,811,756	2,557,043,715
부채총계	34,243,265,478	29,825,051,305	43,341,066,913

	제 49 기	제 48 기	제 47 기
자본			
자본금	6,817,796,000	6,817,796,000	6,817,796,000
주식발행초과금	113,893,779,001	113,893,779,001	113,893,779,001
이익잉여금	306,189,007,980	275,822,843,149	266,152,726,623
기타자본항목	167,974,509,222	145,633,237,651	149,753,032,876
자본총계	594,875,092,203	542,167,655,801	536,617,334,500
자본과부채총계	629,118,357,681	571,992,707,106	579,958,401,413

### 손익계산서

제 49 기 2022.01.01 부터 2022.12.31 까지

제 48 기 2021.01.01 부터 2021.12.31 까지

제 47 기 2020.01.01 부터 2020.12.31 까지

(단위 : 원)

	제 49 기	제 48 기	제 47 기
영업수익	66,428,204,703	31,489,328,019	24,236,331,972
영업비용	11,565,660,602	8,023,416,201	4,269,063,621
영업이익	54,862,544,101	23,465,911,818	19,967,268,351
기타수익	2,526,097,287	2,441,941,742	1,443,494,685
기타비용	6,469,692,534	2,383,136,928	6,442,121,551
금융수익	1,216,173,787	633,158,220	335,860,875
금융비용	95,544,010	142,804,532	189,644,526
법인세비용차감전순이익	52,039,578,631	24,015,070,320	15,114,857,834
법인세비용	(1,536,382,200)	419,076,194	(46,077,868)
당기순이익	53,575,960,831	23,595,994,126	15,160,935,702
주당이익			
기본주당순이익 (단위 : 원)	4,617	2,033	1,306

포괄손익계산서

제 49 기 2022.01.01 부터 2022.12.31 까지

제 48 기 2021.01.01 부터 2021.12.31 까지

제 47 기 2020.01.01 부터 2020.12.31 까지

(단위 : 원)

	제 49 기	제 48 기	제 47 기
당기순이익	53,575,960,831	23,595,994,126	15,160,935,702
세후기타포괄손익	22,341,271,571	(4,119,795,225)	(27,995,922,787)
당기손익으로 재분류되지 않는항목			
순확정급여부채의 재측정요소	(1,339,091,019)	(702,831,202)	636,429,962
기타포괄손익-공정가치금융자산 평가손익	23,680,362,590	(3,416,964,023)	(69,345,243,829)
기타포괄손익-공정가치금융자산 처분손익			40,712,891,080
당기총포괄이익	75,917,232,402	19,476,198,901	(12,834,987,085)

자본변동표

제 49 기 2022.01.01 부터 2022.12.31 까지  
 제 48 기 2021.01.01 부터 2021.12.31 까지  
 제 47 기 2020.01.01 부터 2020.12.31 까지

(단위 : 원)

	자본				
	자본금	주식발행초과금	이익잉여금	기타자본항목	자본 합계
2020.01.01 (기초자본)	6,817,796,000	113,893,779,001	221,883,797,841	218,461,846,743	561,057,219,585
당기순이익			15,160,935,702		15,160,935,702
기타포괄손익-공정가치금융자산 평가손익				(69,345,243,829)	(69,345,243,829)
기타포괄손익-공정가치금융자산 처분손익			40,712,891,080		40,712,891,080
순확정급여부채의 재측정요소				636,429,962	636,429,962
연차배당			(11,604,898,000)		(11,604,898,000)
2020.12.31 (기말자본)	6,817,796,000	113,893,779,001	266,152,726,623	149,753,032,876	536,617,334,500
2021.01.01 (기초자본)	6,817,796,000	113,893,779,001	266,152,726,623	149,753,032,876	536,617,334,500
당기순이익			23,595,994,126		23,595,994,126
기타포괄손익-공정가치금융자산 평가손익				(3,416,964,023)	(3,416,964,023)
기타포괄손익-공정가치금융자산 처분손익					
순확정급여부채의 재측정요소				(702,831,202)	(702,831,202)
연차배당			(13,925,877,600)		(13,925,877,600)
2021.12.31 (기말자본)	6,817,796,000	113,893,779,001	275,822,843,149	145,633,237,651	542,167,655,801
2022.01.01 (기초자본)	6,817,796,000	113,893,779,001	275,822,843,149	145,633,237,651	542,167,655,801
당기순이익			53,575,960,831		53,575,960,831
기타포괄손익-공정가치금융자산 평가손익				23,680,362,590	23,680,362,590
기타포괄손익-공정가치금융자산 처분손익					
순확정급여부채의 재측정요소				(1,339,091,019)	(1,339,091,019)
연차배당			(23,209,796,000)		(23,209,796,000)
2022.12.31 (기말자본)	6,817,796,000	113,893,779,001	306,189,007,980	167,974,509,222	594,875,092,203

현금흐름표

제 49 기 2022.01.01 부터 2022.12.31 까지

제 48 기 2021.01.01 부터 2021.12.31 까지

제 47 기 2020.01.01 부터 2020.12.31 까지

(단위 : 원)

	제 49 기	제 48 기	제 47 기
영업활동 현금흐름	52,731,799,796	9,020,225,719	20,711,314,459
영업으로부터 창출된 현금	(2,815,313,574)	(1,900,916,037)	3,058,677,894
이자지급		(142,804,532)	(189,644,526)
이자수취	385,624,106	156,936,000	536,980,214
배당금수입	55,254,329,623	23,236,224,667	18,662,371,963
법인세납부	(92,840,359)	(12,329,214,379)	(1,357,071,086)
투자활동현금흐름	(52,127,041,097)	(11,654,556,386)	69,032,048,022
단기금융자산의 순증감	(5,000,000,000)	(4,542,777,580)	12,195,608,720
유형자산의 취득	(152,679,986)	(156,128,806)	(10,297,554)
유형자산의 처분			9,090,909
무형자산의 취득	(5,950,000)	(23,550,000)	(99,458,000)
투자부동산의 취득	(140,294,887)		
당기손익-공정가치금융자산의 취득		(75,000,000)	(1,000,000,000)
당기손익-공정가치측정금융자산의 처분	241,228,976		
기타포괄손익-공정가치금융자산의 처분			55,809,603,947
기타포괄손익-공정가치측정금융자산의 취득	(2,500,005,200)		
종속기업투자주식의 취득	(41,212,700,000)	(7,056,100,000)	
단기대여금의 증가	(1,072,620,000)		(1,500,000,000)
단기대여금의 회수			3,800,000,000
장기대여금의 증가	(2,383,600,000)		
임차보증금의 증가			(172,500,000)
임차보증금의 감소	99,580,000	199,000,000	
재무활동현금흐름	(23,481,376,000)	(14,233,411,068)	(11,828,721,474)
배당금의 지급	(23,209,796,000)	(13,925,877,600)	(11,604,898,000)
금융리스부채의 감소	(342,120,000)	(307,533,468)	(216,183,474)
기타보증금의 순증감	70,540,000		(7,640,000)
외화환산으로 인한 현금의 변동	(3,119,628,955)	(958,443,069)	(5,315,901,592)
현금및현금성자산의 증가(감소)	(25,996,246,256)	(17,826,184,804)	72,598,739,415
기초현금및현금성자산	60,999,096,740	78,825,281,544	6,226,542,129
기말현금및현금성자산	35,002,850,484	60,999,096,740	78,825,281,544

이익잉여금처분계산서

제 49 기 2022.01.01 부터 2022.12.31 까지

제 48 기 2021.01.01 부터 2021.12.31 까지

제 47 기 2020.01.01 부터 2020.12.31 까지

(단위 : 원)

과 목	제 49기		제 48기		제 47기	
I. 미처분이익잉여금		54,838,795,395		25,472,630,564		57,802,514,038
1. 전기이월미처분이익잉여금	1,262,834,564		1,876,636,438		1,928,687,256	
2. 기타포괄손익-공정가치금융자산처분이익	-		-		40,712,891,080	
3. 당기순이익	53,575,960,831		23,595,994,126		15,160,935,702	
II. 이익잉여금처분액		(53,394,938,900)		(24,209,796,000)		(55,925,877,600)
1. 임의적립금	(18,000,000,000)		(1,000,000,000)		(42,000,000,000)	
2. 배당금 (현금배당(주당배당금(불))): 당기: 3,050원(610%) 전기: 2,000원(400%) 전전기: 1,200원(240%)	(35,394,938,900)		(23,209,796,000)		(13,925,877,600)	
III. 차기이월미처분이익잉여금		1,443,856,495		1,262,834,564		1,876,636,438

주) 당기의 이익잉여금처분계산서는 2023년 3월 29일 주주총회에서 처분될 예정입니다(전기 처분확정  
일: 2022년 3월 29일).

## 5. 재무제표 주석

### 1. 회사의 개요

주식회사 영원무역홀딩스(이하 "회사")는 1974년 6월 5일 설립되어 서울특별시 중구에 본사를 두고 있으며 1988년 11월 7일 한국거래소에 주식을 상장하였습니다.

회사는 분할 전인 2009년 6월 30일까지 국내외 수출입업 및 그 대행업, 의류 제조 및 판매업 등을 주업으로 영위하고 있었으며, 2009년 7월 1일을 분할등기일로 분할신설회사인 주식회사 영원무역(신설분할법인)에게 사업부문을 인적분할하였습니다. 이에회사는 상호를 주식회사 영원무역에서 주식회사 영원무역홀딩스로 변경하였으며, 종속기업 지분출자를 통한 지주사업 및 임대사업 부문을 영위하는 지주회사로 전환하였습니다.

2022년 12월 31일 현재 회사의 자본금은 6,817,796천원이며, 주요 주주현황은 다음과 같습니다.

주주명	소유주식수	지분율(%)	비고
(주)와이엠에스에이	3,966,971	29.09	최대주주
성기학	2,286,445	16.77	
(주)영원무역홀딩스	2,030,694	14.89	자기주식
기 타	5,351,482	39.25	
합 계	13,635,592	100.00	

### 2. 중요한 회계정책

다음은 재무제표 작성에 적용된 중요한 회계정책입니다. 이러한 정책은 별도의 언급이 없다면, 표시된 회계기간에 계속적으로 적용됩니다.

#### 2.1 재무제표 작성기준

회사의 재무제표는 한국채택국제회계기준(이하 기업회계기준)에 따라 작성되었습니다. 한국채택국제회계기준은 국제회계기준위원회("IASB")가 발표한 기준서와 해석서중 대한민국이 채택한 내용을 의미합니다.



재무제표는 다음을 제외하고는 역사적 원가에 기초하여 작성하였습니다.

- 특정 금융자산과 금융부채(파생상품 포함), 공정가치로 측정하는 특정 유형자산과 투자부동산 유형
- 순공정가치로 측정하는 매각예정자산
- 확정급여제도와 공정가치로 측정하는 사외적립자산

한국채택국제회계기준은 재무제표 작성시 중요한 회계추정의 사용을 허용하고 있으며, 회계정책을 적용함에 있어 경영진의 판단을 요구하고 있습니다. 보다 복잡하고 높은 수준의 판단이 요구되는 부분이나 중요한 가정 및 추정이 요구되는 부분은 주석3에서 설명하고 있습니다.

#### 2.1.1 회사가 채택한 제·개정 기준서 및 해석서

회사는 2022년 1월 1일로 개시하는 회계기간부터 다음의 제·개정 기준서 및 해석서를 신규로 적용하였습니다.

(1) 기업회계기준서 제 1116호 '리스' 개정 - 2021년 6월 30일 후에도 제공되는 코로나19 관련 임차료 할인 등

코로나19의 직접적인 결과로 발생한 임차료 할인 등이 리스변경에 해당하는지 평가하지 않을 수 있도록 하는 실무적 간편법의 적용대상이 2022년 6월 30일 이전에 지급하여야 할 리스료에 영향을 미치는 리스료 감면으로 확대되었습니다. 리스이용자는 비슷한 상황에서 특성이 비슷한 계약에 실무적 간편법을 일관되게 적용해야 합니다. 해당 기준서의 개정이 재무제표에 미치는 중요한 영향은 없습니다.

(2) 기업회계기준서 제1103호 '사업결합' 개정 - 개념체계의 인용

사업결합 시 인식할 자산과 부채의 정의를 개정된 재무보고를 위한 개념체계를 참조하도록 개정되었으나, 기업회계기준서 제1037호 '총당부채, 우발부채 및 우발자산' 및 해석서 제2121호 '부담금'의 적용범위에 포함되는 부채 및 우발부채에 대해서는 해당 기준서를 적용하도록 예외를 추가하고, 우발자산이 취득일에 인식되지 않는다는 점을 명확히 하였

습니다. 해당 기준서의 개정이 재무제표에 미치는 중요한 영향은 없습니다.

(3) 기업회계기준서 제1016호 '유형자산' 개정 - 의도한 사용 전의 매각금액

기업이 자산을 의도한 방식으로 사용하기 전에 생산된 품목의 판매에서 발생하는 수익을 생산원가와 함께 당기손익으로 인식하도록 요구하며, 유형자산의 취득원가에서 차감하는 것을 금지하고 있습니다. 해당 기준서의 개정이 재무제표에 미치는 중요한 영향은 없습니다.

(4) 기업회계기준서 제1037호 '총당부채, 우발부채 및 우발자산' 개정 - 손실부담계약: 계약이행원가

손실부담계약을 식별할 때 계약이행원가의 범위를 계약 이행을 위한 증분원가와 계약 이행에 직접 관련되는 다른 원가의 배분이라는 점을 명확히 하였습니다. 해당 기준서의 개정이 재무제표에 미치는 중요한 영향은 없습니다.

(5) 한국채택국제회계기준 연차개선 2018-2020

한국채택국제회계기준 연차개선 2018-2020은 2022년 1월 1일 이후 시작하는 회계연도부터 적용되며, 조기적용이 허용됩니다. 해당 기준서의 개정이 재무제표에 미치는 중요한 영향은 없습니다.

- 기업회계기준서 제1101호 '한국채택국제회계기준의 최초 채택' : 최초채택기업인 종속기업
- 기업회계기준서 제1109호 '금융상품' : 금융부채 제거 목적의 10% 테스트 관련 수수료
- 기업회계기준서 제1041호 '농림어업' : 공정가치 측정

2.1.2 회사가 적용하지 않은 제·개정 기준서 및 해석서

제정 또는 공표되었으나 시행일이 도래하지 않아 적용하지 아니한 제·개정 기준서 및 해석서는 다음과 같습니다.

(1) 기업회계기준서 제1001호 '재무제표 표시' 개정 - 부채의 유동/비유동 분류

보고기간말 현재 존재하는 실질적인 권리에 따라 유동 또는 비유동으로 분류되며, 부채의 결제를 연기할 수 있는 권리의 행사가능성이나 경영진의 기대는 고려하지 않습니다. 또한, 부채의 결제에 자기지분상품의 이전도 포함되나, 복합금융상품에서 자기지분상품으로 결제하는 옵션이 지분상품의 정의를 충족하여 부채와 분리하여 인식된경우는 제외됩니다. 동 개정사항은 2023년 1월 1일 이후 시작하는 회계연도부터 적용하며, 조기적용이 허용됩니다. 회사는 동 개정으로 인한 재무제표의 영향을 검토 중에 있습니다.

(2) 기업회계기준서 제1001호 '재무제표 표시' - '회계정책'의 공시

중요한 회계정책을 정의하고 공시하도록 하며, 중요성 개념을 적용하는 방법에 대한 지침을 제공하기 위하여 국제회계기준 실무서 2 '회계정책 공시'를 개정하였습니다.

동 개정 사항은 2023년 1월 1일 이후 최초로 시작하는 회계연도부터 적용되며 조기적용이 허용됩니다. 회사는 동 개정으로 인한 재무제표의 영향을 검토 중에 있습니다.

(3) 기업회계기준서 제1008호 '회계정책, 회계추정의 변경 및 오류' - '회계추정'의 정의

회계추정을 정의하고, 회계정책의 변경과 구별하는 방법을 명확히 하였습니다. 동 개정 사항은 2023년 1월 1일 이후 최초로 시작하는 회계연도부터 적용되며 조기적용이 허용됩니다. 회사는 동 개정으로 인해 재무제표에 중요한 영향은 없을 것으로 예상하고 있습니다.

(4) 기업회계기준서 제1012호 '법인세' - 단일거래에서 생기는 자산과 부채에 대한 이연법인세

자산 또는 부채가 최초로 인식되는 거래의 최초 인식 예외 요건에 거래시점 동일한 가산할 일시적차이와 차감할 일시적차이를 발생시키지 않는 거래라는 요건을 추가하였습니다.

동 개정사항은 2023년 1월 1일 이후 시작하는 회계연도부터 적용하며, 조기적용이 허용됩니다. 회사는 동 개정으로 인해 재무제표에 중요한 영향은 없을 것으로 예상하고 있습니다.

(5) 기업회계기준서 제1117호 '보험계약' 제정

기업회계기준서 제1117호 '보험계약'은 기업회계기준서 제1104호 '보험계약'을 대체합니다. 보험계약에 따른 모든 현금흐름을 추정하고 보고시점의 가정과 위험을 반영한 할인율을 사용하여 보험부채를 측정하고, 매 회계연도별로 계약자에게 제공한 서비스(보험보장)를 반영하여 수익을 발생주의로 인식하도록 합니다. 또한, 보험사건과 관계없이 보험계약자에게 지급하는 투자요소(해약/만기환급금)는 보험수익에서 제외하며, 보험손익과 투자손익을 구분 표시하여 정보이용자가 손익의 원천을 확인할 수 있도록 하였습니다. 동 기준서는 2023년 1월 1일 이후 최초로 시작하는 회계연도부터 적용되며, 기업회계기준서 제1109호 '금융상품'을 적용한 기업은 조기적용이 허용됩니다. 회사는 동 개정으로 인해 재무제표에 중요한 영향은 없을 것으로 예상하고 있습니다.

## 2.2 종속기업투자

회사의 재무제표는 기업회계기준서 제1027호 '별도재무제표'에 따른 별도재무제표입니다. 종속기업, 관계기업 및 공동기업 투자는 직접적인 지분투자에 근거하여 원가로 측정하고 있으며, 다만 한국채택국제회계기준으로의 전환일 시점에는 전환일시점의 과거회계기준에 따른 장부금액을 간주원가로 사용하였습니다. 또한, 종속기업으로부터 수취하는 배당금은 당기손익에 대한 권리가 확정되는 시점에 당기손익으로 인식하고 있습니다.

## 2.3 외화환산

### (1) 기능통화와 표시통화

회사는 재무제표에 포함되는 항목들을 영업활동이 이루어지는 주된 경제환경에서의 통화("기능통화")를 적용하여 측정하고 있습니다. 회사의 기능통화는 대한민국 원화이며, 재무제표는 대한민국 원화로 표시되어 있습니다.

### (2) 외화거래와 보고기간말의 환산

외화거래는 거래일의 환율 또는 재측정되는 항목인 경우 평가일의 환율을 적용한 기능통화로 인식되고, 외화거래의 결제나 화폐성 외화 자산·부채의 환산에서 발생하는 외환차이는 당기손익으로 인식됩니다.

비화폐성 금융자산·부채로부터 발생하는 외환차이는 공정가치 변동손익의 일부로 보아

당기손익-공정가치측정지분상품으로부터 발생하는 외환차이는 당기손익으로, 기타포괄손익-공정가치측정지분상품의 외환차이는 기타포괄손익에 포함하여 인식됩니다.

## 2.4 금융자산

### (1) 분류

회사는 다음의 측정 범주로 금융자산을 분류합니다.

- 당기손익-공정가치 측정 금융자산
- 기타포괄손익-공정가치 측정 금융자산
- 상각후원가 측정 금융자산

금융자산은 금융자산의 관리를 위한 사업모형과 금융자산의 계약상 현금흐름 특성에 근거하여 분류합니다.

공정가치로 측정하는 금융자산의 손익은 당기손익 또는 기타포괄손익으로 인식합니다. 채무상품에 대한 투자는 해당 자산을 보유하는 사업모형에 따라 당기손익 또는 기타포괄손익으로 인식합니다. 회사는 금융자산을 관리하는 사업모형을 변경하는 경우에만 채무상품을 재분류합니다.

단기매매항목이 아닌 지분상품에 대한 투자는 최초 인식시점에 후속적인 공정가치 변동을 기타포괄손익으로 표시할 것을 지정하는 취소불가능한 선택을 할 수 있습니다. 지정되지 않은 지분상품에 대한 투자의 공정가치 변동은 당기손익으로 인식합니다.

### (2) 측정

회사는 최초 인식시점에 금융자산을 공정가치로 측정하며, 당기손익-공정가치 측정 금융자산이 아닌 경우에 해당 금융자산의 취득이나 해당 금융부채의 발행과 직접 관련되는 거래원가는 공정가치에 가산합니다. 당기손익-공정가치 측정 금융자산의 거래원가는 당기손익으로 비용처리합니다.

내재파생상품을 포함하는 복합계약은 계약상 현금흐름이 원금과 이자로만 구성되어 있는

지를 결정할 때 해당 복합계약 전체를 고려합니다.

## ① 채무상품

금융자산의 후속적인 측정은 금융자산의 계약상 현금흐름 특성과 그 금융자산을 관리하는 사업모형에 근거합니다. 회사는 채무상품을 다음의 세 범주로 분류합니다.

### (가) 상각후원가

계약상 현금흐름을 수취하기 위해 보유하는 것이 목적인 사업모형 하에서 금융자산을 보유하고, 계약상 현금흐름이 원리금만으로 구성되어 있는 자산은 상각후원가로 측정합니다. 상각후원가로 측정하는 금융자산으로서 위험회피관계의 적용 대상이 아닌 금융자산의 손익은 해당 금융자산을 제거하거나 손상할 때 당기손익으로 인식합니다. 유효이자율법에 따라 인식하는 금융자산의 이자수익은 '금융수익'에 포함됩니다.

### (나) 기타포괄손익-공정가치 측정 금융자산

계약상 현금흐름의 수취와 금융자산의 매도 둘 다를 통해 목적을 이루는 사업모형 하에서 금융자산을 보유하고, 계약상 현금흐름이 원리금만으로 구성되어 있는 금융자산은 기타포괄손익-공정가치로 측정합니다. 손상차손(환입)과 이자수익 및 외환손익을 제외하고는, 기타포괄손익-공정가치로 측정하는 금융자산의 손익은 기타포괄손익으로 인식합니다. 금융자산을 제거할 때에는 인식한 기타포괄손익누계액을 자본에서 당기손익으로 재분류합니다. 유효이자율법에 따라 인식하는 금융자산의 이자수익은 '금융수익'에 포함됩니다. 외환손익은 '기타수익 또는 기타비용'으로 표시하고 손상차손은 '기타비용'으로 표시합니다.

### (다) 당기손익-공정가치 측정 금융자산

상각후원가 측정이나 기타포괄손익-공정가치 측정 금융자산이 아닌 채무상품은 당기손익-공정가치로 측정됩니다. 위험회피관계가 적용되지 않는 당기손익-공정가치 측정 채무상품의 손익은 당기손익으로 인식하고 발생한 기간에 손익계산서에 '기타수익 또는 기타비용'으로 표시합니다.

## ② 지분상품

회사는 모든 지분상품에 대한 투자를 후속적으로 공정가치로 측정합니다. 공정가치 변동

을 기타포괄손익으로 표시할 것을 선택한 지분상품에 대해 기타포괄손익으로 인식한 금액은 해당 지분상품을 제거할 때에도 당기손익으로 재분류하지 않습니다. 이러한 지분상품에 대한 배당수익은 회사가 배당을 받을 권리가 확정된 때 '금융수익'으로 당기손익으로 인식합니다.

당기손익-공정가치로 측정하는 금융자산의 공정가치 변동은 손익계산서에 '기타수익 또는 기타비용'으로 표시합니다. 기타포괄손익-공정가치로 측정하는 지분상품에대한 손상차손(환입)은 별도로 구분하여 인식하지 않습니다.

### (3) 손상

회사는 미래전망정보에 근거하여 상각후원가로 측정하거나 기타포괄손익-공정가치로 측정하는 채무상품에 대한 기대신용손실을 평가합니다. 손상 방식은 신용위험의 유의적인 증가 여부에 따라 결정됩니다. 단, 매출채권에 대해 회사는 채권의 최초 인식시점부터 전체기간 기대신용손실을 인식하는 간편법을 적용합니다.

### (4) 제거

회사는 금융자산을 양도한 경우라도 채무자의 채무불이행시의 소구권 등으로 양도한 금융자산의 소유에 따른 위험과 보상의 대부분을 회사가 보유하는 경우에는 이를 제거하지 않고 그 양도자산 전체를 계속하여 인식하되, 수취한 대가를 금융부채로 인식하고 있습니다. 해당 금융부채는 재무상태표에 "차입금"으로 분류됩니다.

### (5) 금융상품의 상계

금융자산과 부채는 인식한 자산과 부채에 대해 법적으로 집행가능한 상계권리를 현재 보유하고 있고, 순액으로 결제하거나 자산을 실현하는 동시에 부채를 결제할 의도를 가지고 있을 때 상계하여 재무상태표에 순액으로 표시합니다. 법적으로 집행가능한 상계권리는 미래사건에 좌우되지 않으며, 정상적인 사업과정의 경우와 채무불이행의 경우 및 지급불능이나 파산의 경우에도 집행가능한 것을 의미합니다

## 2.5 파생상품

파생상품은 파생상품 계약 체결 시점에 공정가치로 최초 인식되며 이후 공정가치로 재측정됩니다. 위험회피회계의 적용 요건을 충족하지 않는 파생상품의 공정가치변동은 거래의 성격에 따라 '기타수익(비용)'으로 손익계산서에 인식됩니다.

## 2.6 유형자산

유형자산은 역사적원가에서 감가상각누계액과 손상차손누계액을 차감하여 표시됩니다. 역사적원가는 자산의 취득에 직접적으로 관련된 지출을 포함합니다.

유형자산은 취득원가에서 잔존가치를 제외하고, 다음의 추정 경제적 내용연수에 걸쳐 정액법으로 상각됩니다.

과 목	추정 내용연수
구 축 물	30년
시 설 물	30년
차량운반구	5년
비 품	4년

유형자산의 감가상각방법과 잔존가치 및 경제적 내용연수는 매 회계연도 말에 재검토되고 필요한 경우 추정의 변경으로 회계처리 됩니다.

## 2.7 무형자산

영업권은 원가에서 손상차손누계액을 차감한 금액으로 표시되고 있습니다.

영업권을 제외한 무형자산은 역사적 원가로 최초 인식되고, 원가에서 상각누계액과 손상차손누계액을 차감한 금액으로 표시됩니다.

한정된 내용연수를 가지는 다음의 무형자산은 추정내용연수 동안 정액법으로 상각됩니다.

과 목	추정 내용연수
소프트웨어	5년



## 2.8 투자부동산

임대수익이나 투자차익을 목적으로 보유하고 있는 부동산은 투자부동산으로 분류됩니다. 투자부동산은 최초 인식시점에 원가로 측정되며, 최초 인식 후에는 원가에서 감가상각누계액과 손상차손누계액을 차감한 금액으로 표시됩니다. 투자부동산 중 토지를 제외한 투자부동산은 추정 경제적 내용연수 40년동안 정액법으로 상각됩니다.

## 2.9 리스

### (1) 리스제공자

회사가 리스제공자인 경우 운용리스에서 생기는 리스수익은 리스기간에 걸쳐 정액기준으로 인식합니다. 운용리스 체결 과정에서 부담하는 리스개설직접원가를 기초자산의 장부금액에 더하고 리스료 수익과 같은 기준으로 리스기간에 걸쳐 비용으로 인식합니다. 각 리스된 자산은 재무상태표에서 그 특성에 기초하여 표시하였습니다. 회사는 새 리스기준서의 적용에 따라 리스제공자로서 보유하는 자산에 대한 회계처리를 조정할 필요가 없었습니다.

### (2) 리스이용자

회사는 사무실을 리스하고 있습니다. 리스계약은 일반적으로 2~5년의 고정기간으로 체결되지만 아래 (3)에서 설명하는 연장선택권이 있을 수 있습니다.

계약에는 리스요소와 비리스요소가 모두 포함될 수 있습니다. 회사는 상대적 개별 가격에 기초하여 계약 대가를 리스요소와 비리스요소에 배분하였습니다. 그러나 회사가 리스이용자인 부동산 리스의 경우 리스요소와 비리스요소를 분리하지 않고 하나의 리스요소로 회계처리하는 실무적 간편법을 적용하였습니다.

리스조건은 개별적으로 협상되며 다양한 계약조건을 포함합니다. 리스계약에 따라 부과되는 다른 제약은 없지만 리스자산을 차입금의 담보로 제공할 수는 없습니다.

회사는 계약이 집행가능한 기간 내에서 해지불능기간에 리스이용자가 연장선택권을 행사

할 것이 상당히 확실한 경우의 그 대상기간과 종료선택권을 행사하지 않을 것이 상당히 확실한 경우의 그 대상기간을 포함하여 리스기간을 산정합니다. 회사는 리스이용자와 리스제공자가 각각 다른 당사자의 동의 없이 종료할 수 있는 권리가 있는 경우 계약을 종료할 때 부담할 경제적 불이익을 고려하여 집행가능한 기간을 산정합니다.

리스에서 생기는 자산과 부채는 최초에 현재가치기준으로 측정합니다. 리스부채는 다음 리스료의 순현재가치를 포함합니다.

- 받을 리스 인센티브를 차감한 고정리스료(실질적인 고정리스료 포함)
- 개시일 현재 지수나 요율을 사용하여 최초 측정한, 지수나 요율(이율)에 따라 달라지는 변동리스료
- 잔존가치보증에 따라 회사(리스이용자)가 지급할 것으로 예상되는 금액
- 회사(리스이용자)가 매수선택권을 행사할 것이 상당히 확실한 경우에 그 매수선택권의 행사가격
- 리스기간이 회사(리스이용자)의 종료선택권 행사를 반영하는 경우에 그 리스를 종료하기 위하여 부담하는 금액

리스의 내재이자율을 쉽게 산정할 수 있는 경우 그 이자율로 리스료를 할인합니다. 내재이자율을 쉽게 산정할 수 없는 경우에는 리스이용자가 비슷한 경제적 환경에서 비슷한 기간에 걸쳐 비슷한 담보로 사용권자산과 가치가 비슷한 자산을 획득하는 데 필요한 자금을 차입한다면 지급해야 할 이자율인 리스이용자의 증분차입이자율을 사용합니다.

회사는 증분차입이자율을 다음과 같이 산정합니다.

- 회사의 신용도를 고려한 공모부사채이자율에 리스기간을 반영

회사는 지수나 요율에 따라 달라지는 변동리스료의 경우 지수나 요율이 유효할 때까지 리스부채에 포함하지 않는 변동리스료의 잠재적 미래 증가 위험에 노출되어 있습니다. 지수나 요율에 따라 달라지는 리스료의 조정액이 유효한 시점에서 리스부채를 재평가하고 사용권자산을 조정합니다.

각 리스료는 리스부채의 상황과 금융원가로 배분합니다. 금융원가는 각 기간의 리스부채 잔액에 대하여 일정한 기간 이자율이 산출되도록 계산된 금액을 리스기간에 걸쳐 당기손익으로 인식합니다.

사용권자산은 다음 항목들로 구성된 원가로 측정합니다.

- 리스부채의 최초 측정금액

사용권자산은 리스개시일부터 사용권자산의 내용연수 종료일과 리스기간 종료일 중 이른 날까지의 기간동안 감가상각합니다. 회사가 매수선택권을 행사할 것이 상당히 확실한(reasonably certain) 경우 사용권자산은 기초자산의 내용연수에 걸쳐 감가상각합니다.

단기리스는 매수선택권 없이 리스기간이 12개월 이하인 리스이며, 소액리스자산은 IT기기로 구성되어 있습니다.

### (3) 연장선택권 및 종료선택권

회사 전체에 걸쳐 부동산 리스계약에 연장선택권 및 종료선택권을 포함하고 있습니다. 이러한 조건들은 계약 관리 측면에서 운영상의 유연성을 극대화하기 위해 사용됩니다. 보유하고 있는 대부분의 연장선택권 및 종료선택권은 해당 리스제공자가 아니라 회사가 행사할 수 있습니다.

## 2.10 비금융자산의 손상

내용연수가 비한정인 무형자산에 대하여는 매년, 상각대상 자산에 대하여는 자산손상을 시사하는 징후가 있을 때 손상검사를 수행하고 있습니다. 손상차손은 회수가능액(사용가치 또는 처분부대원가를 차감한 공정가치 중 높은 금액)을 초과하는 장부금액만큼 인식되고 영업권 이외의 비금융자산에 대한 손상차손은 매 보고기간말에 환입가능성이 검토됩니다.

## 2.11 금융부채

### (1) 분류 및 측정

회사의 당기손익-공정가치측정금융부채는 단기매매목적의 금융상품입니다. 주로 단기간 내에 재매입할 목적으로 부담하는 금융부채는 단기매매금융부채로 분류됩니다. 또한, 위험

회피회계의 대상이 아닌 파생상품이나 내재파생상품을 포함한 금융상품으로부터 분리된 파생상품도 단기매매금융부채로 분류됩니다.

당기손익-공정가치측정금융부채, 금융보증계약, 금융자산의 양도가 제거조건을 충족하지 못하는 경우에 발생하는 금융부채를 제외한 모든 비파생금융부채를 상각후원가로 측정하는 금융부채로 분류되고 있으며, 재무상태표 상 "차입금" 및 "기타지급부채" 등으로 표시됩니다.

## (2) 제거

금융부채는 계약상 의무가 이행, 취소 또는 만료되어 소멸되거나 기존 금융부채의 조건이 실질적으로 변경된 경우에 재무상태표에서 제거됩니다.

## 2.12 금융보증계약

회사가 제공한 금융보증계약은 최초 인식시 공정가치로 측정되며, 후속적으로는 다음 중 큰 금액으로 측정하여 "기타금융부채"로 인식됩니다.

- (1) 금융상품의 손상규정에 따라 산정한 손실총당금
- (2) 최초인식금액에서 기업회계기준서 제1115호에 따라 인식한 이익누계액을 차감한 금액

## 2.13 총당부채

총당부채는 의무를 이행하기 위하여 예상되는 지출액의 현재가치로 측정되며, 시간경과로 인한 총당부채의 증가는 이자비용으로 인식됩니다.

## 2.14 당기법인세 및 이연법인세

법인세비용은 당기법인세와 이연법인세로 구성됩니다. 법인세는 기타포괄손익이나 자본에 직접 인식된 항목과 관련된 금액은 해당 항목에서 직접 인식하며, 이를 제외하고는 당기손익으로 인식됩니다.

법인세비용은 보고기간말 현재 제정됐거나 실질적으로 제정된 세법을 기준으로 측정됩니다.

경영진은 적용 가능한 세법 규정이 해석에 따라 달라질 수 있는 상황에 대하여 회사가 세무신고 시 적용한 세무정책에 대하여 주기적으로 평가하고 있습니다. 회사는 세무당국에 납부할 것으로 예상되는 금액에 기초하여 당기법인세비용을 인식합니다.

이연법인세는 자산과 부채의 장부금액과 세무기준액의 차이로 발생하는 일시적 차이에 대하여 장부금액을 회수하거나 결제할 때의 예상 법인세효과로 인식됩니다. 다만, 사업결합 이외의 거래에서 자산·부채를 최초로 인식할 때 발생하는 이연법인세자산과 부채는 그 거래가 회계이익이나 과세소득에 영향을 미치지 않는다면 인식되지 않습니다.

이연법인세자산은 차감할 일시적 차이가 사용될 수 있는 미래 과세소득의 발생가능성이 높은 경우에 인식됩니다.

종속기업, 관계기업 및 공동기업 투자지분과 관련된 가산할 일시적 차이에 대해 소멸시점을 통제할 수 있는 경우, 그리고 예측가능한 미래에 일시적 차이가 소멸하지 않을 가능성이 높은 경우를 제외하고 이연법인세부채를 인식하고 있습니다. 또한 이러한 자산으로부터 발생하는 차감할 일시적 차이에 대하여 일시적 차이가 예측가능한 미래에 소멸할 가능성이 높고 일시적 차이가 사용될 수 있는 과세소득이 발생할 가능성이 높은 경우에만 이연법인세자산을 인식하고 있습니다.

이연법인세자산과 부채는 법적으로 당기법인세자산과 당기법인세부채를 상계할 수 있는 권리를 회사가 보유하고 있고, 이연법인세 자산과 부채가 동일한 과세당국에 의해서 부과되는 법인세와 관련된 경우에 상계합니다. 당기법인세 자산과 부채는 법적으로 상계할 수 있는 권리를 회사가 보유하고 있고, 순액으로 결제할 의도가 있거나 자산을 실현하는 동시에 부채를 결제하려는 의도가 있는 경우에 상계합니다.

## 2.15 종업원급여

회사는 확정급여제도를 운영하고 있습니다.

확정급여제도는 확정기여제도를 제외한 모든 퇴직연금제도입니다. 일반적으로 확정급여

제도는 연령, 근속연수나 급여수준 등의 요소에 의하여 종업원이 퇴직할 때 지급받을 퇴직 연금급여의 금액이 확정됩니다. 확정급여제도와 관련하여 재무상태표에 계상된 부채는 보고기간말 현재 확정급여채무의 현재가치에서 사외적립자산의 공정가치를 차감한 금액입니다. 확정급여채무는 매년 독립된 보험계리인에 의해 예측단위적립방식에 따라 산정되며, 확정급여채무의 현재가치는 그 지급시점과 만기가 유사한 우량회사채의 이자율로 기대 미래현금유출액을 할인하여 산정됩니다. 한편, 순확정급여부채와 관련한 재측정요소는 기타포괄손익으로 인식됩니다.

제도개정, 축소 또는 정산이 발생하는 경우, 과거근무원가 또는 정산으로 인한 손익은 당기손익으로 인식됩니다.

## 2.16 수익인식

수익금액을 신뢰성 있게 측정할 수 있고, 미래의 경제적 효익이 기업에 유입될 가능성이 높으며, 다음에서 설명하고 있는 회사의 활동별 특정 요건을 충족하는 경우에 수익을 인식하고 있습니다.

### (1) 경영자문수수료

경영자문수수료는 계약의 실질에 따라 발생기준에 의하여 인식하고 있습니다.

### (2) 이자수익

이자수익은 시간의 경과에 따라 유효이자율법에 의하여 인식됩니다. 채권 손상이 발생하는 경우 채권금액의 장부금액은 회수가능액까지 감액되며, 시간의 경과에 따라 증가하는 부분은 이자수익으로 인식됩니다. 한편, 손상채권에 대한 이자수익은 최초 유효이자율에 의하여 인식됩니다.

### (3) 배당금 수익

배당수익은 배당금을 받을 권리가 확정되는 시점에 인식됩니다.

### (4) 영업부문별 수익

회사는 기업회계기준서 제1108호에 따라 영업부문과 관련된 공시사항을 연결재무제표에 공시하고 있으며, 동 재무제표에는 별도로 공시하지 않았습니다.

### 2.17 재무제표 승인

회사의 재무제표는 2023년 3월 8일자로 이사회에서 승인되었으며, 정기주주총회에 수정 승인 될 수 있습니다.

### 3. 중요한 회계추정 및 가정

회사는 미래에 대하여 추정 및 가정을 하고 있습니다. 추정 및 가정은 지속적으로 평가되며, 과거 경험과 현재의 상황에서 합리적으로 예측가능한 미래의 사건과 같은 다른 요소들을 고려하여 이루어집니다. 이러한 회계추정은 실제 결과와 다를 수도 있습니다.

다음 회계연도에 자산 및 부채 장부금액의 조정에 영향을 미칠 수 있는 경영진 판단과 유의적 위험에 대한 추정 및 가정은 다음과 같습니다. 일부 항목에 대한 유의적인 판단 및 추정에 대한 추가적인 정보는 개별 주석에 포함되어 있습니다.

COVID-19의 확산은 국내외 경제에 중대한 영향을 미치고 있습니다. 이는 생산성 저하와 매출의 감소나 지연, 기존 채권의 회수 등에 부정적인 영향을 미칠 수 있으며 이로 인해 회사의 재무상태와 재무성과에도 부정적인 영향이 발생할 수 있습니다.

재무제표 작성시 사용된 중요한 회계추정 및 가정은 COVID-19에 따른 불확실성의 변동에 따라 조정될 수 있으며, COVID-19로 인하여 회사의 사업, 재무상태 및 경영성과 등에 미칠 궁극적인 영향은 현재 예측할 수 없습니다.

#### 3.1 종속기업투자주식의 손상

당사는 매보고기간말 종속기업투자주식에 대해 손상징후검토를 하고 있습니다. 손상검사는 손상징후가 있다고 판단되는 경우 혹은 투자주식의 금액적 중요성을 고려하여 매년말 실시합니다. 손상검사 시에는 현금창출단위 또는 현금창출단위집단의 장부금액을 회수가능액(사용가치 또는 순공정가치 중 높은 금액)과 비교하고 있습니다. 손상차손은 즉시 비

용으로 인식되며, 후속적으로 회수가능액이 증가하는 만큼 환입됩니다.

### 3.2 법인세

회사의 과세소득에 대한 법인세는 세법 및 과세당국의 결정을 적용하여 산정되므로 최종 세효과를 산정하는 데에는 불확실성이 존재합니다.(주석 19 참조)

회사는 특정 기간동안 과세소득의 일정 금액을 투자, 임금증가 등에 사용하지 않았을 때 세법에서 정하는 방법에 따라 산정된 법인세를 추가로 부담합니다. 따라서, 해당 기간의 당기법인세와 이연법인세를 측정할 때 이에 따른 세효과를 반영하여야 하고, 이로 인해 회사가 부담할 법인세는 각 연도의 투자, 임금증가 등의 수준에 따라 달라지므로 최종 세효과를 산정하는 데에는 불확실성이 존재합니다.

### 3.3 금융상품의 공정가치

활성시장에서 거래되지 않는 금융상품의 공정가치는 원칙적으로 평가기법을 사용하여 결정됩니다. 회사는 보고기간말 현재 중요한 시장상황에 기초하여 다양한 평가기법의 선택 및 가정에 대한 판단을 하고 있습니다.

### 3.4 금융자산의 손상

금융자산의 손실충당금은 부도위험 및 기대손실을 등에 대한 가정에 기초하여 측정됩니다. 회사는 이러한 가정의 설정 및 손상모델에 사용되는 투입변수의 선정에 있어서 회사의 과거 경험, 현재 시장 상황, 재무보고일 기준의 미래전망정보 등을 고려하여 판단합니다.

### 3.5 순확정급여부채

순확정급여부채의 현재가치는 보험수리적방식에 의해 결정되는 다양한 요소들 특히 할인율의 변동에 영향을 받습니다.(주석 18 참조)

### 3.6 리스

리스기간을 산정할 때에 경영진은 연장선택권을 행사하거나 종료선택권을 행사하지 않을



경제적 유인이 생기게 하는 관련되는 사실 및 상황을 모두 고려합니다. 연장선택권의 대상 기간(또는 종료선택권의 대상 기간)은 리스이용자가 연장선택권을 행사할 것(또는 행사하지 않을 것)이 상당히 확실한 경우에만 리스기간에 포함됩니다.

부동산의 경우 일반적으로 가장 관련된 요소는 다음과 같습니다.

- 종료하기 위해(연장하지 않기 위해) 유의적인 벌과금을 부담해야 한다면 일반적으로 회사가 연장선택권을 행사하는 것이(종료선택권을 행사하지 않는 것이) 상당히 확실합니다.
- 리스개량에 유의적인 잔여 가치가 있을 것으로 예상되는 경우 일반적으로 회사가 연장선택권을 행사하는 것이(종료선택권을 행사하지 않는 것이) 상당히 확실합니다.
- 위 이외의 경우 회사는 과거 리스 지속기간과 원가를 포함한 그 밖의 요소와 리스된 자산을 대체하기 위해 요구되는 사업 중단을 고려합니다.

선택권이 실제로 행사되거나(행사되지 않거나) 회사가 선택권을 행사할(행사하지 않을) 의무를 부담하게 되는 경우에 리스기간을 다시 평가합니다. 리스이용자가 통제할 수 있는 범위에 있고 리스기간을 산정할 때에 영향을 미치는 유의적인 사건이 일어나거나 상황에 유의적인 변화가 있을 때에만 회사는 연장선택권을 행사할 것(또는 행사하지 않을 것)이 상당히 확실한지의 판단을 변경합니다.

#### 4. 재무위험관리

##### 4.1 재무위험관리요소

회사가 노출되어 있는 재무위험 및 이러한 위험이 회사의 미래 성과에 미칠 수 있는 영향은 다음과 같습니다.

위험	노출 위험	측정	관리
시장위험-환율	미래 상거래 기능통화 이외의 표시 통화를 갖는 금융자산 및 금융부채	현금흐름 추정 민감도 분석	통화선도 및 통화옵션
시장위험 - 이자율	변동금리 장기 차입금	민감도 분석	이자율스왑
시장위험 - 주가	지분상품 투자	민감도 분석	포트폴리오 분산
신용위험	현금성자산, 매출채권	연체율 분석	은행예치금 다원화,

위험	노출 위험	측정	관리
	, 파생상품, 채무상품, 계약자산	신용등급	신용한도, L/C 채무상품 투자지침
유동성위험	차입금 및 기타 부채	현금흐름 추정	차입한도 유지

위험관리는 이사회에서 승인한 정책에 따라 재무부서의 주관으로 이루어지고 있습니다. 재무부서는 영업부서들과의 긴밀한 협조하에 재무위험을 식별하고 평가하고 관리합니다. 이사회는 전반적인 위험관리에 대한 원칙과 외환위험, 이자율 위험, 신용 위험, 파생금융상품과 비파생금융상품의 이용 및 유동성을 초과하는 투자와 같은 특정 분야에 관한 정책을 문서화하여 제공하고 있습니다.

#### 4.1.1 시장위험

##### (1) 외환위험

보고기간말 현재 기능통화 이외의 금융상품의 주요 통화별 구성내역은 다음과 같습니다(단위:천원).

구 분	당기말	전기말
현금및현금성자산		
USD	3,735,859	8,789,184
EUR	7,215	7,168
HKD	4,129	3,861
SGD	2,122	1,974
CHF	3,569	-
JPY	29,357,136	49,645,027
합 계	33,110,030	58,447,214
기타수취채권		
USD	3,693,546	7,178
EUR	39,499	-
합 계	3,733,045	7,178

보고기간말 현재 다른 변수가 일정하고 해당통화에 대한 기능통화의 환율이 5% 절상 및 절하인 경우 세전이익에 영향을 미치는 환율효과는 다음과 같습니다(단위:천원).

구분	당기		전기	
	상승시	하락시	상승시	하락시
USD	371,470	(371,470)	439,818	(439,818)
EUR	2,336	(2,336)	358	(358)
HKD	206	(206)	193	(193)
SGD	106	(106)	99	(99)
CHF	178	(178)	-	-
JPY	1,467,857	(1,467,857)	2,482,251	(2,482,251)
합 계	1,842,153	(1,842,153)	2,922,719	(2,922,719)

### (2) 가격위험

회사는 유동성관리 및 영업상의 필요 등으로 지분증권에 투자하고 있습니다. 회사는 이를 위하여 하나 이상의 직접적 또는 간접적 투자수단을 이용하고 있으며 보고기간말 현재 회사의 지분증권투자(종속 및 관계기업투자 및 비상장주식은 제외)의 공정가치는 125,355,609천원(전기말: 94,488,317천원)입니다(주석 7 참조).

보고기간말 현재 시장성 있는 지분증권의 주가가 약 20% 상승 및 하락할 경우 당기와 전기의 기타포괄손익에 미치는 영향은 다음과 같습니다(단위:천원).

구분	당기		전기	
	상승시	하락시	상승시	하락시
기타포괄손익에 미치는 효과				
기타포괄손익 -공정가치금융자산	19,806,186	(19,806,186)	14,740,177	(14,740,177)

### (3) 현금흐름 및 공정가치 이자율위험

회사는 가격변동으로 인한 재무제표 항목(금융자산, 부채)의 가치변동 위험 및 투자, 차입에서 비롯한 이자수익(비용)의 변동위험 등의 이자율 변동위험에 노출되어 있습니다. 이러한 회사의 이자율 변동위험은 변동이자부 채권의 투자와 변동이자부 부채의 차입에서 비롯됩니다.

회사는 2022년 12월 31일 현재 변동이자부 채권 및 채무를 보유하고 있지 않습니다.

#### 4.1.2 신용위험

신용위험은 회사의 통상적인 거래 및 투자활동에서 발생하며 고객 또는 거래상대방이 계약조건상 의무사항을 지키지 못하였을 때 발생합니다. 이러한 신용위험을 관리하기 위하여 회사는 주기적으로 고객과 거래상대방의 재무상태와 과거 경험 및 기타 요소들을 고려하여 재무신용도를 평가하고 있으며 고객과 거래상대방 각각에 대한 신용한도를 설정하고 있습니다.

##### (1) 기타수취채권

회사는 기타수취채권에 대해 전체 기간 기대신용손실을 손실충당금으로 인식하는 간편법을 적용합니다. 기대신용손실을 측정하기 위해 매출채권과 기타수취채권은 신용위험 특성과 연체일을 기준으로 구분하였습니다. 이러한 기대신용손실에는 미래전망정보가 포함됩니다.

보고기간말 현재 기타수취채권의 손실충당금 정보는 다음과 같습니다(단위:천원).

##### <당기말>

구분	정상	3개월 이하	3개월 초과 6개월 이하	6개월 초과	합계
대여금	3,675,170	-	-	-	3,675,170
손실충당금	(1,587,187)	-	-	-	(1,587,187)

##### <전기말>

구분	정상	3개월 이하	3개월 초과 6개월 이하	6개월 초과	합계
대여금	-	-	-	-	-
손실충당금	-	-	-	-	-

당기와 전기 중 기타수취채권의 손실충당금의 변동내역은 아래와 같습니다(단위:천원).

구분	당기	전기
기초금액	-	-
손실충당금설정	1,587,187	-
환입/제각	-	-
기말금액	1,587,187	-

손실충당금 설정 및 차감액은 손익계산서상 기타수익 및 비용(주석 25 참조)에 포함되어 있습니다.

### (2) 상각후원가로 측정하는 기타 금융자산

신용위험은 현금및현금성자산, 각종 예금 그리고 파생금융상품 등과 같은 금융기관과의 거래에서도 발생할 수 있습니다. 이러한 위험을 줄이기 위해, 회사는 신용도가 높은 금융기관들에 대해서만 거래를 하고 있습니다.

보고기간말 현재 상각후원가로 측정하는 기타 금융자산에서 발생한 손실충당금은 없습니다.

### (3) 신용위험 최대노출액

보고기간말 현재 보유한 금융상품과 관련하여 담보물의 가치를 고려하지 않은 회사의 신용위험에 대한 최대노출액은 다음과 같습니다(단위:천원).

구분	당기말			전기말		
	차감전장부가액	손상누계액	기말장부가액 (최대노출금액)	차감전장부가액	손상누계액	기말장부가액 (최대노출금액)
현금및현금성자산(*)	34,966,591	-	34,966,591	60,966,010	-	60,966,010
단기금융상품	15,000,000	-	15,000,000	10,000,000	-	10,000,000
기타수취채권	12,088,690	(1,587,187)	10,501,503	5,074,287	-	5,074,287
보증계약	1,906,360	-	1,906,360	2,060,480	-	2,060,480
합 계	63,961,642	(1,587,187)	62,374,455	78,100,777	-	78,100,777

(\*) 현금및현금성자산은 현금시재액을 제외한 금액임.

#### 4.1.3 유동성위험

유동성위험은 회사의 경영환경 또는 금융시장의 악화로 인해 회사가 부담하고 있는 단기 채무를 적기에 이행하지 못할 위험으로 정의합니다.

회사는 적정 유동성의 유지를 위하여 주기적인 자금수지 예측, 조정을 통해 유동성위험을 관리하고 있습니다.

보고기간말 현재 회사의 유동성 위험 분석내역은 다음과 같습니다(단위:천원).

- 당기말

구 분	3개월 미만	3개월에서 1년 이하	1년 초과	2년 초과	합 계
기타지급채무	3,116,104	2,738,944	-	-	5,855,048
리스부채	85,530	256,590	342,120	1,484,100	2,168,340
보증계약(*)	1,906,360	-	-	-	1,906,360
합 계	5,107,994	2,995,534	342,120	1,484,100	9,929,748

- 전기말

구 분	3개월 미만	3개월에서 1년 이하	1년 초과	2년 초과	합 계
기타지급채무	591,219	3,348,196	-	-	3,939,415
리스부채	114,810	344,430	459,240	2,513,320	3,431,800
보증계약(*)	2,060,480	-	-	-	2,060,480
합 계	2,766,509	3,692,626	459,240	2,513,320	9,431,695

(\*) 금융보증 계약상 현금흐름은 해당 계약이 실행될 수 있는 가장 이른 기간을 기초로 분류함.

4.2 자본위험관리

회사의 자본관리목적은 건전한 자본구조를 유지하는 데 있습니다. 회사는 자본관리지표로 부채비율을 이용하고 있습니다. 이 비율은 총부채를 총자본으로 나누어 산출하고 있으며 총부채 및 총자본은 재무제표의 공시된 숫자로 계산합니다.

보고기간말 현재 회사의 부채비율은 다음과 같습니다(단위:천원).

구 분	당기말	전기말
부채	34,243,265	29,825,051
자본	594,875,092	542,167,656
부채비율	5.76%	5.50%

### 4.3 공정가치 측정

아래 표는 평가기법에 따라 공정가치로 측정되는 금융상품을 분석합니다. 정의된 수준들은 다음과 같습니다.

- 동일한 자산이나 부채에 대한 활성시장의(조정되지 않은) 공시가격(수준 1)
- 직접적으로(예: 가격) 또는 간접적으로(예: 가격에서 도출되어) 관측가능한, 자산이나 부채에 대한 투입변수. 단, 수준 1에 포함된 공시가격은 제외함(수준 2)
- 관측가능한 시장자료에 기초하지 않은, 자산이나 부채에 대한 투입변수(관측가능하지 않은 투입변수) (수준 3)

보고기간말 현재 공정가치로 측정된 금융상품의 공정가치 서열체계에 따른 수준별 공시는 다음과 같습니다(단위:천원).

#### - 당기말

구 분	수준 1	수준 2	수준 3	합 계
자산				
기타포괄손익 -공정가치금융자산	125,355,609	456,613	-	125,812,222
당기손익-공정가치금융자산	-	-	885,571	885,571

#### - 전기말

구 분	수준 1	수준 2	수준 3	합 계
자산				
기타포괄손익 -공정가치금융자산	94,488,317	-	-	94,488,317
당기손익-공정가치금융자산	-	-	1,075,000	1,075,000

보고기간말 현재 회사가 보유중인 금융상품의 공정가치는 장부금액과 유의적인 차이가 없습니다.

#### 4.4 반복적인 공정가치 측정치의 서열체계 수준 간 이동

회사는 공정가치 서열체계의 수준 간 이동을 보고기간 말에 인식합니다.

각 공정가치 서열체계의 수준 간 이동 내역은 다음과 같습니다.

##### (1) 반복적인 측정치의 수준 1과 수준 2간의 이동 내역

당기와 전기 중 수준 1과 수준 2간의 대체는 없습니다.

##### (2) 반복적인 측정치의 수준3의 변동내역

당기 중 반복적인 측정치의 수준3의 변동내역은 다음과 같습니다(단위:천원).

구분	당 기	전 기
	당기손익-공정가치금융자산	당기손익-공정가치금융자산
기초	1,075,000	1,000,000
당기손익	50,828	-
기타포괄손익	-	-
매입금액	-	75,000
매도금액	(240,257)	-
외화환산효과	-	-
기말	885,571	1,075,000
미실현당기손익	-	-

##### (3) 가치평가기법 및 투입변수

보고기간말 현재 회사는 공정가치 서열체계에서 수준2와 수준3으로 분류되는 반복적인 공정가치 측정치, 비반복적인 공정가치 측정치에 대해 다음의 가치평가기법과 투입변수를 사용하고 있습니다(단위:천원).

당기말	공정가치	수준	가치평가기법	투입변수	수준3 투입변수 범위
기타포괄손익-공정가치 금융자산					
지분	456,613	2	시장가치법	N/A	N/A



당기말	공정가치	수준	가치평가기법	투입변수	수준3 투입변수 범위
당기손익-공정가치 금융자산					
펀드상품	885,571	3	순자산가치법	N/A	N/A

전기말	공정가치	수준	가치평가기법	투입변수	수준3 투입변수 범위
당기손익-공정가치 금융자산					
펀드상품	1,075,000	3	취득원가	N/A	N/A

## 5. 범주별 금융상품

(1) 보고기간말 현재 회사의 범주별 금융상품 내역은 다음과 같습니다(단위:천원).

### - 당기말

구 분	상각후원가 측정금융자산	당기손익-공정 가치금융자산	기타포괄손익 공정가치금융 자산	상각후원가 측정금융부채	기타금융부채	합 계
금융자산						
현금및현금성자산	35,002,850	-	-	-	-	35,002,850
단기금융상품	15,000,000	-	-	-	-	15,000,000
당기손익 -공정가치금융자산	-	885,571	-	-	-	885,571
기타포괄손익 -공정가치금융자산	-	-	125,812,222	-	-	125,812,222
기타수취채권	10,501,503	-	-	-	-	10,501,503
합 계	60,504,353	885,571	125,812,222	-	-	187,202,146
금융부채						
기타지급채무	-	-	-	5,855,048	-	5,855,048
리스부채	-	-	-	-	1,867,226	1,867,226
합 계	-	-	-	5,855,048	1,867,226	7,722,274

### - 전기말

구 분	상각후원가 측정금융자산	당기손익-공정 가치금융자산	기타포괄손익 공정가치금융 자산	상각후원가 측정금융부채	기타금융부채	합 계
금융자산						
현금및현금성자산	60,999,097	-	-	-	-	60,999,097
단기금융상품	10,000,000	-	-	-	-	10,000,000
당기손익 -공정가치금융자산	-	1,075,000	-	-	-	1,075,000

구 분	상각후원가 측정금융자산	당기손익-공정 가치금융자산	기타포괄손익 공정가치금융 자산	상각후원가 측정금융부채	기타금융부채	합 계
기타포괄손익 -공정가치금융자산	-	-	94,488,317	-	-	94,488,317
기타수취채권	5,074,287	-	-	-	-	5,074,287
합 계	76,073,384	1,075,000	94,488,317	-	-	171,636,701
금융부채						
기타지급채무	-	-	-	3,939,415	-	3,939,415
리스부채	-	-	-	-	2,880,689	2,880,689
합 계	-	-	-	3,939,415	2,880,689	6,820,104

(2) 당기와 전기 중 회사의 범주별 금융상품의 손익은 다음과 같습니다(단위:천원).

구 분	당기	전기
당기손익-공정가치 금융자산		
평가손익	50,828	-
거래손익	972	-
기타포괄손익-공정가치 금융자산		
평가손익(기타포괄손익)	28,823,899	(4,380,723)
배당금수익	1,162,847	1,058,019
상각후원가금융자산		
이자수익	536,382	177,826
외화관련손익	(2,371,650)	133,935
기타의 대손상각비(환입)	1,587,187	-
상각후원가금융부채		
금융보증부채전입(환입)액	(679,792)	(455,332)
기타금융부채		
이자비용(리스부채)	95,544	142,805

## 6. 현금및현금성자산

보고기간말 현재 현금및현금성자산의 내역은 다음과 같습니다(단위:천원).

구 분	당기말	전기말
현금	36,259	33,087
단기은행예치금	34,966,591	60,966,010
합 계	35,002,850	60,999,097

#### 7. 기타포괄손익-공정가치금융자산

(1) 보고기간말 현재 기타포괄손익-공정가치금융자산의 내역은 다음과 같습니다(단위:천원).

구 분	당기말	전기말
상장주식	125,355,609	94,488,317
비상장주식	456,613	-
합 계	125,812,222	94,488,317

(2) 당기와 전기 중 기타포괄손익-공정가치 금융자산의 변동내역의 다음과 같습니다(단위:천원).

구분	당기	전기
기초	94,488,317	98,869,040
취득	2,500,005	-
처분	-	-
평가이익(손실)	28,823,900	(4,380,723)
기말	125,812,222	94,488,317

(3) 보고기간말 현재 상장주식의 내역은 다음과 같습니다(단위:천원).

회사명	당기말					전기말
	보유주식수	지분율(%)	취득원가	시가	장부가액	장부가액
GOLDWIN INC(*1)	1,377,100주	2.9%	3,540,098	125,355,609	125,355,609	94,488,317

(\*1)GOLDWIN INC.는 일본에 상장되어 있습니다.

#### 8. 당기손익-공정가치금융자산

(1) 보고기간말 현재 당기손익-공정가치금융자산의 내역은 다음과 같습니다(단위:천원).

구 분	당기말			전기말
	취득원가	공정가액	장부가액	장부가액
스파크랩-신한오퍼튜니티 제1호투자조합	834,743	885,571	885,571	1,000,000
유니콘 빌더 신기술투자조합 제1호	-	-	-	75,000
합 계	834,743	885,571	885,571	1,075,000

(2) 당기와 전기 중 당기손익-공정가치 금융자산의 변동내역의 다음과 같습니다(단위:천원).

구분	당기	전기
기초	1,075,000	1,000,000
취득	-	75,000
처분	(240,257)	-
평가이익(손실)	50,828	-
기말	885,571	1,075,000

## 9. 기타수취채권

(1) 보고기간말 현재 기타수취채권의 장부금액과 손실충당금은 다음과 같습니다(단위:천원).

구 분	당기말			전기말		
	채권액	손실충당금	장부가액	채권액	손실충당금	장부가액
유동						
미수금	7,272,245	-	7,272,245	3,984,173	-	3,984,173
미수수익	197,624	-	197,624	46,882	-	46,882
단기대여금	1,140,570	(492,575)	647,995	-	-	-
소계	8,610,438	(492,575)	8,117,863	4,031,055	-	4,031,055
비유동						
임차보증금	943,652	-	943,652	1,043,232	-	1,043,232
장기대여금	2,534,600	(1,094,612)	1,439,988	-	-	-
소계	3,478,252	(1,094,612)	2,383,640	1,043,232	-	1,043,232
합계	12,088,690	(1,587,187)	10,501,503	5,074,287	-	5,074,287

(2) 기타수취채권의 손상 및 회사의 신용위험 관련 사항은 주석 4.1.2를 참고하시기 바랍니다.

니다.

10. 기타유동자산

보고기간말 현재 기타유동자산의 내역은 다음과 같습니다(단위:천원).

구 분	당기말	전기말
선급금	220	27,538
선급비용	16,262	36,302
합 계	16,482	63,840

11. 종속기업투자주식

(1) 보고기간말 현재 종속기업 투자내역은 다음과 같습니다(단위:천원).

구 분	소재국가	결산월	당기말		전기말	
			지분율(%)	장부금액	지분율(%)	장부금액
(주)영원무역	대한민국	12월	50.52%	210,554,593	50.52%	210,554,593
(주)영원아웃도어	대한민국	12월	59.30%	160,959,881	59.30%	160,959,881
KEPZ(*)	방글라데시	12월	100.00%	-	100.00%	-
Qweto GmbH	스위스	12월	51.42%	498,189	51.42%	498,189
POIRE BLANC INTERNATIONAL AG	스위스	12월	100.00%	-	100.00%	-
(주)스캇노스아시아	대한민국	12월	60.00%	-	60.00%	-
YOH USA LLC.	미국	12월	100.00%	7,056,100	100.00%	7,056,100
YOH CVC PTE. LTD.	싱가포르	12월	100.00%	1,212,700	-	-
YOH CVC Fund 1 Limited Partnership(*2)	싱가포르	12월	47.06%	40,000,000	-	-
합 계				420,281,463		379,068,763

(\*) KOREAN EPZ(KEPZ) CORPORATION(BD) LIMITED.

(\*2) 50%미만이지만 종속회사가 지분율을 52.94%를 소유하고 있으므로 종속기업투자주식으로 분류하였습니다.

(2) 당기와 전기 중 종속기업투자주식의 변동내역은 다음과 같습니다(단위:천원).

구 분	당 기	전 기
기초 장부금액	379,068,763	372,012,663
취득	41,212,700	7,056,100
손상차손	-	-
보고기간말 장부금액	420,281,463	379,068,763

## 12. 유형자산

(1) 당기와 전기 중 유형자산의 변동내역은 다음과 같습니다(단위:천원).

- 당기

구 분	구축물	차량운반구	비품	시설물	합 계
기초 순장부금액	418,396	56,487	331,815	39,694	846,392
취득	-	146,250	6,430	-	152,680
처분/대체	-	-	-	-	-
감가상각비	(26,682)	(42,413)	(25,451)	(1,582)	(96,128)
기말 순장부금액	391,714	160,324	312,794	38,112	902,944
취득원가	784,760	247,815	911,848	49,305	1,993,728
감가상각누계액	(393,046)	(87,491)	(599,054)	(11,193)	(1,090,785)
순장부금액	391,714	160,324	312,794	38,112	902,944

- 전기

구 분	구축물	차량운반구	비품	시설물	합 계
기초 순장부금액	445,078	22,155	257,580	41,277	766,090
취득	-	46,179	109,950	-	156,129
처분/대체	-	-	-	-	-
감가상각비	(26,682)	(11,847)	(35,715)	(1,583)	(75,827)
기말 순장부금액	418,396	56,487	331,815	39,694	846,392
취득원가	784,760	101,566	905,418	49,305	1,841,049
감가상각누계액	(366,364)	(45,079)	(573,603)	(9,611)	(994,657)
순장부금액	418,396	56,487	331,815	39,694	846,392

(2) 감가상각비는 전액 판매비와관리비에 포함되어 있습니다.

### 13. 리스

리스이용자인 경우의 리스에 대한 정보는 다음과 같습니다.

#### (1) 재무상태표에 인식된 금액

리스와 관련해 재무상태표에 인식된 금액은 다음과 같습니다(단위:천원)

구 분	당기말	당기초
사용권자산		
건물	1,799,446	2,794,663
합 계	1,799,446	2,794,663

구 분	당기말	당기초
리스부채		
유동리스	342,120	459,240
(현재가치할인차금)	(83,514)	(130,363)
비유동리스	1,826,220	2,972,560
(현재가치할인차금)	(217,600)	(420,748)
합 계	1,867,226	2,880,689

#### (2) 손익계산서에 인식된 금액

리스와 관련해서 손익계산서에 인식된 금액은 다음과 같습니다(단위:천원)

구 분	당 기	전 기
사용권자산의 감가상각비		
부동산	283,916	365,684
합 계	283,916	365,684

구 분	당 기	전 기
리스부채에 대한 이자비용 (금융원가에 포함)	95,544	142,805

당기 중 리스의 총 현금유출은 342,120천원(전기:450,338천원)입니다.

#### 14. 무형자산

(1) 당기중 무형자산의 주요 변동은 다음과 같습니다(단위:천원)

- 당기

구 분	소프트웨어(*)
기초 순장부금액	89,940
취득(*)	2,353,050
처분/대체	-
감가상각비	(25,196)
기말 순장부금액	2,417,794
취득원가	2,476,058
감가상각누계액	(58,264)
기말 순장부금액	2,417,794

(\*) 기말 현재 취득 중인 자산 2,347,100천원이 포함되어 있습니다.

- 전기

구 분	소프트웨어
기초 순장부금액	89,512
취득	23,550
처분/대체	-
감가상각비	(23,122)
기말 순장부금액	89,940
취득원가	123,008



구 분	소프트웨어
감가상각누계액	(33,068)
기말 순장부금액	89,940

(2) 무형자산상각비는 판매비와관리비에 포함되어 있습니다.

## 15. 투자부동산

(1) 당기와 전기 중 투자부동산의 변동내역은 다음과 같습니다(단위:천원).

- 당기

구 분	토지	건물	합 계
기초 순장부금액	7,473,465	9,439,617	16,913,082
취득	128,213	12,082	140,295
처분/대체	-	-	-
감가상각비	-	(555,294)	(555,294)
기말 순장부금액	7,601,678	8,896,405	16,498,083
취득원가	7,601,678	16,653,068	24,254,746
감가상각누계액	-	(7,756,663)	(7,756,663)
순장부금액	7,601,678	8,896,405	16,498,083

- 전기

구 분	토지	건물	합 계
기초 순장부금액	7,473,465	9,994,610	17,468,075
취득	-	-	-
처분/대체	-	-	-
감가상각비	-	(554,993)	(554,993)
기말 순장부금액	7,473,465	9,439,617	16,913,082
취득원가	7,473,465	16,640,985	24,114,450
감가상각누계액	-	(7,201,368)	(7,201,368)
순장부금액	7,473,465	9,439,617	16,913,082

(2) 당기말 현재 투자부동산의 공정가치는 43,358,491천원(전기:40,187,967천원)입니다.

(3) 당기 중 투자부동산에서 발생한 임대수익은 2,176,160천원(전기:2,117,160천원)입니다.

(4) 감가상각비는 전액 판매비와관리비에 포함되어 있습니다.

#### 16. 기타지급채무

보고기간말 현재 기타지급채무의 내역은 다음과 같습니다(단위:천원).

구 분	당기말	전기말
유동항목		
미지급금	2,647,164	182,643
미지급비용	468,940	408,576
임대보증금	1,976,400	1,905,860
금융보증부채	762,544	1,442,336
합 계	5,855,048	3,939,415

#### 17. 기타유동부채

보고기간말 현재 기타유동부채의 내역은 다음과 같습니다(단위:천원).

구 분	당기말	전기말
예수금	608,011	295,571

#### 18. 순확정급여부채

(1) 보고기간말 현재 순확정급여부채의 산정내역은 다음과 같습니다(단위:천원).

구 분	당기말	전기말
확정급여채무의 현재가치	6,274,468	5,930,317
사외적립자산의 공정가치	(6,207,485)	(6,509,642)
순확정급여부채(자산)(*)	66,983	(579,325)

(\*) 확정급여채무금액을 초과하여 적립한 사외적립자산 579,325천원(전기)은 비유동자산

퇴직연금운용자산에 포함되어 있습니다.

(2) 당기와 전기 중 확정급여채무의 변동내역은 다음과 같습니다(단위:천원).

구 분	당 기	전 기
기초금액	5,930,317	4,982,781
당기근무원가	535,247	339,168
이자비용	176,656	119,931
재측정요소:		
- 재무적가정의 변동으로 인한 보험수리적손익	383,027	(286,752)
- 경험적조정으로 인한 보험수리적손익	1,252,445	1,166,319
제도에서의 지급 :		
- 급여의 지급	(2,143,410)	(483,382)
관계기업 전출액	(18,158)	(52,334)
관계기업 전입액	158,344	144,586
보고기간말 금액	6,274,468	5,930,317

(3) 당기와 전기 중 사외적립자산의 변동내역은 다음과 같습니다(단위:천원).

구 분	당 기	전 기
기초금액	6,509,642	4,829,784
이자수익	180,950	101,447
재측정요소:		
- 사외적립자산의 수익 (이자수익에 포함된 금액 제외)	(81,314)	(21,499)
기여금:		
- 사용자	1,601,003	2,000,000
제도에서의 지급 :		
- 급여의 지급	(2,094,989)	(540,334)
관계기업 전출액	(66,151)	(4,342)
관계기업 전입액	158,344	144,586

구 분	당 기	전 기
보고기간말 금액	6,207,485	6,509,642

(4) 보고기간말 현재 보험수리적평가를 위하여 적용된 주요 가정은 다음과 같습니다.

구 분	당기말	전기말
할인율	5.86%	3.32%
미래임금상승률	7.20%/4.04%	3.30%

(5) 보고기간말 현재 사외적립자산의 구성내역은 다음과 같습니다(단위:천원).

구 분	당기말	전기말
유동성자산	11,173	52,077
유가증권	5,506,039	6,295,475
대출자산	175,051	-
기타자산	515,221	162,090
합 계	6,207,485	6,509,642

(6) 주요 가정의 변동에 따른 당기 확정급여채무의 민감도 분석은 다음과 같습니다(단위:천원).

구 분	확정급여채무에 대한 영향		
	가정의 변동	가정의 증가	가정의 감소
할인율	1%	(504,547)	582,103
임금상승률	1%	571,487	(505,456)

(7) 미래현금흐름에 대한 확정급여제도의 영향

회사는 기금의 적립수준을 매년 검토하고, 기금에 결손이 발생하는 경우 이를 보전하는 정책을 보유하고 있습니다.

당기말 현재 할인되지 않은 연금 급여지급액의 주요 만기분석은 아래와 같습니다(단위:천원).

구 분	1년미만	1년~2년미만	2~5년미만	5년이상
급여지급액	370,323	519,511	1,925,475	3,593,060

확정급여채무의 가중평균만기는 8.66년입니다.

## 19. 법인세비용 및 이연법인세

(1) 당기 및 전기 중에 발생한 법인세비용의 구성내용은 다음과 같습니다(단위:천원).

구 분	당 기	전 기
당기손익에 대한 당기법인세	168,611	382,194
전기법인세 조정사항	(97,665)	(259,732)
일시적차이로 인한 이연법인세 변동액	3,158,516	(865,380)
기타포괄손익에 직접 반영된 법인세	(4,765,844)	1,161,994
법인세비용(수익)	(1,536,382)	419,076

(2) 당기와 전기 중 법인세비용차감전순이익에 대한 법인세비용과 평균세율을 사용하여 이론적으로 계산된 금액과의 차이는 다음과 같습니다(단위:천원).

구 분	당 기	전 기
법인세비용차감전순이익	52,039,579	24,015,070
적용세율에 따른 세부담액(*)	12,131,578	5,349,647
법인세 효과:		
- 세무상 과세되지 않는 수익	(11,202,613)	(4,637,534)
- 세무상 차감되지 않는 비용	51,314	40,256
- 법인세추납액	(97,665)	(259,732)
- 기타	(2,418,996)	(73,561)
법인세비용(수익)	(1,536,382)	419,076

(\*) 적용세율은 법인세율과 주민세율의 합계로서, 2억원이하 11%, 2억원초과 22%, 200억초과 24.2%

(3) 기타포괄손익의 각 구성항목과 관련된 법인세효과는 다음과 같습니다(단위:천원).

구 분	당 기			전 기		
	반영 전	법인세효과	반영 후	반영 전	법인세효과	반영 후
기타포괄-공정가치측정금융자산 평가손익	28,823,899	(5,143,536)	23,680,363	(4,380,723)	963,759	(3,416,964)
기타포괄-공정가치측정금융자산 평가손익 처분으로 잉여금대체	-	-	-	-	-	-
순확정급여부채의 재측정요소	(1,716,783)	377,692	(1,339,091)	(901,066)	198,235	(702,831)
합 계	27,107,116	(4,765,844)	22,341,272	(5,281,789)	1,161,994	(4,119,795)

(4) 보고기간말 현재 이연법인세자산과 부채의 회수 및 결제시기는 다음과 같습니다(단위:천원).

구 분	당기말	전기말
이연법인세자산		
12개월 이내에 결제될 이연법인세자산	22,821	22,915
12개월 후에 결제될 이연법인세자산	1,283,331	1,246,877
소 계	1,306,152	1,269,792
이연법인세부채		
12개월 이내에 결제될 이연법인세부채	(41,501)	(10,314)
12개월 후에 결제될 이연법인세부채	(27,102,889)	(23,939,200)
소 계	(27,144,390)	(23,949,514)
이연법인세자산(부채) 순액	(25,838,238)	(22,679,722)

(5) 당기와 전기 중 동일과세당국과 관련된 금액을 상계하기 이전의 이연법인세자산과 부채의 변동은 다음과 같습니다(단위:천원).

- 당기

구 분	당기초	손익계산서	기타포괄손익	당기말
이연법인세자산				
대손충당금	-	333,309	-	333,309
지급보증충당부채	317,314	(157,180)	-	160,134
퇴직급여채무	870,088	(493,999)	359,804	735,893
연차부채	22,915	(95)	-	22,820
지급수수료	27,857	(1,266)	-	26,591
지급보증료	9,544	(434)	-	9,110
감가상각비	3,148	912	-	4,060

구 분	당기초	손익계산서	기타포괄손익	당기말
리스	18,926	(4,692)	-	14,234
합 계	1,269,792	(323,445)	359,804	1,306,151
이연법인세부채				
종속기업투자주식	(1,875,385)	1,770,663	-	(104,722)
토지압축기장총당금	(1,117,800)	50,809	-	(1,066,991)
퇴직연금운용자산	(870,088)	148,101	17,888	(704,099)
현물출자자산	(67,319)	3,060	-	(64,259)
매도가능금융자산	(20,008,608)	(10,674)	(5,143,537)	(25,162,819)
미수수익	(10,314)	(31,187)	-	(41,501)
합 계	(23,949,514)	1,930,772	(5,125,649)	(27,144,391)

- 전기

구 분	당기초	손익계산서	기타포괄손익	당기말
이연법인세자산				
지급보증총당부채	417,487	(100,173)	-	317,314
퇴직급여채무	522,417	154,166	193,505	870,088
연차부채	20,005	2,910	-	22,915
지급수수료	27,857	-	-	27,857
지급보증료	9,544	-	-	9,544
감가상각비	2,471	677	-	3,148
리스	19,937	(1,011)	-	18,926
합 계	1,019,718	56,569	193,505	1,269,792
이연법인세부채				
종속기업투자주식	(1,875,385)	-	-	(1,875,385)
토지압축기장총당금	(1,117,800)	-	-	(1,117,800)
퇴직연금운용자산	(526,230)	(348,588)	4,730	(870,088)
현물출자자산	(67,319)	-	-	(67,319)
매도가능금융자산	(20,972,367)	-	963,759	(20,008,608)
미수수익	(5,718)	(4,596)	-	(10,314)
합 계	(24,564,819)	(353,184)	968,489	(23,949,514)

(6) 보고기간말 현재 이연법인세자산으로 인식하지 아니한 차감할 일시적차이의 내역에 대한 이연법인세자산금액은 다음과 같습니다(단위:천원).

구 분	당기말	전기말	사 유
종속기업투자주식	12,121,113	12,698,309	처분하지 않을 예정

## 20. 자본금과 주식발행초과금

(1) 당기와 전기 중 자본금과 주식발행초과금 변동내역은 다음과 같습니다(단위:천원).

일 자	구 분	주식수	보통주자본금	주식발행초과금	합 계
2021.01.01	전기초	13,635,592	6,817,796	113,893,779	120,711,575
2021.12.31	전기말	13,635,592	6,817,796	113,893,779	120,711,575
2022.01.01	당기초	13,635,592	6,817,796	113,893,779	120,711,575
2022.12.31	당기말	13,635,592	6,817,796	113,893,779	120,711,575

(2) 보고기간말 현재 회사의 자본금과 주식발행초과금의 내역은 다음과 같습니다.

구 분	당기말	전기말
회사가 발행할 주식의 총수	100,000,000주	100,000,000주
1주의 금액	500원	500원
발행한 보통주식의 수	13,635,592주	13,635,592주
자본금	6,817,796,000원	6,817,796,000원
주식발행초과금	113,893,779,001원	113,893,779,001원

(3) 보고기간말 현재 회사의 발행주식수 중 상법에 의하여 의결권이 제한되어 있는 주식수는 2,030,694주(전기말:2,030,694주)입니다.

## 21. 기타자본항목

(1) 보고기간말 현재 기타자본항목의 세부내역은 다음과 같습니다(단위:천원).

구 분	당기말	전기말
자본잉여금:		
재평가적립금	20,674,485	20,674,485
자기주식처분이익	6,332,674	6,332,674
기타자본잉여금	58,005,153	58,005,153



구 분	당기말	전기말
기타포괄손익누계액:		
기타포괄손익-공정가치금융자산 평가손익	94,619,974	70,939,611
순확정급여부채의 재측정요소	(6,626,225)	(5,287,134)
자본조정:		
자기주식(*)	(5,031,552)	(5,031,552)
합 계	167,974,509	145,633,237

(\*) 보고기간말 현재 발행주식 중에서 자기주식 등 법령에 의하여 의결권이 제한되어 있는 주식의 내역은 다음과 같습니다.

주식소유자	소유주식수	지분율	의결권제한근거
자기주식	2,030,694주	14.89%	상법 제369조 제2항

(2) 당기 중 기타포괄손익누계액의 변동내역은 다음과 같습니다(단위:천원).

구분	기초	증감	기말
기타포괄손익-공정가치금융자 산 평가손익	70,939,611	23,680,363	94,619,974
순확정급여부채의 재측정요소	(5,287,134)	(1,339,091)	(6,626,225)

상기 기타포괄손익누계액의 증감은 법인세효과가 차감된 후의 금액입니다.

## 22. 이익잉여금

(1) 보고기간말 현재 회사의 이익잉여금의 세부내역은 다음과 같습니다(단위:천원).

구 분	당기말	전기말
법정적립금(*1)	6,424,200	6,424,200
임의적립금(*2)	244,926,013	243,926,013
미처분이익잉여금	54,838,795	25,472,631
합 계	306,189,008	275,822,844

(\*1) 대한민국에서 제정되어 시행 중인 상법의 규정에 따라, 회사는 자본금의 50%에 달할 때까지 매 결산기마다 현금에 의한 이익배당금의 10% 이상을 이익준비금으로 적립하도록

되어 있습니다. 동 이익준비금은 현금으로 배당할 수 없으나 자본전입 또는 결손보전이 가능합니다.

(\*2) 임의적립금은 주주총회의 결의에 의하여 배당이 가능한 잉여금입니다.

(2) 당기의 이익잉여금처분계산서는 2023년 3월 29일 주주총회에서 처분될 예정입니다(전기 처분확정일: 2022년 3월 29일, 단위:원).

과 목	제 49(당기)		제 48(전기)	
I. 미처분이익잉여금		54,838,795,395		25,472,630,564
1. 전기이월미처분이익잉여금	1,262,834,564		1,876,636,438	
2. 기타포괄손익-공정가치금융자산처분이익	-		-	
3. 당기순이익	53,575,960,831		23,595,994,126	
II. 이익잉여금처분액		(53,394,938,900)		(24,209,796,000)
1. 임의적립금	(18,000,000,000)		(1,000,000,000)	
2. 배당금 (현금배당(주당배당금(률): 당기: 3,050원(610%) 전기: 2,000원(400%))	(35,394,938,900)		(23,209,796,000)	
III. 차기이월미처분이익잉여금		1,443,856,495		1,262,834,564

### 23. 배당금

2022년 및 2021년에 지급된 배당금은 각각 23,209,796천원(주당 2,000원)과 13,925,877천원(주당 1,200원)입니다. 2022년 12월 31일로 종료하는 회계연도에 대한 주당 배당금 및 총배당금은 각각 3,050원과 35,394,939천원이며 2023년 3월 29일로 예정된 정기주주총회에 의안으로 상정될 예정입니다. 당기의 재무제표는 이러한 미지급배당금을 포함하고 있지 않습니다.

### 24. 판매비와 관리비

당기와 전기 중 판매비와관리비 세부내역은 다음과 같습니다(단위:천원).

구 분	당 기	전 기
급여	6,149,108	4,423,773
퇴직급여	530,953	357,653
복리후생비	957,254	384,524
여비교통비	11,490	7,803

구 분	당 기	전 기
통신비	22,079	14,146
수도광열비	45,675	52,390
제세공과금	324,414	321,144
임차료	87,336	141,177
감가상각비	651,423	630,820
사용권자산상각비	283,916	365,684
차량유지비	22,217	19,092
접대비	179,177	140,730
소모품비	11,431	6,904
수선유지비	21,211	12,715
보험료	12,223	10,085
도서인쇄비	9,188	6,187
교육훈련비	40,696	10,736
지급수수료	1,829,426	1,069,942
무형자산상각비	25,197	23,122
해외출장비	350,079	21,006
광고선전비	-	2,000
운반비	1,168	1,785
합 계	11,565,661	8,023,416

## 25. 기타수익과 기타비용

당기와 전기 중 기타수익 및 비용의 세부내역은 다음과 같습니다(단위:천원).

구 분	당 기	전 기
기타수익		
수입수수료	9,386	16,599
외화환산이익	1,832,916	862,505
외환차익	576,289	1,500,070
당기손익공정가치금융자산-처분이익	972	-
당기손익공정가치금융자산-평가이익	50,827	-
사용권자산처분이익	55,587	62,747

구 분	당 기	전 기
잡이익	120	20
합 계	2,526,097	2,441,942
기타비용		
외환환산손실	4,733,611	1,820,948
외환차손	47,244	407,692
기타의대손상각비	1,587,187	-
기부금	101,651	154,496
잡손실	-	1
합 계	6,469,693	2,383,137

## 26. 비용의 성격별 분류

당기와 전기 중 회사의 비용의 성격별 분류 세부내역은 다음과 같습니다(단위:천원).

구 분	당 기	전 기
급여 및 퇴직급여	6,680,061	4,781,426
복리후생비	957,254	384,524
감가상각비	651,423	630,820
사용권자산상각비	283,916	365,684
무형자산상각비	25,197	23,122
지급수수료	1,829,426	1,069,942
대손상각비	-	-
기타비용	1,138,384	767,898
합 계(*)	11,565,661	8,023,416

(\*) 판매비와관리비 항목만을 포함하고 있습니다.

## 27. 금융수익 및 금융비용

당기와 전기 중 금융수익 및 금융비용의 내역은 다음과 같습니다(단위:천원).

구 분	당 기	전 기
금융수익		
단기은행예치금에 대한 이자수익	446,617	177,826

구 분	당 기	전 기
기타 이자수익	89,765	-
금융보증부채환입액	679,792	455,332
합 계	1,216,174	633,158
금융비용		
리스부채에 대한 이자비용	95,544	142,805
합 계	95,544	142,805

## 28. 주당순이익

기본주당순이익은 회사의 보통주당기순이익을 회사가 매입하여 자기주식으로 보유하고 있는 보통주를 제외한 당기의 가중평균 유통보통주식수로 나누어 산정하였습니다. 한편, 회사는 희석증권을 발행하지 않았으므로 기본주당이익과 희석주당이익은 동일합니다(단위:원,주).

구 분	당 기	전 기
보통주 당기순이익	53,575,960,831	23,595,994,126
가중평균 유통보통주식수(*)	11,604,898	11,604,898
기본주당순이익	4,617	2,033

(\*) 가중평균유통보통주식수 등의 산정내역 (단위:주)

구 분	당 기	전 기
기초 보통주	13,635,592	13,635,592
(-)가중평균자기주식수	(2,030,694)	(2,030,694)
가중평균유통보통주식수	11,604,898	11,604,898

## 29. 영업으로부터 창출된 현금

(1) 당기와 전기 중의 영업으로부터 창출된 현금은 다음과 같습니다(단위:천원).

구 분	당 기	전 기
당기순이익	53,575,961	23,595,994
조정 :		

구 분	당 기	전 기
1. 법인세비용(수익)	(1,536,382)	419,076
2. 이자수익	(536,382)	(177,826)
3. 배당금수익	(55,254,330)	(23,236,225)
4. 이자비용	95,544	142,805
5. 감가상각비	651,423	630,820
6. 사용권자산상각비	283,916	365,684
7. 무형자산상각비	25,197	23,122
8. 퇴직급여	530,953	357,653
9. 기타의 대손상각비	1,587,187	-
10. 외화환산이익	(1,832,916)	(862,505)
11. 외화환산손실	4,733,611	1,820,948
12. 당기손익-공정가치금융자산처분이익	(972)	-
13. 당기손익-공정가치금융자산평가이익	(50,827)	-
14. 사용권자산처분이익	(55,587)	(62,747)
15. 금융보증부채환입액	(679,792)	(455,332)
소 계	(52,039,357)	(21,034,527)
순운전자본의 변동 :		
1. 기타수취채권의 감소(증가)	(3,288,071)	(2,542,519)
2. 기타유동자산의 감소(증가)	47,358	(46,201)
3. 기타지급채무의 증가(감소)	490,224	117,378
4. 순확정급여부채의 증가(감소)	(1,601,428)	(1,991,041)
소 계	(4,351,917)	(4,462,383)
합 계	(2,815,314)	(1,900,916)

(2) 당기와 전기 중 현금의 유입과 유출이 없는 중요한 거래는 다음과 같습니다(단위: 천 원).

구 분	당 기	전 기
기타포괄손익-공정가치측정금융 자산의 평가손익	28,823,899	(4,380,723)
무형자산의 미지급금대체	2,347,100	-

(3) 당기 중 재무활동에서 생기는 부채의 조정내용은 다음과 같습니다(단위: 천원).

<당기>

구분	리스부채
기초 순부채	2,880,689
현금흐름	(342,120)
기타 비금융변동	(671,343)
당기말 순부채	1,867,226

<전기>

구분	리스부채
기초 순부채	2,833,621
현금흐름	(307,533)
기타 비금융변동	354,601
전기말 순부채	2,880,689

### 30. 우발채무와 약정사항

(1) 보고기간말 현재 회사는 종속기업과의 경영자문계약을 체결하고 있으며, 경영자문수수료를 영업수익으로 인식하고 있습니다.

(2) 회사는 종속기업의 차입 등과 관련하여 지급보증을 제공하고 있습니다(주석 31참조).

(3) 보고기간말 현재 서울보증보험에 보증보험이 11백만원 가입되어 있습니다.

#### (4) 종속회사 지분의 처분제한

영원무역홀딩스는 종속회사인 주식회사 영원아웃도어의 지분을 주식회사 영원아웃도어 이사회의 승인을 득한 후 처분할 수 있습니다. 처분시에는 기존 주주에게 처분하며, 기존 주주의 매수가 없을 시에 이사회 승인을 통해 제 3자에게 매도할 수 있습니다.

### 31. 특수관계자 거래

(1) 보고기간말 현재 특수관계자는 다음과 같습니다.

구 분	회사명
유의적인 영향력을 행사하는 기업	(주)와이엠에스에이
종속기업	(주)영원무역, (주)영원아웃도어, KOREAN EPZ(KEPZ) CORPORATION(BD) LIMITED., POIVRE BLANC INTERNATIONAL AG, Qweto GmbH, (주)스캇노스아시아, YOH, LLC. , YOH CVC PTE. LTD. YOH CVC Fund 1 Limited Partnership
영원무역의 종속기업	<p> YOUNGONE (CEPZ) LTD.  TITAS SPORTSWEAR INDUSTRIES LTD.  KARNAPHULI SPORTSWEAR INDUSTRIES LTD.  YOUNGONE HI-TECH SPORTSWEAR INDUSTRIES LTD.  SAVAR SPORTSWEAR CO., LTD.  YOUNGONE PADDING(CEPZ) LTD.  YOUNGONE GARMENT ACCESSORIES INDUSTRIES LTD.  SHINHAN EMULSION CO.,LTD.  SAVAR DYEING &amp; FINISHING INDUSTRIES LTD.  YOUNGONE SYNTHETIC FIBRE PRODUCTS INDUSTRIES LTD.  SUNGNAM TEXTILES MILLS LTD.  YOUNGONE SPORTS SHOES INDUSTRIES LTD.  ARIRANG AVATION (IOM) LTD.  KARNAPHULI SHOES INDUSTRIES LTD.  SURMA GARMENTS WASHING &amp; FINISHING CO., LTD.  SUNGNAM LEATHER AND SPORTS PRODUCT INDUSTRIES LTD.  ALPHA PRODUCT DEVELOPMENT COMPANY (BD) LIMITED  CHANG-JO PRODUCT DEVELOPMENT CO.(BD) LIMITED  DAE-GU PRODUCT DEVELOPMENT CO.(BD) LIMITED  EVERTOP PRODUCT DEVELOPMENT CO.(BD) LIMITED  GAYA PRODUCT DEVELOPMENT COMPANY (BD) LIMITED  KARNAPHULI POLYESTER PRODUCTS COMPANY LIMITED  TEKWIN (BD) LIMITED  TEKVISION (BD) LIMITED  INCHEON CONTAINERS (BD) LIMITED  SUNGNAM APPARELS (BD) LIMITED  BUSAN HARBOUR (BD) LIMITED  KARNAPHULI PACKAGING IND LTD  QINGDAO YOUNGONE SPORTS PRODUCTS CO., LTD.  QINGDAO YOUNGONE SPORTSWEAR CO.,LTD.  YOUNGONE NAM DINH CO., LTD.  YOUNGONE BAOGIANG CO.,LTD.  YOUNGONE HUNGYEN CO.,LTD.  BROADPEAK SOC TRANG CO., LTD </p>



구 분	회사명
	YOUNGONE (EL SALVADOR) S.A DE C.V. EVER SUMMIT (HK) LTD. DONGNAMA TRADING CO.,LTD. YOUNGONE AMERICA INC. MOUNTAIN SUMMIT HOLDINGS,LTD. OUTDOOR RESEARCH LLC. YOUNGONE (ISTANBUL) APPAREL SANAYI VE TICARET LTD. SIRKETI ARIRANG AVATION LTD. SAMARKAND APPAREL LLC. BUKA SPORTSWEAR LLC. BROAD PEAK INTERNATIONAL LTD. EVERTOP SPORTSWEAR PLC. DESIGNER TEXTILES INTERNATIONAL LTD. YOUNGONE INTERNATIONAL ASIA PTE LTD EVERTOP TEXTILE & APPAREL COMPLEX PRIVATE LIMITED YOUNGONE CORPORATION EUROPE SGPS S.A. SCOTT CORPORATION SA
SCOTT CORPORATION SA의 종속기업	SCOTT SPORTS SA SCOTT USA INC. SSG (EUROPE) DISTRIBUTION CENTER NV SCOTT ITALIA S.R.L. SCOTT SPORTS AB SCOTT SPORTS AFRICA (PTY) LTD. SCOTT SPORTS INDIA (PTY) LTD. DFG INC. BERGAMONT FAHRRAD VERTRIEB GMBH DOLOMITE S.R.L. SHEPPARD CYCLES AUSTRALIA PTY LTD. SHEPPARD CYCLES NEW ZEALAND LIMITED SPORT NETWORK SOLUTION SA SCOTT SPORTS DENMARK A/S SHEPPARD CYCLES RETAIL SERMCES PTY LTD.
SCOTT CORPORATION SA의 공동지배기업	INTERNATIONAL RETAIL CORPORATION SA. SCOTT NETWORK SOLUTIONS INDIA PVT LTD. BIKE SPORT TRAVEL AG
POIMRE BLANC INTERNATIONAL AG.의 종속기업	POIMRE BLANC S-13 POIMRE BLANC LOGISTICS
(주)스캇노스아시아의종속기업	SCOTT JAPAN INC.

구 분	회사명
기타	레이앤코(유), GOLDWIN INC.

(2) 당기와 전기 중 특수관계자와의 중요한 영업상의 거래내용은 다음과 같습니다(단위: 천원).

구 분	회사명	당기				전기				사용권자산 취득
		배당금수익	기타매출등	배당금지급	기타매입	배당금수익	기타매출등	배당금지급	기타매입	
유의적인 영향력을 행사하는 기업	(주)와이엠에스에이	-	-	7,933,942	-	-	-	4,760,365	417	-
종속기업	(주)영원무역	22,386,320	5,160,854	-	440,551	11,193,160	4,927,831	-	636,393	417,348
	(주)영원아웃도어	31,705,162	5,917,737	-	87,373	10,985,046	3,313,273	-	34,570	-
	(주)스캇노스아시아	-	980	-	-	-	940	-	-	-
	SCOTT JAPAN INC.	-	8,406	-	-	-	15,659	-	-	-
	POIVRE BLANC INTERNATIONAL AG	-	156,650	-	27,386	-	-	-	-	-
기타	레이앤코(유)	-	1,979	-	94,000	-	1,297	-	128,167	-
	GOLDWIN INC.	1,162,847	-	-	-	1,058,019	-	-	-	-
합 계		55,254,329	11,246,606	7,933,942	649,310	23,236,225	8,259,000	4,760,365	799,547	417,348

상기이외에 회사는 특수관계자와 리스부채의 상환금액은 당기 342,120천원(전기: 307,533천원), 이자 비용은 당기 95,544천원(전기: 142,805천원)을 각각 인식하였습니다.

(3) 보고기간말 현재 특수관계자에 대한 중요한 채권·채무의 내용은 다음과 같습니다(단위:천원).

구분	회사명	당기말								전기말						
		미수금	단기대여금	장기대여금	미지급비용	임대보증금	임차보증금	리스부채	사용권자산	미수금	미지급금	미지급비용	임대보증금	임차보증금	리스부채	사용권자산
종속기업	(주)영원무역	767,008	-	-	53,235	1,610,400	943,142	2,168,340	1,799,446	360,832	47,993	60,435	1,549,400	1,042,722	3,431,800	2,794,663
	(주)영원아웃도어	6,332,103	-	-	11,483	171,000	-	-	-	3,402,910	-	2,605	171,000	-	-	-
	(주)스캇노스아시아	1,468	-	-	-	-	-	-	-	-	-	-	-	-	-	-
	SCOTT JAPAN INC.	1,563	-	-	-	-	-	-	-	3,854	-	-	-	-	-	-
	POIVRE BLANC INTERNATIONAL AG	39,499	1,140,570	2,534,600	-	-	-	-	-	-	-	-	-	-	-	-
기타	레이앤코(유)	-	-	-	-	185,000	-	-	-	-	-	3,890	175,460	-	-	-
합계		7,141,641	1,140,570	2,534,600	64,718	1,966,400	943,142	2,168,340	1,799,446	3,767,596	47,993	66,930	1,895,860	1,042,722	3,431,800	2,794,663

(4) 보고기간말 현재 특수관계자에 대한 대여금은 다음과 같습니다(단위:천원).

구분		당기말	전기말
종속기업	POMRE BLANC INTERNATIONAL AG	3,675,170	-

특수관계자 대여금에 대하여 설정된 대손충당금은 1,587,187천원이고, 발생한 이자수익은 89,765천원입니다.

(5) 당기와 전기 중 특수관계자와의 주요 자금거래는 다음과 같습니다(단위:천원).

구분		당기			전기	
		자금대여	자금회수	출자	자금대여	자금회수
종속기업	POMRE BLANC INTERNATIONAL AG	3,675,170	-	-	-	-
	YOH CVC PTE. LTD	-	-	1,212,700	-	-
	YOH CVC Fund 1 Limited Partnership	-	-	40,000,000	-	-

(6) 보고기간말 현재 회사가 특수관계자를 위하여 제공하고 있는 지급보증의 내역은 다음

과 같습니다.

구분	제공받은회사	보증금액				비고
		당기말		전기말		
종속기업	SCOTT JAPAN INC.	JPY	200,000,000	JPY	200,000,000	보증신용장지급보증

(7) 당기와 전기 중 주요경영진 전체에 대한 보상내역은 다음과 같습니다(단위:천원).

구 분	당기	전기
단기급여	2,674,647	1,754,339
퇴직급여	1,509,434	1,336,586
합 계	4,184,081	3,090,925

## 6. 배당에 관한 사항

### 가. 배당정책

당사는 1988년 유가증권상장법인으로 상장한 후부터 2021년(사업연도)까지 기말배당을 연속적으로 실시하고 있습니다.

당사는 주주가치 제고를 위해 매년 현금 배당을 실시해오고 있으며, 회사의 지속적인 성장에 기반한 안정적인 현금배당을 원칙으로 하고 있습니다. 또한 장기적인 관점에서는 회사의 성장과 기업가치 상승을 통한 주주가치 제고를 지향하고 있습니다.

당사는 상법 및 당사 정관에 따라 주주총회 결의로 배당을 실시하고 있으며, 배당 수준은 회사의 지속적인 성장을 위한 투자재원확보, 현금흐름 및 주주가치 제고 등을 전반적으로 고려하여 결정하고 있습니다.

당사는 지주사로서의 특성을 반영하고 사업환경변화 등 경영환경의 급격한 변동이 없다면 배당은 “ 별도 재무제표 기준 당기순이익(일회성 비경상이익 제외)의 50%내외”를 주주에게 환원하고자 노력하겠습니다. 다만, 현저한 수준의 배당 감소 또는 증가 시 그 사유를 사전에 제시하는 등 배당정책의 유연성도 확보하도록 하겠습니다.

주) 상기 배당정책은 2023년 3월 개정된 배당정책입니다.

### 나. 정관에 근거한 배당에 관한 사항

당사는 정관에 의거 이사회 결의 및 주주총회의 결의를 통하여 매년 배당을 실시하고 있습니다. 당사의 배당과 관련하여 정관에 규정된 내용은 아래와 같습니다.

#### 제45조 (이익배당)

- ① 이익의 배당은 금전, 주식 및 기타의 재산으로 할 수 있다.
- ② 이익의 배당을 주식으로 하는 경우 회사가 수종의 주식을 발행한 때에는 주주총회의 결의로 그와 다른 종류의 주식으로도 할 수 있다.
- ③ 제1항의 배당은 매 결산기말 현재의 주주명부에 기재된 주주 또는 등록된 질권자에게 지급한다.

### 다. 주요배당지표

구 분	주식의 종류	당기	전기	전전기
		제49기	제48기	제47기
주당액면가액(원)		500	500	500
(연결)당기순이익(백만원)		440,843	220,793	104,863

구 분	주식의 종류	당기	전기	전전기
		제49기	제48기	제47기
(별도)당기순이익(백만원)		53,576	23,596	15,161
(연결)주당순이익(원)		37,988	19,026	9,036
현금배당금총액(백만원)		35,395	23,210	13,926
주식배당금총액(백만원)		-	-	-
(연결)현금배당성향(%)		8.0	10.5	13.3
현금배당수익률(%)	보통주	4.9	4.2	3.2
	우선주	-	-	-
주식배당수익률(%)	보통주	-	-	-
	우선주	-	-	-
주당 현금배당금(원)	보통주	3,050	2,000	1,200
	우선주	-	-	-
주당 주식배당(주)	보통주	-	-	-
	우선주	-	-	-

주1) (연결)당기순이익: 지배기업 소유주지분 순이익

주2) (연결)현금배당성향: 현금배당총액/지배기업 소유주지분 순이익

주3) 현금배당수익률: 배당과 관련된 주주총회 소집을 위한 주주명부 폐쇄일 2매매거래일 전부터 과거

1주일간 형성된 최종 시세가격의 산술평균가격에 대한 주당 배당금의 비율을 백분율로 산정

주4) 중간배당 실시내역: 없음.

## 라. 과거 배당 이력

(단위: 회, %)

연속 배당횟수		평균 배당수익률	
분기(중간)배당	결산배당	최근 3년간	최근 5년간
-	35	4.1	3.1

주1) 제49기(2022년) 결산배당은 정기주주총회 승인 전으로, 향후 정기주주총회에서 수정이 발생한 경우 정정보고서를 통해 그 내용 및 사유 등을 반영할 예정임.

주2) 연속 배당횟수는 1988년 유가증권시장에 상장한 이래 제49기까지 연속 지급된 배당횟수를 기재함.

주3) 상기 평균 배당수익률은 보통주의 배당수익률이며 단순평균법으로 계산함.

주4) 평균 배당수익률 기간 : 2020년~2022년 (최근 3년간), 2018년~2022년 (최근 5년간)

## 7. 증권의 발행을 통한 자금조달에 관한 사항

## 7-1. 증권의 발행을 통한 자금조달 실적

[지분증권의 발행 등과 관련된 사항]

공시대상기간중 신규로 발행하였거나 감소한 주식 내역은 없습니다.

(기준일 : 2022년 12월 31일 )

(단위 : 백만원, 주)

주식발행 (감소)일자	발행(감소) 형태	발행(감소)한 주식의 내용				
		종류	수량	주당 액면가액	주당발행 (감소)가액	비고
-	-	-	-	-	-	-

[채무증권의 발행 등과 관련된 사항]

### 채무증권 발행실적

(기준일 : 2022년 12월 31일 )

(단위 : 백만원, %)

발행회사	증권종류	발행방법	발행일자	권면(전자등록)총액	이자율	평가등급 (평가기관)	만기일	상환 여부	주관회사
주영원무역	회사채	공모	2020.04.28	50,000	2.08%	AA- (NCE신용평가) AA- (한국기업평가)	2023.04.28	미상환	NH투자증권 한국산업은행 삼성증권
합 계	-	-	-	50,000	-	-	-	-	-

### 기업어음증권 미상환 잔액

(기준일 : 2022년 12월 31일 )

(단위 : 백만원)

잔여만기		10일 이하	10일초과 30일이하	30일초과 90일이하	90일초과 180일이하	180일초과 1년이하	1년초과 2년이하	2년초과 3년이하	3년 초과	합 계
미상환 잔액	공모	-	-	-	-	-	-	-	-	-
	사모	-	-	-	-	-	-	-	-	-
	합계	-	-	-	-	-	-	-	-	-

### 단기사채 미상환 잔액

(기준일 : 2022년 12월 31일 )

(단위 : 백만원)

잔여만기		10일 이하	10일초과 30일이하	30일초과 90일이하	90일초과 180일이하	180일초과 1년이하	합 계	발행 한도	잔여 한도
미상환 잔액	공모	-	-	-	-	-	-	-	-
	사모	-	-	-	-	-	-	-	-
	합계	-	-	-	-	-	-	-	-

### 회사채 미상환 잔액

(기준일 : 2022년 12월 31일 )

(단위 : 백만원)

잔여만기		1년 이하	1년초과 2년이하	2년초과 3년이하	3년초과 4년이하	4년초과 5년이하	5년초과 10년이하	10년초과	합 계
미상환 잔액	공모	10,000	-	-	-	-	-	-	10,000
	사모	-	-	-	-	-	-	-	-
	합계	10,000	-	-	-	-	-	-	10,000

주) 회사채 50,000백만원 중 40,000백만원 조기 상환 후 2022년말 기준 발행잔액은 10,000백만원임.

### 신증자본증권 미상환 잔액

(기준일 : 2022년 12월 31일 )

(단위 : 백만원)

잔여만기		1년 이하	1년초과 5년이하	5년초과 10년이하	10년초과 15년이하	15년초과 20년이하	20년초과 30년이하	30년초과	합 계
미상환 잔액	공모	-	-	-	-	-	-	-	-
	사모	-	-	-	-	-	-	-	-
	합계	-	-	-	-	-	-	-	-

### 조건부자본증권 미상환 잔액

(기준일 : 2022년 12월 31일 )

(단위 : 백만원)

잔여만기		1년 이하	1년초과 2년이하	2년초과 3년이하	3년초과 4년이하	4년초과 5년이하	5년초과 10년이하	10년초과 20년이하	20년초과 30년이하	30년초과	합 계
미상환 잔액	공모	-	-	-	-	-	-	-	-	-	-
	사모	-	-	-	-	-	-	-	-	-	-
	합계	-	-	-	-	-	-	-	-	-	-

### - 사채관리계약 주요내용 및 충족여부 등

(작성기준일 : 2022년 12월 31일 )

(단위 : 백만원, %)

채권명	발행일	만기일	발행액	사채관리 계약체결일	사채관리회사
(주)영원무역 제3회 무보증사채	2020.04.28	2023.04.28	50,000	2020.04.28	한국예탁결제원

(이행현황기준일 : 2022년 09월 30일 )

재무비율 유지현황	계약내용	부채비율(연결재무제표 기준) 400% 이하 유지
	이행현황	51.20% 이행
담보권설정 제한현황	계약내용	채무합계액 1조원 미만 유지
	이행현황	3,812억원, 이행
자산처분 제한현황	계약내용	최근보고서(연결) 총자산의 50% 미만 유지
	이행현황	총자산의 0.0489% 이행
지배구조변경 제한현황	계약내용	최대주주 (영원무역홀딩스)
	이행현황	이행 (최대주주(영원무역홀딩스))
이행상황보고서 제출현황	이행현황	2022.09 제출



주1) 상기 사채관리계약 주요내용은 사업자회사 영원무역이 발행한 건임.

주2) 이행현황기준일은 이행현황 판단 시 적용한 회계감사인의 감사의견(확인 및 의견표시)이 표명된 가장 최근의 재무제표의 작성기준일이며, 지배구조변경 제한현황은 공시서류작성 기준일임.

## 7-2. 증권의 발행을 통해 조달된 자금의 사용실적

### - 공모자금의 사용내역

(기준일: 2022년 12월 31일 )

(단위: 백만원)

구분	회차	납입일	증권신고서 등의 자금사용 계획		실제 자금사용 내역		차이발생 사유 등
			사용용도	조달금액	내용	금액	
주영원무역 제3회 무보증사채	3	2020.04.28	제2회사채 차환 자금	50,000	제2회사채 차환 자금	50,000	-

## 8. 기타 재무에 관한 사항

### 가. 대손충당금 설정현황 (연결기준)

#### (1) 계정과목별 대손충당금 설정내역

(단위: 백만원, %)

구분	계정과목	채권 총액	대손충당금	대손충당금 설정률(%)
제49기	매출채권	590,997	4,627	0.78
	미수금	31,447	1,070	3.40
	단기대여금	100	100	100.00
	장기대여금	11,978	11,683	97.54
	선급금	129,199	500	0.39
	합 계	763,721	17,980	2.35
제48기	매출채권	430,163	4,645	1.08
	미수금	18,939	530	2.80
	단기대여금	112	100	89.29
	장기대여금	11,119	10,840	97.49
	선급금	108,127	500	0.46
	합 계	568,460	16,615	2.92
제47기	매출채권	384,487	9,967	2.59
	미수금	18,574	530	2.85
	단기대여금	28,963	500	1.73

구분	계정과목	채권 총액	대손충당금	대손충당금 설정률(%)
	선급금	764	100	13.09
	합계	432,788	11,097	2.56

## (2) 대손충당금 변동현황

(단위 : 백만원)

구분	제49기	제48기	제47기
1. 기초 대손충당금 잔액합계	16,615	11,097	13,577
2. 순대손처리액(①-②±③)	(277)	(4,420)	-
① 대손처리액(상각채권액)	(1,326)	(4,591)	-
② 상각채권회수액	-	-	-
③ 기타증감액	1,049	171	-
3. 대손상각비 계상(환입)액	1,642	9,939	(2,480)
4. 기말 대손충당금 잔액합계	17,980	16,615	11,097

## (3) 대손충당금 설정방침

### - 대손충당금 설정방침

당사는 매출채권, 선급금, 미수금 등 받을채권 잔액의 회수가능에 대한 개별분석 및 과거 대손경험율을 토대로 하여 예상되는 대손예상액을 대손충당금으로 설정하고 있습니다.

### - 대손경험률 및 대손예상액 산정근거

- 대손경험률: 과거 3개년 평균채권잔액에 대한 실제 대손 발생액을 근거로 대손경험률을 산정하여 설정
- 대손예상액: 채무자의 파산, 강제집행, 사망, 실종 등으로 회수가 불투명한 채권의 경우 회수가능성, 담보설정여부 등을 고려하여 채권잔액의 1%초과~ 100% 범위에서 합리적인 대손 추산액 설정

(단위 : 백만원, %)

구분		6월 이하	6월 초과 1년 이하	1년 초과 3년 이하	3년 초과	계
대 손 예 상 액	일반	537,875	1,716	564	212	540,367
	특수관계자	50,630	-	-	-	50,630
	계	588,505	1,716	564	212	590,997

구분	6월 이하	6월 초과 1년 이하	1년 초과 3년 이하	3년 초과	계
구성비율(%)	99.57	0.29	0.10	0.04	100.0

## 나. 재고자산 현황 등 (연결기준)

### (1) 재고자산의 사업부문별 보유현황

(단위 : 백만원, %)

사업부문	계정과목	제49기	제48기	제47기	비고
제조OEM 사업부문	상품 / 제품	159,331	114,025	70,749	-
	원 재 료	194,143	180,676	104,519	-
	재 공 품	72,500	57,717	39,743	-
	저 장 품	24,182	26,904	33,520	-
	미 착 품	45,550	40,781	11,693	-
SCOTT 사업부문	상품 / 제품	413,675	175,753	195,288	-
	원 재 료	3,937	2,460	2,714	-
	재 공 품	594	563	1,024	-
	저 장 품	-	-	-	-
	미 착 품	-	-	-	-
내수리테일 사업부문	상품 / 제품	128,444	63,957	60,580	-
	원 재 료	7,104	7,771	5,693	-
	재 공 품	-	-	-	-
	저 장 품	-	4	8	-
	미 착 품	47	168	463	-
기타 사업부문	상품 / 제품	56,654	27,006	33,678	-
	원 재 료	3,435	4,463	977	-
	재 공 품	127	577	1,565	-
	저 장 품	101	83	57	-
	미 착 품	10,629	13,753	3,836	-
합 계		1,120,453	716,661	566,107	-
총자산대비 재고자산 구성비율(%) [재고자산합계÷기말자산총계×100]		20.41	16.57	15.17	-
재고자산회전율(회수) [연환산 매출원가÷{(기초재고 +기말재고)÷2}]		2.90	3.14	3.23	-

### (2) 재고자산의 실사내역

- 실사 일자 및 원칙: 연결회사는 매회계연도말 기준으로 연초에 외부감사인의 입회하에

재고실사를 실시하며, 실물과 장부상의 차이를 조정해가고 있습니다.

- **실사 방법 및 평가:** 연결회사의 내수판매용 상품은 생산구입연도와 제품실물 상태에 따라 장기체화재고를 파악하고, 이를 제품평가에 반영하고 있습니다.

### (3) 재고자산의 평가내역

(단위 : 백만원)

계정과목	평가전금액	평가총당금	기말장부가액	비고
제·상품	812,233	(54,129)	758,104	-
원재료	228,814	(20,195)	208,619	-
재공품	73,221	-	73,221	-
저장품	24,283	-	24,283	-
미착품	56,226	-	56,226	-
합 계	1,194,777	(74,324)	1,120,453	-

## 다. 공정가치평가 절차요약

### (1) 금융자산의 분류

금융자산은 금융자산의 관리를 위한 사업모형과 금융자산의 계약상 현금흐름 특성에 근거하여 분류합니다. 공정가치로 측정하는 금융자산의 손익은 당기손익 또는 기타포괄손익으로 인식합니다. 채무상품에 대한 투자는 해당 자산을 보유하는 사업모형에 따라 그 평가손익을 당기손익 또는 기타포괄손익으로 인식합니다. 당사는 금융자산을 관리하는 사업모형을 변경하는 경우에만 채무상품을 재분류합니다. 단기매매항목이 아닌 지분상품에 대한 투자는 최초 인식시점에 후속적인 공정가치 변동을 기타포괄손익으로 표시할 것을 지정하는 취소불가능한 선택을 할 수 있습니다. 지정되지 않은 지분상품에 대한 투자의 공정가치 변동은 당기손익으로 인식합니다.

### (2) 금융자산의 측정

당사는 최초 인식시점에 금융자산을 공정가치로 측정하며, 당기손익-공정가치 측정 금융자산이 아닌 경우에 해당 금융자산의 취득과 직접 관련되는 거래원가는 공정가치에 가산합니다. 당기손익-공정가치 측정 금융자산의 거래원가는 당기손익으로 비용처리합니다. 내재파생상품을 포함하는 복합계약은 계약상 현금흐름이 원금과 이자로만 구성되어 있는지를 결정할 때 해당 복합계약 전체를 고려합니다.

### (3) 금융자산의 손상

당사는 미래전망정보에 근거하여 상각후원가로 측정하거나 기타포괄손익-공정가치로 측정하는 채무상품에 대한 기대신용손실을 평가합니다. 손상 방식은 신용위험의 유의적인 증가 여부에 따라 결정됩니다. 단, 매출채권 및 리스채권에 대해 연결회사는 채권의 최초 인식시점부터 전체기간 기대신용손실을 인식하는 간편법을 적용합니다.

## 라. 금융상품의 공정가치 평가

### (1) 공정가치 측정

공정가치로 측정되는 금융상품은 공정가치 서열체계에 따라 구분되며 정의된 수준들은 다음과 같습니다.

- (수준 1): 측정일에 동일한 자산이나 부채에 대해 접근할 수 있는 활성시장의 (조정하지 않은) 공시가격
- (수준 2): 수준 1의 공시가격 외에 자산이나 부채에 대해 직접적으로나 간접적으로 관측할 수 있는 투입변수
- (수준 3): 자산이나 부채에 대한 관측할 수 없는 투입변수

### (2) 공정가치 서열체계

보고기간말 현재 공정가치로 측정된 당사 금융상품의 공정가치 서열체계에 따른 수준별 공시는 다음과 같습니다. (단위: 천원)

구 분	당분기말			
	수준1	수준2	수준3	합 계
금융자산				
기타포괄손익-공정가치금융자산	521,781,250	456,613	24,827	522,262,690
당기손익-공정가치금융자산	-	-	13,204,399	13,204,399
파생상품자산	-	31,098,251	-	31,098,251
금융부채				
파생상품부채	-	3,443,950	-	3,443,950

구 분	전기말			
	수준1	수준2	수준3	합 계
금융자산				
기타포괄손익-공정가치금융자산	382,418,785	-	235,145	382,653,930
당기손익-공정가치금융자산	-	-	3,924,244	3,924,244
파생상품자산	-	13,118,848	-	13,118,848
금융부채				
파생상품부채	-	671,631	-	671,631

당기중 연결회사의 금융자산과 금융부채의 공정가치에 영향을 미치는 사업환경 및 경제적인 환경의 유의적인 변동은 없습니다. 당기중 금융자산의 분류 변경 사항은 없습니다.

## IV. 이사의 경영진단 및 분석의견

### 1. 예측정보에 대한 주의사항

당사가 본 경영진단 및 분석의견에서 미래에 발생할 것으로 예측하여 기재 또는 표시한 내용은 동 의견서 작성시점의 사건 및 재무성과에 대한 회사의 의견을 반영한 것입니다. 동 예측정보는 미래의 경영환경과 관련된 다양한 가정에 기초하고 있으며, 이러한 가정들은 동 의견서 작성시점의 합리적인 근거에 기초하였지만 외부 환경, 회사 내부경영과 관련된 요인 및 기타 변수로 인하여 결과적으로 부정확한 것으로 판명될 수도 있습니다. 당사는 동 의견서의 예측정보 작성시점 이후에 발생하는 위험 또는 불확실성을 반영하기 위하여 예측정보에 기재한 사항을 수정하는 정정보고서를 공시할 의무는 없습니다. 결과적으로 이러한 주의문구는 모든 예측정보에 대하여 적용되며, 동 의견서상에서 회사가 예상한 결과 또는 사항이 실현되거나 회사가 당초에 예상한 영향이 발생한다는 확신을 제공할 수 없습니다. 동 의견서에 기재된 예측정보는 동 의견서 작성시점을 기준으로 작성한 것이며, 회사가 이러한 위험요인이나 예측정보를 업데이트할 책임이 없음을 유의하시기 바랍니다.

### 2. 개요

당사는 2009년 4월 14일자 이사회 결의 및 2009년 5월 29일자 임시주주총회 결의에 의거 2009년 7월 1일을 분할기준일로 하여 투자사업부문을 영위할 존속법인인 (주)영원무역홀딩스와 투자사업부문을 제외한 주요 제조 및 유통 사업부문을 영위할 분할 신설법인인 (주)영원무역으로 분할하고, (주)영원무역홀딩스를 지주회사 체제로 전환하였습니다.

당사는 새로운 지주회사 사업비전에 맞추어 자회사의 사업단위를 수출 및 제조사업, 브랜드·리테일사업, 개발사업체제로 각각 구분 운영하면서 각 사업단위별로 책임 경영체제를 확립함과 동시에 각 사업분야에서 경쟁력을 확보하여 지속적인 성장을 도모합니다. 또한, 각 사업 자회사들이 경영환경의 불확실성을 선제적으로 극복하고 지속 성장을 도모하도록 사업 자회사들의 투자 의사결정과 재무적 지원활동을 강화하고 동시에 경영 감시활동을 통하여, 각 사업 영역별로 지속적인 투자와 경영 합리화를 통하여 안정적인 손익 기반을 확보할 수 있도록 지원하고 있습니다.

### 3. 재무상태 및 영업실적 (연결기준)

#### 가. 재무상태

2022년말 연결기준으로 자산총계는 5조 4,902 억원이며, 전년 대비 1조 1,646억원 증가하였습니다. 유동자산은 3조 5,895억원, 비유동자산은 1조 9,007억원으로 구성되어있습니다. 현금및현금성자산은 1,514억원 증가하였으며, 전년말 대비 매출 증가 영향으로 인해 매출채권은 1,608억원 증가하였습니다. 또한, 전년말 대비 생산 증가 등으로 인해 재고자산은 4,038억원 증가하였습니다.

2022년말 부채총계는 1조 5,036억원으로 전년 대비 3,330억원 증가하였습니다. 유동부채는 9,379억원이며, 비유동부채는 5,656억원을 포함하여 부채총계는 1조 5,035억원이며, 자본총계는 3조 9,867억원입니다. 부채비율은 37.7%로 전년과 비슷한 수준이며, 유동부채 증가에 따라 유동비율은 당기말 382.7%로 전년말 대비 약 57% 포인트 하락하였습니다.

(단위: 백만원)

구분	제49기	제48기	증 감
자산			
<b>I. 유동자산</b>	<b>3,589,463</b>	<b>2,619,646</b>	<b>969,817</b>
1. 현금및현금성자산	1,000,869	849,455	151,414
2. 단기금융상품	643,585	451,519	192,066
3. 파생상품자산	31,098	13,119	17,979
4. 매출채권	586,370	425,518	160,852
5. 재고자산	1,120,453	716,661	403,792
6. 기타수취채권	40,870	22,659	18,211
7. 기타유동자산	157,558	130,865	26,693
8. 당기법인세자산	8,658	9,851	(1,193)
<b>II. 비유동자산</b>	<b>1,900,757</b>	<b>1,705,929</b>	<b>194,828</b>
1. 장기금융상품	613	903	(290)
2. 당기손익-공정가치금융자산	13,204	3,924	9,280
3. 기타포괄손익-공정가치금융자산	522,263	382,654	139,609
4. 관계기업 및 공동지배기업	927	-	927
5. 유형자산	988,765	977,035	11,730
6. 사용권자산	65,311	72,192	(6,881)
7. 무형자산	183,063	171,189	11,874
8. 투자부동산	62,098	49,117	12,981
9. 기타수취채권	10,000	8,388	1,612
10. 기타비유동자산	9,385	9,148	237
11. 이연법인세자산	45,127	31,379	13,748



구분	제49기	제48기	증 감
<b>자산총계</b>	<b>5,490,220</b>	<b>4,325,576</b>	<b>1,164,644</b>
부채			
I. 유동부채	937,917	595,772	342,145
II. 비유동부채	565,639	574,726	(9,087)
<b>부채총계</b>	<b>1,503,556</b>	<b>1,170,498</b>	<b>333,058</b>
자본			
I. 지배기업지분	2,047,852	1,628,251	419,601
1. 자본금	6,818	6,818	-
2. 주식발행초과금	113,894	113,894	-
3. 이익잉여금	1,746,527	1,328,894	417,633
4. 기타자본항목	180,613	178,646	1,967
II. 비지배지분	1,938,812	1,526,827	411,985
<b>자본총계</b>	<b>3,986,663</b>	<b>3,155,078</b>	<b>831,585</b>
<b>부채 및 자본총계</b>	<b>5,490,220</b>	<b>4,325,576</b>	<b>1,164,644</b>

#### 나. 영업실적 (연결기준)

당사 2022년도 연결기준 영업실적을 살펴보면, 연결 매출액은 전년 대비 39.9% 증가한 4조 5,339억원을 기록하였습니다. 영업이익은 75.7% 증가한 1조 22억원을 기록하였으며, 영업이익률은 22.4%로 전년 대비 약 4.8% 포인트 증가하였습니다. 그리고 당기순이익은 8,981억원으로 전년 대비 101.0% 증가하였습니다. 이는 자회사 영원무역 OEM사업부 수출과 영원아웃도어의 노스페이스 판매 호조로 인한 매출 및 이익 증가입니다.

(단위: 백만원)

구분	제49기	제48기	증 감
<b>매출액</b>	<b>4,533,879</b>	<b>3,240,514</b>	<b>1,293,365</b>
매출원가	2,660,036	2,013,104	646,932
매출총이익	1,873,844	1,227,410	646,434
<b>영업이익</b>	<b>1,002,199</b>	<b>570,493</b>	<b>431,706</b>
법인세비용차감전순이익	1,083,402	606,159	477,243
<b>당기순이익</b>	<b>898,144</b>	<b>446,829</b>	<b>451,315</b>
지배기업지분	440,843	220,793	220,050
비지배지분	457,301	226,036	231,265

구분	제49기	제48기	증감
기본주당순이익 (원)	37,988	19,026	18,962

한편, 주력 사업회사인 영원무역은 2022년도 연결 매출액은 3조 9,109억원으로 전년 대비 40.1% 증가하였으며, 영업이익 8,230억원으로 전년 대비 86.0% 증가하였습니다. COVID-19로 인해 침체되었던 글로벌 시장이 2021년부터 소비 회복과 더불어 아웃도어 및 스포츠 활동에 대한 제품 수요가 증가함에 따라, 제조OEM 사업부는 해외 바이어로부터의 수주 증가로 매출이 큰 폭으로 신장 하였습니다. 또한 글로벌 공급차질 및 여러 비용상승 요인에도 불구하고 해외현지공장 생산성 증대를 통하여 수익성 개선을 달성하였습니다. 뿐만 아니라 주요 연결종속회사인 SCOTT은 지난 2020년 COVID-19 팬데믹으로 인한 Lockdown 조치해제 이후 전세계에서 E-Bike를 포함한 자전거가 가장 이상적인 언택트 운동 및 교통수단으로서 각광 받으면서 자전거 수요가 증가하며 글로벌 공급차질 이슈에도 불구하고 연간 매출 및 이익 모두 신장하였습니다.

국내 The North Face 아웃도어 브랜드 유통사업을 전개하는 사업자회사 영원아웃도어는 신상품을 포함한 브랜드 헤리티지 제품과 친환경 소비 트렌드에 발맞춰 업계에서 선도적으로 출시한 K-에코 테크 제품 등의 출시를 통해 2022년 총 매출액은 7,639억원 전년 대비 40.3% 증가하였으며, 영업이익은 1,825억원으로 전년 대비 약 37.1% 증가하였습니다.

#### 다. 신규사업 및 중단사업

- 해당사항 없습니다.

## 4. 유동성 및 자금조달 (연결기준)

### 가. 유동성위험

유동성위험은 연결회사의 경영환경 또는 금융시장의 악화로 인해 연결회사가 부담하고 있는 단기 채무를 적기에 이행하지 못할 위험으로 정의합니다. 연결회사는 적정 유동성의 유지를 위하여 주기적인 자금수지 예측, 조정을 통해 유동성위험을 관리하고 있습니다.

보고기간말 현재 연결회사의 유동성위험 분석내역은 다음과 같습니다. (단위: 천원)

- 당기말

구분	3개월 미만	3개월에서 1년 이하	1년에서 2년 이하	2년초과	합계
차입금(*)	8,383,164	245,997,039	129,753,777	6,636,687	390,770,667
사채(*)	52,075	10,052,075	-	-	10,104,150

구분	3개월 미만	3개월에서 1년 이하	1년에서 2년 이하	2년초과	합계
매입채무	296,514,084	18,873,929	28,253,572	328,492	343,970,077
기타지급채무	98,889,949	13,387,777	1,195,028	224,674	113,697,428
금융리스부채	8,921,557	6,285,470	8,580,432	51,606,452	75,393,911
매매목적 파생상품					
유출	165,087,125	32,704,500	-	-	197,791,625
(유입)	(179,742,043)	(31,398,578)	-	-	(211,140,621)
매매목적 파생상품 합계	(14,654,918)	1,305,922	-	-	(13,348,996)
위험회피 파생상품					
유출	166,685,638	62,033,131	-	-	228,718,769
(유입)	(179,896,766)	(63,127,308)	-	-	(243,024,075)
위험회피 파생상품 합계	(13,211,128)	(1,094,177)	-	-	(14,305,305)
합계	384,894,783	294,808,035	167,782,809	58,796,305	906,281,932

- 전기말

구분	3개월 미만	3개월에서 1년이하	1년에서 2년 이하	2년초과	합계
차입금(*)	386,693	102,789,757	67,174,174	18,373,473	188,724,097
사채(*)	260,375	781,125	50,520,750	-	51,562,250
매입채무	209,570,659	10,980,210	14,514,062	1,741,363	236,806,294
기타지급채무	68,436,953	13,417,281	7,532,859	124,882	89,511,975
금융리스부채	4,728,221	10,377,380	7,184,715	59,094,621	81,384,937
매매목적 파생상품					
유출	132,502,911	23,954,415	-	-	156,457,326
(유입)	(137,025,008)	(24,000,000)	-	-	(161,025,008)
매매목적 파생상품 합계	(4,522,097)	(45,585)	-	-	(4,567,682)
위험회피 파생상품					
유출	243,890,626	124,375,474	-	-	368,266,100
(유입)	(249,188,196)	(126,957,440)	-	-	(376,145,636)
위험회피 파생상품 합계	(5,297,570)	(2,581,966)	-	-	(7,879,536)
합계	273,563,234	135,718,202	146,926,560	79,334,339	635,542,335

(\*) 유동성차입금 및 유동성사채가 포함되어 있음..

나. 자본위험관리

연결회사의 자본관리목적은 건전한 자본구조를 유지하는 데 있습니다. 연결회사는 자본관리지표로 부채비율을 이용하고 있습니다. 이 비율은 총부채를 총자본으로 나누어 산출하고 있으며 총부채 및 총자본은 재무제표의 공시된 숫자로 계산합니다.

보고기간말 현재 연결회사의 부채비율은 다음과 같습니다.(단위:천원).

구분	당기말	전기말
부채	1,503,556,313	1,170,497,825
자본	3,986,663,398	3,155,078,342
부채비율	37.71%	37.10%

## 5. 부외거래

당사의 부외거래는 연결감사보고서 중 '재무제표에 대한 주석 39. 우발채무와 약정사항'에 상세히 기재하였으니 참고하시기 바랍니다.

## 6. 그 밖의 투자의사결정에 필요한 사항

### 가. 중요한 회계정책 및 추정에 관한 사항

연결회사는 2022년 1월 1일로 개시하는 회계기간부터 다음의 개정 기준서 및 해석서를 신규로 적용하였습니다.

(1) 기업회계기준서 제 1116호 '리스' 개정 - 2021년 6월 30일 후에도 제공되는 코로나19 관련 임차료 할인 등

코로나19의 직접적인 결과로 발생한 임차료 할인 등이 리스변경에 해당하는지 평가하지 않을 수 있도록 하는 실무적 간편법의 적용대상이 2002년 6월 30일 이전에 지급하여야 할 리스료에 영향을 미치는 리스료 감면으로 확대되었습니다. 리스이용자는 비슷한 상황에서 특성이 비슷한 계약에 실무적 간편법을 일관되게 적용해야 합니다. 해당 기준서의 개정이 연결재무제표에 미치는 중요한 영향은 없습니다.

(2) 기업회계기준서 제1103호 '사업결합' 개정 - 개념체계의 인용

사업결합 시 인식할 자산과 부채의 정의를 개정된 재무보고를 위한 개념체계를 참조하도록 개정되었으나, 기업회계기준서 제1037호 '충당부채, 우발부채 및 우발자산' 및 해석서 제2121호 '부담금'의 적용범위에 포함되는 부채 및 우발부채에 대해서는 해당 기준서를 적용하도록 예외를 추가하고, 우발자산이 취득일에 인식되지 않는다는 점을 명확히 하였습니다. 해당 기준서의 개정이 연결재무제표에 미치는 중요한 영향은 없습니다.

(3) 기업회계기준서 제1016호 '유형자산' 개정 - 의도한 사용 전의 매각금액

기업이 자산을 의도한 방식으로 사용하기 전에 생산된 품목의 판매에서 발생하는 수익을 생산원가와 함께 당기손익으로 인식하도록 요구하며, 유형자산의 취득원가에서 차감하는 것을 금지하고 있습니다. 해당 기준서의 개정이 연결재무제표에 미치는 중요한 영향은 없습니다.

(4) 기업회계기준서 제1037호 '총당부채, 우발부채 및 우발자산' 개정 - 손실부담계약: 계약이행원가

손실부담계약을 식별할 때 계약이행원가의 범위를 계약 이행을 위한 증분원가와 계약 이행에 직접 관련되는 다른 원가의 배분이라는 점을 명확히 하였습니다. 해당 기준서의 개정이 연결재무제표에 미치는 중요한 영향은 없습니다.

(5) 한국채택국제회계기준 연차개선 2018-2020

한국채택국제회계기준 연차개선 2018-2020은 2022년 1월 1일 이후 시작하는 회계연도부터 적용되며, 조기적용이 허용됩니다. 해당 기준서의 개정이 연결재무제표에 미치는 중요한 영향은 없습니다.

- 기업회계기준서 제1101호 '한국채택국제회계기준의 최초 채택' : 최초채택기업인 종속기업
- 기업회계기준서 제1109호 '금융상품' : 금융부채 제거 목적의 10% 테스트 관련 수수료
- 기업회계기준서 제1041호 '농림어업' : 공정가치 측정

그 외 중요한 회계정책 및 추정의 변경사항은 연결감사보고서 주석 '2. 중요한 회계정책'에 상세히 기재하였으니 참고하시기 바랍니다.

#### **나. 환경 및 종업원 등에 관한 사항**

환경 관련 제재사항이나 당기 중 핵심인력 이동사항 등 유의한 종업원 관련 변동사항은 없습니다.

#### **다. 파생상품 및 위험관리정책에 관한 사항**

연결회사는 외화표시 자산 및 부채의 환율변동에 의한 리스크를 최소화하여 재무구조의

건전성 및 예측가능 경영을 통한 경영의 안정성 실현을 목표로 환리스크 관리에 만전을 기하고 있습니다. 그러나 대부분의 자금 수입과 지출이 미달러화로 이루어지고 있어, 환율 변동 위험이 상당부분 자동 헤지(Hedge) 되고 있습니다.

연결회사는 외화차입금 및 기능통화와 다른 수입과 지출로 인해 외화 환포지션이 발생하며, 환포지션이 발생하는 주요 외화로는 USD가 있습니다. 또한 연결회사는 외화로 표시된 채권과 채무에 대한 환노출 위험을 주기적으로 평가, 관리 및 보고하고 있습니다.

그 외 당사의 주요 파생상품 및 위험관리정책은 'II. 사업의 내용'의 '5. 위험관리 및 파생거래'와 'III. 재무에 관한 사항'의 '3. 연결재무제표 주석'을 참고하시기 바랍니다.

## V. 회계감사인의 감사의견 등

### 1. 외부감사에 관한 사항

#### 가. 회계감사인의 명칭 및 감사의견

사업연도	감사인	감사의견	강조사항 등	핵심감사사항
제49기(당기)	대성삼경회계법인	적정	COVID-19 영향으로 인한 불확실성	별도- 특수관계자 거래 및 잔액공시의 적정성 연결- 영업권 및 비한정내용연수를 가진 브랜드가치 손상평가
제48기(전기)	대성삼경회계법인	적정	COVID-19 영향으로 인한 불확실성	별도- 특수관계자 거래 및 잔액공시의 적정성 연결- 영업권및비한정내용연수를 가진 브랜드가치 손상평가
제47기(전전기)	대성삼경회계법인	적정	COVID-19 영향으로 인한 불확실성	연결- 영업권 및 비한정내용연수무형자산 손상검사 별도- 해당사항 없음

#### 나. 감사용역 체결현황 (단위: 천원)

사업연도	감사인	내 용	감사계약내역		실제수행내역	
			보수	시간	보수	시간
제49기(당기)	대성삼경회계법인	분기 및 반기 재무제표 검토 개별 및 연결재무제표 감사	200,000	3,082	200,000	3,082
제48기(전기)	대성삼경회계법인	분기 및 반기 재무제표 검토 개별 및 연결재무제표 감사	200,000	3,059	200,000	3,059
제47기(전전기)	대성삼경회계법인	분기 및 반기 재무제표 검토 개별 및 연결재무제표 감사	200,000	2,629	200,000	2,629

#### 다. 회계감사인과의 비감사용역 계약체결 현황 (단위: 천원)

사업연도	계약체결일	용역내용	용역수행기간	용역보수	비고
제49기(당기)	-	-	-	-	-
제48기(전기)	-	-	-	-	-
제47기(전전기)	-	-	-	-	-

#### 라. 내부감사기구가 회계감사인과 논의한 결과

구분	일자	참석자	방식	주요 논의 내용
1	2022년 03월 10일	회사측: 감사 및 내부감사위원 등 감사인측: 담당이사 외 1명	대면회의	- 회계감사의 유의적 발견사항, 독립성, 후속사건 등 - 내부회계관리제도 감사결과 등
2	2022년 06월 22일	회사측: 감사 및 내부감사위원 등 감사인측: 담당이사 외 1명	대면회의	- 재무제표 1분기 검토 보고 - 내부회계관리제도 테스트 진행경과 등
3	2022년 08월 17일	회사측: 감사 및 내부감사위원 등 감사인측: 담당이사 외 1명	대면회의	- 반기 주요 재무현황 및 감사 검토 결과 - 1분기 검토 이후 감사계획 - 내부회계관리제도 테스트 진행경과 등
4	2022년 11월 10일	회사측: 감사 및 내부감사위원 등 감사인측: 담당이사 외 1명	대면회의	- 3분기 주요 재무현황 및 감사 검토 결과 - 3분기 검토 이후 감사계획 - 내부회계관리제도 테스트 진행경과 등
5	2022년 12월 30일	회사측: 감사 및 내부감사위원 등 감사인측: 담당이사 외 1명	대면회의	- 2022년 기말 재무제표 및 내부회계관리제도 중간감사결과 - 기말감사유의사항

## 2. 내부통제에 관한 사항

당사는 주식회사의 외부감사에 관한 법률에 의거 내부회계관리제도를 설계 및 운영하고 있으며, 내부회계관리제도의 운영실태 관련 감사를 연 1회 실시합니다.

당사의 외부감사인은 2022년 12월 31일 현재 「내부회계관리제도 설계 및 운영 개념체계」에 근거한 당사의 내부회계관리제도를 감사하였습니다. 당사의 외부감사인은 당사의 내부회계관리제도가 2022년 12월 31일 현재 「내부회계관리제도 설계 및 운영 개념체계」에 따라 중요성의 관점에서 효과적으로 설계 및 운영되고 있다는 의견을 표명하였습니다.

당사의 외부감사인은 또한 대한민국의 회계감사기준에 따라, 회사의 2022년 12월 31일 현재의 재무상태표, 동일로 종료되는 보고기간의 손익계산서, 포괄손익계산서, 자본변동표, 현금흐름표 그리고 유의적인 회계정책의 요약을 포함한 재무제표의 주석을 감사하였으며, 2023년 3월 21일자 감사보고서에서 적정의견을 표명하였습니다.



## VI. 이사회 등 회사의 기관에 관한 사항

### 1. 이사회에 관한 사항

#### 가. 이사회 구성 개요

보고서 작성기준일 현재 당사의 이사회는 3명의 사내이사, 1명의 사외이사 등 총 4명의 이사로 구성되어 있습니다. 이사회 의장은 당사 사업경영 전반에 대한 풍부한 경험을 바탕으로 이사회를 안정적으로 이끌 책임자로서 대표이사인 성래은 부회장이 맡고 있으며, 이사회 권한은 아래와 같습니다.

1. 상법 규정사항
2. 정관 규정사항
3. 당사 사업계획 및 기타 사업운영에 관한 중요 방침
4. 중요 규정의 제정 또는 기구의 개폐통합에 관한 사항
5. 중요한 인사 정책, 상벌에 관한 사항
6. 중요한 소송 및 화해에 관한 사항
7. 자금의 차입 및 그 상황에 관한 사항
8. 중요 자산의 취득 및 처분에 관한 사항
9. 기타 업무운영에 중요성이 인정되는 사항

각 이사의 주요 이력 및 업무분장은 VIII. 임원 및 직원 등에 관한 사항의 1.가. 임원 현황을 참조하시기 바랍니다.

#### 나. 사외이사 및 그 변동현황

(단위 : 명)

이사의 수	사외이사 수	사외이사 변동현황		
		선임	해임	중도퇴임
4	1	1	-	1

주1) 2022년 3월 29일 정기주주총회에서 조인영 사외이사 신규 선임.

주2) 2022년 3월 30일자로 최명석 사외이사 중도퇴임.

## 다. 이사회 주요활동내역 및 의결사항 등

회차	개최일자	의안내용	가결여부	이사의 성명 (출석률 %)						
				성래은 (100%)	김주원 (100%)	조재영 (100%)	채규태 (100%)	조인영 (100%)	최명석 (100%)	Rokanuddin Mahmud (0%)
1	2022.01.11	싱가포르 CVC 신규 법인 설립의 건	가결	찬성	-	찬성	찬성	-	찬성	불참
		싱가포르 CVC 운용 펀드 출자의 건	가결	찬성	-	찬성	찬성	-	찬성	불참
2	2022.03.11	내부회계관리제도 운영실태 및 평가보고의 건	보고	참석	-	참석	참석	-	참석	불참
		사외이사후보추천위원회 결의사항 보고의 건	보고	참석	-	참석	참석	-	참석	불참
		2021년 재무제표(연결&별도) 및 영업보고서 승인의 건	가결	찬성	-	찬성	찬성	-	찬성	불참
		현금배당 결정의 건	가결	찬성	-	찬성	찬성	-	찬성	불참
		정기주주총회소집 및 회의목적사항 결정의 건	가결	찬성	-	찬성	찬성	-	찬성	불참
		준법지원인 선임의 건	가결	찬성	-	찬성	찬성	-	찬성	불참
3	2022.03.29	SCOTT Japan 지급보증 연장의 건	가결	찬성	-	찬성	찬성	-	찬성	불참
		대표이사 선임의 건	가결	찬성	찬성	찬성	-	-	찬성	-
4	2022.05.12	2022년 1분기 경영실적 보고의 건	보고	참석	참석	참석	-	참석	-	-
		YOH CVC PTE. LTD. 설립 및 운영 보고의 건	보고	참석	참석	참석	-	참석	-	-
		이사회내위원회 위원 선임의 건	가결	찬성	찬성	찬성	-	찬성	-	-
5	2022.08.11	2022년 상반기 경영실적 보고의 건	보고	참석	참석	참석	-	참석	-	-
		감사 규정 제정의 건	수정가결	찬성	찬성	찬성	-	찬성	-	-
		이사 등과 회사간의 거래 승인의 건	가결	찬성	찬성	찬성	-	찬성	-	-
		영원무역과의 부동산 임대차 계약 승인의 건	가결	찬성	찬성	찬성	-	찬성	-	-
6	2022.11.11	영원아웃도어와의 부동산 임대차 계약 승인의 건	가결	찬성	찬성	찬성	-	찬성	-	-
		2022년 3분기 경영실적 보고의 건	보고	참석	참석	참석	-	참석	-	-
7	2022.12.26	이사회 규정 개정의 건	가결	찬성	찬성	찬성	-	찬성	-	-
		영원아웃도어에 관한 주주간계약 변경의 건	가결	찬성	찬성	찬성	-	찬성	-	-

주1) 2022년 3월 29일자로 채규태 사내이사, Rokanuddin Mahmud 사외이사 임기 만료됨.

주2) 2022년 3월 29일자 정기주주총회에서 김주원 사내이사, 조인영 사외이사 신규 선임됨.

주3) 2022년 3월 30일자로 최명석 사외이사 중도퇴임.

주4) 조인영 사외이사는 2022년 4월 29일자로 임기시작.

## 라. 이사회내의 위원회

당사는 보고서 작성기준일 현재 사외이사후보추천위원회, 경영위원회, 지속가능경영위원회 총 3개의 이사회내 위원회를 설치하여 운영하고 있습니다. 사외이사후보추천위원회는 주주총회에서 선임할 사외이사 후보 추천을, 경영위원회는 이사회가 위임한 사항 처리하고, 지속가능경영위원회는 회사의 재무적 주요 리스크뿐만 아니라 환경, 사회, 지배구조 등 ESG 관련 주요정책 및 이행사항 등을 감독하는 역할을 맡고 있습니다.

### - 이사회내 위원회의 구성현황

보고서 제출일 기준 현재 이사회내 위원회 구성현황은 아래와 같습니다.

위원회명	구성	소속 이사명	설치목적 및 권한사항	비고
사외이사후보추천위원회	사외이사 1명 사내이사 1명	조인영(위원장) 성래은	- 주주총회에서 선임할 사외이사 후보 추천	-

위원회명	구성	소속 이사명	설치목적 및 권한사항	비고
경영위원회	사내이사 3명	성래은(위원장) 김주원 조재영	- 이사회가 위임한 사항 결의 1) 경영에 관한 사항 2) 재무에 관한 사항	-
지속가능 경영위원회	사외이사 1명 사내이사 3명	조인영(위원장) 성래은 김주원 조재영	- 지속가능경영 중장기 경영전략 수립 - ESG & 지속가능경영 이슈 검토 - 회사의 주요 리스크 요인 검토	-

주1) 2022년 5월 12일자로 조인영 사외이사 사외이사후보추천위원회 위원장으로 선임됨.

주2) 2022년 5월 12일자로 김주원 사내이사, 조재영 사내이사 경영위원회 위원으로 선임됨.

주3) 2022년 5월 12일자로 조인영 사외이사 지속가능경영위원회 위원장, 김주원 사내이사, 조재영 사내이사 위원으로 선임됨.

## - 이사회내 위원회의 활동내역

위원회명	개최일자	의안내용	가결 여부	이사의 성명 (출석률 %)			
				조인영 (100%)	최명석 (100%)	성래은 (100%)	Rokanuddin Marhmud (0%)
				찬 반 여부			
사외이사후보 추천위원회	2022.01.10	사외이사후보 추천의 건	가결	-	찬성	찬성	불참
	2022.05.12	사외이사후보추천위원회 위원장 선임의 건	가결	찬성	-	찬성	-

위원회명	개최일자	의안내용	가결 여부	이사의 성명 (출석률 %)			
				성래은 (100%)	김주원 (100%)	조재영 (100%)	채규태 (100%)
				찬 반 여부			
경영위원회	2022.01.10	싱가폴 CVC 신규법인 설립 및 출자의 건	가결	찬성	-	-	찬성
	2022.05.30	재무관련 보고사항 1건	보고	참석	참석	참석	-
	2022.07.25	재무관련 보고사항 1건	보고	참석	참석	참석	-

위원회명	개최일자	의안내용	가결 여부	이사의 성명 (출석률 %)			
				조인영 (100%)	성래은 (100%)	김주원 (100%)	조재영 (100%)
				찬 반 여부			
지속가능 경영위원회	2022.05.12	지속가능경영위원회 위원장 선임의 건	가결	찬성	찬성	찬성	찬성
	2022.06.24	ESG 현황 등 보고사항 2건	보고	참석	참석	참석	참석

## 마. 이사의 전문성 및 독립성

당사는 정관 제30조에 따라 주주총회에서 이사를 선임하며, 선임할 사내이사 후보자는 이사회가, 사외이사 후보자는 사외이사후보추천위원회에서 추천하여 주주총회에 제안 후 확정하고 있습니다. 당사는 이사선출에 있어서 관련 법령과 정관에서 요구하는 자격요건의 충족여부를 확인하고 있으며, 상법에서 요구하고 있는 이사의 자격 뿐만 아니라 관련분야에 대한 전문지식 및 경험이 풍부한 자로 추천하고 있으며, 현재 당사 이사회는 경영, 금융, 법률, 관련기술 등의 전문가로 고르게 구성되어 있습니다.

직명	성명	추천인	담당업무	임기	연임횟수	회사와의 거래	최대주주 또는 주요주주와의 관계
사내이사 (대표이사)	성래은	이사회	경영총괄	3년	5회	해당없음	특수관계인
사내이사	김주원	이사회	전략기획	3년	-	해당없음	해당없음
사내이사	조재영	이사회	경영지원	3년	-	해당없음	특수관계인
사외이사	조인영	사외이사 후보추천위원회	사외이사	3년	-	해당없음	해당없음

#### 바. 사외이사 교육실시 현황

교육일자	교육실시주체	참석 사외이사	불참시 사유	주요 교육내용
2022.08.26	㈜영원무역홀딩스	조인영	-	- 기후변화 대응 국제동향과 ESG

#### 사. 사외이사 지원조직 현황

부서(팀)명	직원수(명)	직위(근속연수)	주요 활동내역
Governance팀	2	차장 1명, 대리 1명 (평균 8년 9개월)	- 이사회 업무 전반 지원

#### 아. 2022년도 이사회 평가결과

구분	평가 결과
이사회 역할과 책임	4.7/ 5.0
이사회 구성 및 독립성	4.3/ 5.0
이사회 운영 및 안건	4.7/ 5.0
이사회내 위원회 개최	4.0/ 5.0

## 2. 감사제도에 관한 사항

### 가. 감사에 관한 사항

당사는 보고서 제출일 현재 감사위원회를 별도로 설치하고 있지 아니하며, 주주총회 결의에 의하여 선임된 상근감사 1명이 감사업무를 수행하고 있습니다.

성명	사외이사 여부	경력	회계·재무전문가 관련		
			해당 여부	전문가 유형	관련 경력
박수원	-	- 성균관대학교 회계학 박사과정 졸업(회계학 박사) - EY한영회계법인 부회장(前) (2014년~2020년) - 금융감독원 상임감사(前) (2010년~2013년) - 감사원 국장(前) (2004년~2009년)	예	회계사 (1호 유형)	- EY한영회계법인 부회장(前) (2014년~2020년) - 금융감독원 상임감사(前) (2010년~2013년) - 감사원 국장(前) (2004년~2009년)

### 나. 감사의 독립성

감사는 이사회에 참석하여 독립적으로 이사의 업무를 감독할 수 있으며, 제반업무와 관련하여 관련장부 및 관계서류를 해당부서에 제출을 요구 할 수 있습니다. 또한, 필요시 회사로부터 영업에 관한 사항을 보고 받을 수 있으며, 적절한 방법으로 경영정보에 접근 할 수 있습니다.

### 다. 감사의 주요활동내역

회차	개최일자	의안 내용	가결 여부
1	2022.01.11	싱가포르 CVC 신규 법인 설립의 건	가결
		싱가포르 CVC 운용 펀드 출자의 건	가결
2	2022.03.11	내부회계관리제도 운영실태 및 평가보고의 건	보고
		사외이사후보추천위원회 결의사항 보고의 건	보고
		2021년 재무제표(연결&별도) 및 영업보고서 승인의 건	가결
		현금배당 결정의 건	가결
		정기주주총회소집 및 회의목적사항 결정의 건	가결
		준법지원인 선임의 건	가결
3	2022.03.29	SCOTT Japan 지급보증 연장의 건	가결
4	2022.05.12	대표이사 선임의 건	가결
		2022년 1분기 경영실적 보고의 건	보고
		YOH CVC PTE. LTD. 설립 및 운영 보고의 건	보고
5	2022.08.11	이사회내위원회 위원 선임의 건	가결
		2022년 상반기 경영실적 보고의 건	보고
		감사 규정 제정의 건	수정가결
		이사 등과 회사간의 거래 승인의 건	가결
		영원무역과의 부동산 임대차 계약 승인의 건	가결

		영원아웃도어와의 부동산 임대차 계약 승인의 건	가결
6	2022.11.11	2022년 3분기 경영실적 보고의 건	보고
		이사회 규정 개정의 건	가결
7	2022.12.26	영원아웃도어에 관한 주주간계약 변경의 건	가결

## 라. 감사 교육 실시 현황

교육일자	교육실시주체	참석 감사위원	불참사 사유	주요 교육내용
2022.06.30	한영회계법인	박수원 감사	-	- 부정사건과 내부회계관리제도 - 감사의 책임과 역할
2022.11.28	한국거래소	박수원 감사	-	- 불공정거래 예방교육

## 마. 감사 지원조직 현황

부서(팀)명	직원수(명)	직위(근속연수)	주요 활동내역
내부회계관리	1	임원 1명 (2년 10개월)	- 감사 활동지원, 교육진행
내부회계전담팀	1	담당 1명 (3개월)	- 내부회계관리제도 교육 지원
재무관리팀	5	팀장 1명, 담당 4명 (10년 2개월)	- 재무제표, 내부회계관리 등 - 전반적 회계감사업무 지원

## 바. 준법지원인에 관한 사항

성명	출생년월	학력 및 주요경력	준법지원인 선임일	결격 요건
김지연	1991.10	- 서강대학교 법학전문대학원 - (주)영원무역홀딩스 법무팀 / 변호사(現)	2023년 3월 8일	해당사항 없음

주) 2023년 3월 8일자 이사회를 통하여 상기 준법지원인을 신규 선임함.

## 사. 준법지원인 등 지원조직 현황

부서(팀)명	직원수(명)	직위(근속연수)	주요 활동내역
법무팀	1	변호사 1명 (1년)	- 준법지원인 주요 활동 지원

### 3. 주주총회 등에 관한 사항

#### 가. 투표제도 현황

(기준일 : 2022년 12월 31일 )

투표제도 종류	집중투표제	서면투표제	전자투표제
도입여부	배제	미도입	미도입
실시여부	-	-	-

주) 당사는 제49기 정기주주총회, 제48기 정기주주총회에서 의결권대리행사권유를 통하여 주주총회에 직접 참석하지 못 하는 주주들도 의결권을 행사할 수 있도록 유도하였습니다.

#### 나. 의결권 현황

(기준일 : 2022년 12월 31일 )

(단위 : 주)

구 분	주식의 종류	주식수	비고
발행주식총수(A)	보통주	13,635,592	-
	우선주	-	-
의결권없는 주식수(B)	보통주	2,030,694	자기주식
	우선주	-	-
정관에 의하여 의결권 행사가 배제된 주식수(C)	보통주	-	-
	우선주	-	-
기타 법률에 의하여 의결권 행사가 제한된 주식수(D)	보통주	-	-
	우선주	-	-
의결권이 부활된 주식수(E)	보통주	-	-
	우선주	-	-
의결권을 행사할 수 있는 주식수 (F = A - B - C - D + E)	보통주	11,604,898	-
	우선주	-	-

#### 다. 주식사무

	<p>① 이 회사가 이사회의 결의로 신주를 발행하는 경우 다음 각 호의 방식에 의한다.</p> <ol style="list-style-type: none"> <li>1. 주주에게 그가 가진 주식 수에 따라서 신주를 배정하기 위하여 신주인수의 청약할 기회를 부여하는 방식</li> <li>2. 발행주식총수의 100분의 50을 초과하지 않는 범위 내에서 신기술의 도입, 재무구조의 개선 등 회사의 경영상 목적을 달성하기 위하여 필요한 경우 제1호 외의 방법으로 특정한 자 (이 회사의 주주를 포함한다)에게 신주를 배정하기 위하여 신주인수의 청약할 기회를 부여하는 방식</li> </ol>
--	--

정관상 신주인수권의 내용	<p>3. 발행주식총수의 100분의 50을 초과하지 않는 범위 내에서 제1호 외의 방법으로 불특정 다수인(이 회사의 주주를 포함한다)에게 신주인수의 청약을 할 기회를 부여하고 이에 따라 청약을 한 자에 대하여 신주를 배정하는 방식</p> <p>② 제1항 제3호의 방식으로 신주를 배정하는 경우에는 이사회 결의로 다음 각 호의 어느 하나에 해당하는 방식으로 신주를 배정하여야 한다.</p> <p>1. 신주인수의 청약을 할 기회를 부여하는 자의 유형을 분류하지 아니하고 불특정 다수의 청약자에게 신주를 배정하는 방식</p> <p>2. 관계 법령에 따라 우리사주조합원에 대하여 신주를 배정하고 청약되지 아니한 주식까지 포함하여 불특정 다수인에게 신주인수의 청약을 할 기회를 부여하는 방식</p> <p>3. 주주에 대하여 우선적으로 신주인수의 청약을 할 수 있는 기회를 부여하고 청약되지 아니한 주식이 있는 경우 이를 불특정 다수인에게 신주를 배정받을 기회를 부여하는 방식</p> <p>4. 투자매매업자 또는 투자중개업자가 인수인 또는 주선인으로서 마련한 수요예측 등 관계 법규에서 정하는 합리적인 기준에 따라 특정한 유형의 자에게 신주인수의 청약을 할 수 있는 기회를 부여하는 방식</p> <p>③ 제1항 제2호 및 제3호에 따라 신주를 배정하는 경우 상법 제416조제1호, 제2호, 제2호의2, 제3호 및 제4호에서 정하는 사항을 그 납입기일의 2주전까지 주주에게 통지하거나 공고하여야 한다. 다만, 자본시장과 금융투자업에 관한 법률 제165조의9에 따라 주요사항보고서를 금융위원회 및 거래소에 공시함으로써 그 통지 및 공고를 갈음할 수 있다.</p> <p>④ 제1항 각호의 어느 하나의 방식에 의해 신주를 발행할 경우에는 발행할 주식의 종류와 수 및 발행가격 등은 이사회 결의로 정한다.</p> <p>⑤ 회사는 신주를 배정하는 경우 그 기일까지 신주인수의 청약을 하지 아니하거나 그 가액을 납입하지 아니한 주식이 발생하는 경우에 그 처리방법은 발행가액의 적정성 등 관련 법령에서 정하는 바에 따라 이사회 결의로 정한다.</p> <p>⑥ 회사는 신주를 배정하면서 발생하는 단주에 대한 처리방법은 이사회 결의로 정한다.</p> <p>⑦ 회사는 제1항 제1호에 따라 신주를 배정하는 경우에는 주주에게 신주인수권증서를 발행하여야 한다.</p>		
결산일	12월 31 일	정기주주총회	3월 중
주주명부폐쇄시기	1월 1일부터 1월 31일까지		
주권의 종류	'주식·사채 등의 전자등록에 관한 법률'에 따라 주권 및 신주인수권증서에 표시되어야 할 권리가 의무적으로 전자등록됨에 따라 '주권의종류'를 기재하지 않음.		
명의개서대리인	국민은행 증권대행부 (Tel : 02-2073-8105)		
주주의 특전	없음	공고방법	- 당사 인터넷홈페이지 (www.youngone.co.kr) - 매일경제신문

## 라. 주주총회 의사록 요약

주총일자	안건		결의내용	
제48기 정기주주총회 (2022.03.29)	제1호 의안	재무제표(이익잉여금처분계산서포함) 및 연결재무제표 승인의 건	가결	-
	제2호 의안	이사 선임의 건	가결	-
	제2-1호 의안	이사 선임의 건 (사내이사 1명)	가결	사내이사 선임: 성래은
	제2-2호 의안	이사 선임의 건 (사내이사 1명)	가결	사내이사 선임: 김주원
	제2-3호 의안	이사 선임의 건 (사외이사 1명)	가결	사외이사 선임: 조인영
	제3호 의안	이사보수 한도액 승인의 건	가결	30억원
	제4호 의안	감사보수 한도액 승인의 건	가결	1억원
제47기 정기주주총회 (2021.03.31)	제1호 의안	재무제표(이익잉여금처분계산서포함) 및 연결재무제표 승인의 건	가결	-
	제2호 의안	정관 일부 변경의 건	가결	-
	제3호 의안	이사 선임의 건	가결	-
	제3-1호 의안	이사 선임의 건 (사내이사 1명)	가결	사내이사 선임: 조재영
	제3-2호 의안	이사 선임의 건 (사외이사 1명)	가결	사외이사 선임: 최명석
	제4호 의안	감사 선임의 건	가결	감사 선임: 박수원
	제5호 의안	이사보수 한도액 승인의 건	가결	30억원



	제6호 의안	감사보수 한도액 승인의 건	가결	1억원
제46기 정기주주총회 (2020.03.20)	제1호 의안	재무제표(이익잉여금처분계산서 포함) 및 연결재무제표 승인의 건	가결	-
	제2호 의안	정관 일부 변경의 건	가결	-
	제3호 의안	이사보수 한도액 승인의 건	가결	20억원
	제4호 의안	감사보수 한도액 승인의 건	가결	1억원

## VII. 주주에 관한 사항

### 1. 최대주주 및 특수관계인의 주식소유 현황

(기준일: 2022년 12월 31일 )

(단위: 주, %)

성명	관계	주식의 종류	소유주식수 및 지분율				비고
			기 초		기 말		
			주식수	지분율	주식수	지분율	
성기학	본인	보통주	2,286,445	16.77	2,286,445	16.77	-
성래은	특수관계인	보통주	4,000	0.03	4,000	0.03	-
김희진	특수관계인	보통주	29,077	0.21	29,077	0.21	-
(주)와이엠에스에이	특수관계인	보통주	3,966,971	29.09	3,966,971	29.09	-
영원무역홀딩스 사내근로복지기금	특수관계인	보통주	20,000	0.15	20,000	0.15	-
계		보통주	6,306,493	46.25	6,306,493	46.25	-
		-	-	-	-	-	-

### 2. 최대주주의 주요경력 및 개요

#### 가. 최대주주의 개요

최대주주 성명	주요경력 (최근 5년간)	
	기간	경력사항
성기학	현재 현재 1974년 6월 ~ 2016년 3월 2014년 8월 ~ 2020년 8월 2018년 9월 ~ 2020년 9월	(주)영원무역 대표이사 회장 (주)영원아웃도어 대표이사 회장 (주)영원무역홀딩스 대표이사 회장 KOFOTI(한국섬유산업연합회) 회장 ITMF(국제섬유생산자연맹) 회장

#### 나. 주식 소유현황

(기준일: 2022년 12월 31일 )

(단위: 주)

구분	주주명	소유주식수	지분율(%)	비고
5% 이상 주주	성기학	2,286,445	16.77	-
	(주)와이엠에스에이	3,966,971	29.09	-
	Fidelity Management LLC	1,362,195	9.99	-
우리사주조합		-	-	-

### 3. 소액주주현황

(기준일 : 2022년 12월 31일 )

(단위 : 주)

구분	주주			소유주식			비고
	소액 주주수	전체 주주수	비율 (%)	소액 주식수	총발행 주식수	비율 (%)	
소액주주	7,884	7,890	99.91	3,156,030	11,604,898	27.20	-

주1) 소액주주는 보통주 발행주식총수의 1%에 미달하는 주식을 소유한 주주임.

주2) 상기 "총발행주식수"는 자사주를 제외한 의결권 있는 발행주식 총수임.

### 4. 주가 및 주식거래실적

(단위 : 원, 천주)

종류		2022년 (7월-12월)					
		7월	8월	9월	10월	11월	12월
보통주	최 고	48,950	54,200	56,700	54,100	58,700	65,000
	최 저	45,850	46,400	50,600	50,100	52,100	57,000
월간거래량		305	562	333	247	292	494

## VIII. 임원 및 직원 등에 관한 사항

### 1. 임원 및 직원 등의 현황

#### 가. 임원 현황

(기준일 : 2022년 12월 31일 )

(단위 : 주)

성명	성별	출생년월	직위	등기임원 여부	상근 여부	담당 업무	주요경력	소유주식수		최대주주와의 관계	재직기간	임기 만료일
								의결권 있는 주식	의결권 없는 주식			
성래은	여	1978.11	부회장	사내이사	상근	대표이사	Stanford University 사회학과 졸업 現 ㈜영원무역홀딩스 대표이사 부회장 現 ㈜영원무역 그룹 부회장	4,000	-	특수관계인	20년 3개월	2025.03.29
김주원	남	1975.06	전무	사내이사	상근	전략기획	고려대학교 법학과 졸업 前 Bank of America 상무 前 Morgan Stanley 상무	-	-	-	1년 8개월	2025.03.29
조재영	남	1981.09	상무	사내이사	상근	경영지원	대구한의대학교 정보수학과 졸업 現 ㈜와이엠에스에이 상무 現 ㈜영원아웃도어 오프라인영업 이사	-	-	특수관계인	1년 9개월	2024.03.31
조인영	여	1977.08	이사	사외이사	비상근	사외이사	서울대학교 법과 학사·석사 졸업 前 서울중앙지방법원 판사 前 대구지방법원 부장판사 現 연세대학교 법학전문대학원 부교수	-	-	-	8개월	2025.04.29
박수원	남	1958.03	감사	감사	상근	감사	성균관대학교 회계학(회계학 박사) 前 EY한영회계법인 부회장 前 금융감독원 상임감사 前 감사원 국장	-	-	-	1년 9개월	2024.03.31
신석빈	남	1975.05	전무	미등기	상근	내부통제	고려대학교 경영학과 졸업 前 Deloitte안진회계법인 이사 現 ㈜영원무역 전무	-	-	계열회사 임원	2년 10개월	-
김길수	남	1973.02	상무	미등기	상근	재무관리	경희대학교 경영학과 졸업 前 아를일렉트로닉스 CFO 前 한국타이어 팀장	-	-	-	1개월 미만	-
황문창	남	1976.01	상무	미등기	상근	IT기획	서울대학교 산업공학과 졸업 前 DL E&C 부장 前 한국IBM 차장	-	-	-	1년 9개월	-
이길홍	남	1978.02	이사	미등기	상근	재무관리	고려대학교 영문학과 졸업 前 PWC삼일회계법인 매니저	-	-	-	6년 3개월	-

#### 나. 등기임원 선임 후보자 현황

(기준일 : 2022년 12월 31일 )

구분	성명	성별	출생년월	사외이사 후보자 해당여부	주요경력	선·해임 예정일	최대주주와의 관계
선임	한철수	남	1957.06	사외이사	전북대학교 경영학과 미국 시라큐스 대학교 Law School(J.D.) 미국 New York주 변호사 자격 취득 제25회 행정고시 합격 前 경제기획원 사무관 前 공정거래위원회 사무처장, 경쟁정책국장 등 前 ㈜고려아연 사외이사 現 법무법인 화우 고문 現 ㈜기아 사외이사	2023.03.29	해당사항 없음

주1) 보고서 제출일 이후 개최 예정인 제49기 정기주주총회 안건으로 당사는 상기 인원을 후보자로 선정하였으며, 향후 정기주주총회에서 변동이 발생한 경우 정정보고서를 통해 그 내용 및 사유 등을 반영할 예정입니다.

주2) ㈜고려아연 사외이사 임기는 2023년 3월 17일부로 만료됨.

## 다. 임직원 등 현황 (미등기 임원 포함)

(기준일: 2022년 12월 31일 )

(단위: 백만원)

직원										소속 외 근로자			비고
사업부문	성별	직원 수					평균 근속연수	연간급여 총액	1인평균 급여액	남	여	계	
		기간의 정함이 없는 근로자		기간제 근로자		합 계							
		전체	(단시간 근로자)	전체	(단시간 근로자)								
관리사무	남	13	-	6	-	19	3년 5개월	1,690	88				-
관리사무	여	26	-	2	-	28	11년 9개월	1,771	63	-	-	-	-
합 계		39	-	8	-	47	8년 4개월	3,461	73				-

주) '1인 평균 급여액'은 사업연도 개시일로부터 공시서류 작성기준일까지의 월별 평균 급여액의 합으로 월별 평균 급여액은 해당 월의 급여총액을 해당 월의 근무인원 수로 나눈 값임.

## 라. 미등기임원 보수 현황

(기준일: 2022년 12월 31일 )

(단위: 백만원)

구 분	인원수	연간급여 총액	1인평균 급여액	비고
미등기임원	4	474	118	-

주) '1인 평균 급여액'은 사업연도 개시일로부터 공시서류 작성기준일까지의 월별 평균 급여액의 합으로 월별 평균 급여액은 해당 월의 급여총액을 해당 월의 근무인원 수로 나눈 값임.

## 2. 임원의 보수 등

<이사·감사 전체의 보수현황>

### 1. 주주총회 승인금액

(단위: 백만원)

구 분	인원수	주주총회 승인금액	비고
등기이사(사외이사 포함)	4	3,000	-

구분	인원수	주주총회 승인금액	비고
감사	1	100	-

## 2. 보수지급금액

### 2-1. 이사·감사 전체

(단위 : 백만원)

인원수	보수총액	1인당 평균보수액	비고
5	2,675	535	-

### 2-2. 유형별

(단위 : 백만원)

구분	인원수	보수총액	1인당 평균보수액	비고
등기이사 (사외이사, 감사위원회 위원 제외)	3	2,531	844	-
사외이사 (감사위원회 위원 제외)	1	58	58	-
감사위원회 위원	-	-	-	-
감사	1	86	86	-

## 3. 이사·감사의 보수지급기준

당사는 상법 제388조 및 정관에 의거하여 등기이사, 사외이사, 감사의 보수는 주주총회의 승인을 받은 한도 금액 내에서 해당 직위, 담당 직무 등을 감안하여 이사회에서 정한 기준에 따라 집행하고 있으며, 등기이사의 퇴직으로 인한 퇴직금은 임원퇴직금지규정에 의거하여 집행됩니다.

<보수지급금액 5억원 이상인 이사·감사의 개인별 보수현황>

### (1) 개인별 보수지급금액

(단위 : 백만원)

이름	직위	보수총액	보수총액에 포함되지 않는 보수
성래은	부회장	1,775	-

## 2. 산정기준 및 방법

(단위 : 백만원)

이름	보수의 종류		총액	산정기준 및 방법
성래은	근로소득	급여	1,375	이사보수한도의 범위 내에서 산정하여, 연간 급여 총액을 12개월로 나누어 지급함.
		상여	400	상여금 결정은 임원상여금지급규정에 근거하여 결정하였는바, 계량지표 관련 해서는 어려운 대내외 경영환경 속에서도 연결 매출액 및 영업이익이 전년대비 각각 39.9%, 75.7% 증가하여 전년도 실적을 상회하는 수준을 달성한 점을 고려하였고, 비계량지표로서는 대표이사 부회장으로서의 리더십을 발휘하여 안정적인 경영성과를 달성한 점을 고려하여 결정했으며, 주주총회에서 승인한 이사보수 한도 내에서 결정함.
		주식매수선택권 행사이익	-	해당사항없음
		기타 근로소득	-	해당사항없음
	퇴직소득		-	해당사항없음
	기타소득		-	해당사항없음

<보수지급금액 5억원 이상 중 상위 5명의 개인별 보수현황>

### 1. 개인별 보수지급금액

(단위 : 백만원)

이름	직위	보수총액	보수총액에 포함되지 않는 보수
성래은	부회장	1,775	-

## 2. 산정기준 및 방법

(단위 : 백만원)

이름	보수의 종류		총액	산정기준 및 방법
		급여	1,375	이사보수한도의 범위 내에서 산정하여, 연간 급여 총액을 12개월로 나누어 지급함.
		상여	400	상여금 결정은 임원상여금지급규정에 근거하여 결정하였는바, 계량지표 관련 해서는 어려운 대내외 경영환경 속에서도 연결 매출액 및 영업이익이 전년대비 각각 39.9%, 75.7% 증가하여 전년도 실적을 상회하는 수준을 달성한 점을 고려하였고, 비계량지표로서는 대표이사

이름	보수의 종류		총액	산정기준 및 방법
성래은	근로소득			부회장으로서의 리더십을 발휘하여 안정적인 경영성과를 달성한 점을 고려하여 결정했으며, 주주총회에서 승인한 이사보수 한도 내에서 결정함.
		주식매수선택권 행사이익	-	해당사항없음
		기타 근로소득	-	해당사항없음
		퇴직소득	-	해당사항없음
		기타소득	-	해당사항없음



# IX. 계열회사 등에 관한 사항

## 1. 계열회사 현황(요약)

(기준일 : 2022년 12월 31일 )

(단위 : 사)

기업집단의 명칭	계열회사의 수		
	상장	비상장	계
영원	2	80	82

※상세 현황은 '상세표-2. 계열회사 현황(상세)' 참조

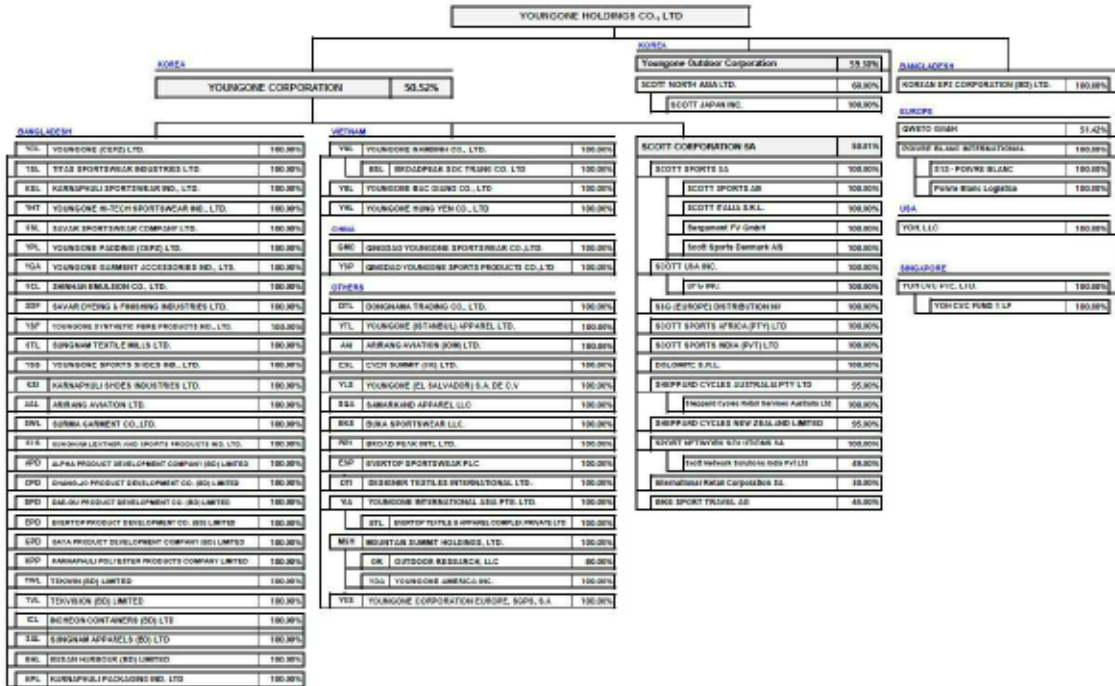

※ 기준 (2022-12-31)

### 계열회사 현황 20221231

주) 상기 계열회사 현황은 영원무역홀딩스를 포함한 현황임.

- 국내 계열회사 임원겸직 현황

성명	상근여부	겸직현황	
		회사명	직위(상근여부)
성래은	상근	(주)영원무역	사내이사(상근)
		(주)스캇노스아시아	사내이사(상근)
신석빈	상근	(주)영원무역	사내이사(상근)
		(주)스캇노스아시아	감사(상근)

2. 타법인출자 현황(요약)

(기준일 : 2022년 12월 31일 )

(단위 : 백만원)

출자 목적	출자회사수			총 출자금액			
	상장	비상장	계	기초 장부 가액	증가(감소)		기말 장부 가액
					취득 (처분)	평가 손익	
경영참여	1	8	9	379,068	41,213	-	420,281
일반투자	-	-	-	-	-	-	-
단순투자	-	-	-	-	-	-	-
계	1	8	9	379,068	41,213	-	420,281

※상세 현황은 '상세표-3. 타법인출자 현황(상세)' 참조

## X. 대주주 등과의 거래내용

### 1. 대주주등 이해관계자에 대한 신용공여등

#### 가. 이해관계자와의 가지급금 및 대여금 내역 (단위: USD 1,000)

성명(법인명)	관계	종류	거래내역				비고
			기초	증가	감소	기말	
PBI.	계열회사	장기대여금	-	2,900	-	2,900	2025년 7월 20일

#### 나. 담보제공 내역 - 해당 사항 없음

#### 다. 채무보증 내역 (단위: JPY 1,000)

성명(법인명)	관계	거래내역				비고
		채무금액	채무보증금	채무보증기간	채무보증조건	
Scott Japan Inc.	계열회사	200,000	200,000	2023년 4월까지	1년단기 보증신용장	-

#### 라. 파생상품거래 현황 - 해당 사항 없음

### 2. 대주주등 특수관계자와의 거래

- 특수관계자와의 거래에 관한 자세한 사항은 III. 재무에 관한 사항 연결 재무제표 주석사항 중 '41. 특수관계자 거래' 내용을 참조하시기 바랍니다.

## XI. 그 밖에 투자자 보호를 위하여 필요한 사항

### 1. 공시내용 진행 및 변경사항

- 공시서류 제출일까지 이행이 완료되지 않았거나 주요내용이 변경된 공시사항 없습니다.

### 2. 우발부채 등에 관한 사항

- 우발채무 등에 관한 자세한 사항은 본 보고서와 같이 제출된 연결 감사보고서의 주석사항 중 '39. 우발채무와 약정사항' 내용을 참조하시기 바랍니다.

### 3. 제재 등과 관련된 사항

- 보고서 작성기준일 현재 제재현황에 관한 사항은 없습니다.

### 4. 작성기준일 이후 발생한 주요사항 등 기타사항

- 보고서 작성기준일 이후 발생한 주요사항 등은 없습니다

## XII. 상세표

### 1. 연결대상 종속회사 현황(상세)

☞ 본문 위치로 이동

(단위 : 백만원)

상호	설립일	주소	주요사업	최근사업연도말 자산총액	지배관계 근거	주요종속 회사 여부
㈜영원무역	2009.07.01	서울시 중구 만리재로 159 (만리동2가)	OEM 제조 수출	1,895,029	의결권의 과반수 소유 (기업회계기준서 1110호)	해당 (지배회사 자산 총액의 10% 이상)
㈜영원아웃도어	1992.10.15	경기도 성남시 중원구 광명로 293 (금광동)	아웃도어 브랜드 제품 판매 유통	765,081	의결권의 과반수 소유 (기업회계기준서 1110호)	해당 (지배회사 자산 총액의 10% 이상)
㈜스카노스아시아	2011.07.22	경기도 이천시 호법면 프리미엄아울렛로177-177	자전거 관련 제품 판매 유통	10,113	의결권의 과반수 소유 (기업회계기준서 1110호)	해당없음
SCOTT Japan Inc	2012.11.27	7-5-7 HIGASHI-KANAMACHI KATSUSHIKA TOKYO 1250041 JAPAN	자전거 관련 제품 판매 유통	2,329	의결권의 과반수 소유 (기업회계기준서 1110호)	해당없음
PBI	2013.11.26	Route de Fribourg 4, c/o Urbanfish Sarl, 1782 Belfaux, Switzerland	의류 유통 지주사	5,871	의결권의 과반수 소유 (기업회계기준서 1110호)	해당없음
PBL	2013.12.30	MESSANCY, BELGIUM	의류 물류	145	의결권의 과반수 소유 (기업회계기준서 1110호)	해당없음
S13	2000.08.02	29 AVENUE DE SAINT MENE, MARSEILLE, 13011, FRANCE	의류 제품 브랜드 유통	3,879	의결권의 과반수 소유 (기업회계기준서 1110호)	해당없음
Qweto GmbH	1996.02.29	WALDRIEDSTR.30 CH-3074 MURI-BERN, SWITZERLAND	의류 도매	4,509	의결권의 과반수 소유 (기업회계기준서 1110호)	해당없음
KEPZ	1999.10.31	KOREAN EPZ , ANOWARA, CHITTAGONG, BANGLADESH	부동산개발	40,409	의결권의 과반수 소유 (기업회계기준서 1110호)	해당없음
YOH, LLC	2021.10.20	1663 HARBOR AVE SW, SEATTLE WA 98101 USA	부동산 및 신사업 투자	7,185	의결권의 과반수 소유 (기업회계기준서 1110호)	해당없음
YOH CVC PTE. LTD.	2022.03.24	6 EU TONG SEN STREET THE CENTRAL SINGAPORE	Corporate Venture Capital 운용	1,652	의결권의 과반수 소유 (기업회계기준서 1110호)	해당없음
YOH CVC Fund 1 Limited Partnership	2022.07.07	6 EU TONG SEN STREET THE CENTRAL SINGAPORE	Fund	82,684	실질적인 지배력	해당없음
YCL	1988.11.08	PLOT NO.11-16 SECTOR NO.2 CEPZ, BANGLADESH	아웃도어 및 스포츠 의류제조	321,418	의결권의 과반수 소유 (기업회계기준서 1110호)	해당 (지배회사 자산 총액의 10% 이상)
TSL	1999.04.22	PLOT NO.7-20 SECTOR NO.3 CEPZ, BANGLADESH	아웃도어 및 스포츠 의류제조	226,039	의결권의 과반수 소유 (기업회계기준서 1110호)	해당 (지배회사 자산 총액의 10% 이상)
KSL	1996.02.29	PLOT NO.18-20 SECTOR NO.7 CEPZ, BANGLADESH	아웃도어 및 스포츠 의류제조	132,715	의결권의 과반수 소유 (기업회계기준서 1110호)	해당 (자산총액이 750억원 이상)
YHT	1993.05.12	PLOT NO.1-4, 9-12, DEPZ DHAKA, BANGLADESH	아웃도어 및 스포츠 의류제조	262,081	의결권의 과반수 소유 (기업회계기준서 1110호)	해당 (지배회사 자산 총액의 10% 이상)
KSI	2009.10.23	BLOCK G 1-2 KEPZ, ANOWARA CHITTAGONG, BANGLADESH	아웃도어 스포츠 의류 및 신발 제조	347,453	의결권의 과반수 소유 (기업회계기준서 1110호)	해당 (지배회사 자산 총액의 10% 이상)
SSL	1997.03.03	PLOT NO.1-4, 9-12, DEPZ DHAKA, BANGLADESH	아웃도어 및 스포츠 의류제조	29,581	의결권의 과반수 소유 (기업회계기준서 1110호)	해당없음
YPL	1994.01.12	PLOT NO.18-20 SECTOR NO.7 CEPZ, BANGLADESH	Non-Woven 및 패딩 제조	26,118	의결권의 과반수 소유 (기업회계기준서 1110호)	해당없음
YGA	1993.05.26	PLOT NO.20-21, 34-35 NO.7 CEPZ, BANGLADESH	의류부품 제조	26,970	의결권의 과반수 소유 (기업회계기준서 1110호)	해당없음
SEL	2001.09.25	PLOT NO.33 SECTOR NO.2 CEPZ, BANGLADESH	부자재/접착제	13,578	의결권의 과반수 소유 (기업회계기준서 1110호)	해당없음
SDF	1995.05.04	PLOT NO.4-8, 12, DEPZ DHAKA, BANGLADESH	원단가공/염색	29,278	의결권의 과반수 소유 (기업회계기준서 1110호)	해당없음
YSF	1993.05.15	PLOT NO.267-268, DEPZ DHAKA, BANGLADESH	Non-Woven 및 패딩 제조	23,464	의결권의 과반수 소유 (기업회계기준서 1110호)	해당없음
STL	2007.08.27	PLOT NO.261-266, DEPZ DHAKA, BANGLADESH	원단제직	12,688	의결권의 과반수 소유 (기업회계기준서 1110호)	해당없음
YSS	1996.01.03	PLOT NO.7-20 SECTOR NO.3	스포츠 신발제조	55,544	의결권의 과반수 소유	해당없음

상호	설립일	주소	주요사업	최근사업연도말 자산총액	지배관계 근거	주요종속 회사 여부
		CEPZ, BANGLADESH			(기업회계기준서 1110호)	
AAL	2009.06.02	ROAD-7C, SECTOR 3, UTTARA, DHAKA, BANGLADESH	항공임대/ 교육	2,052	의결권의 과반수 소유 (기업회계기준서 1110호)	해당없음
SWL	2012.11.01	PLOT NO.22, SECTOR 2 CEPZ, BANGLADESH	원단가공	1,381	의결권의 과반수 소유 (기업회계기준서 1110호)	해당없음
SLS	2013.05.21	KEPZ, ANOWARA CHITTAGONG, BANGLADESH	Backpack 제조	100	의결권의 과반수 소유 (기업회계기준서 1110호)	해당없음
APD	2016.09.07	KEPZ, KARNAPHULI CHITTAGONG, BANGLADESH	의류제조 및 개발센터	11,632	의결권의 과반수 소유 (기업회계기준서 1110호)	해당없음
CPD	2016.08.24	KEPZ, KARNAPHULI CHITTAGONG, BANGLADESH	의류제조 및 개발센터	123	의결권의 과반수 소유 (기업회계기준서 1110호)	해당없음
DPD	2016.08.30	KEPZ, KARNAPHULI CHITTAGONG, BANGLADESH	의류제조 및 개발센터	5,394	의결권의 과반수 소유 (기업회계기준서 1110호)	해당없음
EPD	2016.08.28	KEPZ, KARNAPHULI CHITTAGONG, BANGLADESH	의류제조 및 개발센터	6,680	의결권의 과반수 소유 (기업회계기준서 1110호)	해당없음
GPD	2016.08.29	KEPZ, KARNAPHULI CHITTAGONG, BANGLADESH	의류제조 및 개발센터	9,187	의결권의 과반수 소유 (기업회계기준서 1110호)	해당없음
TWL	2019.05.05	KEPZ, KARNAPHULI CHITTAGONG, BANGLADESH	IT 관련 사업	123	의결권의 과반수 소유 (기업회계기준서 1110호)	해당없음
TVL	2019.05.06	KEPZ, KARNAPHULI CHITTAGONG, BANGLADESH	IT 관련 사업	8,498	의결권의 과반수 소유 (기업회계기준서 1110호)	해당없음
ICL	2019.05.07	KEPZ, KARNAPHULI CHITTAGONG, BANGLADESH	공단부두개발	123	의결권의 과반수 소유 (기업회계기준서 1110호)	해당없음
SAL	2019.05.08	KEPZ, KARNAPHULI CHITTAGONG, BANGLADESH	아웃도어 및 스포츠 의류제조	49,355	의결권의 과반수 소유 (기업회계기준서 1110호)	해당없음
BHL	2019.05.09	KEPZ, KARNAPHULI CHITTAGONG, BANGLADESH	공단부두운영	123	의결권의 과반수 소유 (기업회계기준서 1110호)	해당없음
KPL	2019.07.18	KEPZ, KARNAPHULI CHITTAGONG, BANGLADESH	포장재 제조	12,606	의결권의 과반수 소유 (기업회계기준서 1110호)	해당없음
KPP	2016.11.09	KEPZ, KARNAPHULI CHITTAGONG, BANGLADESH	니트원단 생산	120,283	의결권의 과반수 소유 (기업회계기준서 1110호)	해당 (자산총액이 750억원 이상)
YSP	2001.02.07	ROAD-1, JIMO DEVELOPMENT AREAS, QINGDAO, CHINA	아웃도어 의류 및 Backpack 제조	23,654	의결권의 과반수 소유 (기업회계기준서 1110호)	해당없음
GMC	1995.11.20	ROAD-1, JIMO DEVELOPMENT AREAS, QINGDAO, CHINA	아웃도어 및 스포츠 의류제조	11,571	의결권의 과반수 소유 (기업회계기준서 1110호)	해당없음
YNL	2004.03.26	HOA XA INDUSTRIAL PARK NAMDINH, VIETNAM	아웃도어 의류 및 Backpack 제조	363,462	의결권의 과반수 소유 (기업회계기준서 1110호)	해당 (지배회사 자산 총액의 10% 이상)
YBL	2012.07.30	VIET YEN DISTRICT, BAC GIANG, VIETNAM	아웃도어 및 스포츠 의류제조	24,808	의결권의 과반수 소유 (기업회계기준서 1110호)	해당없음
YHL	2013.03.05	KIM DONG DISTRICT, HUNG YEN, VIETNAM	아웃도어 및 스포츠 의류제조	39,780	의결권의 과반수 소유 (기업회계기준서 1110호)	해당없음
BSL	2017.05.25	CHAU THANH DISTRICT, SOC TRANG, VIETNAM	아웃도어 의류 및 Backpack 제조	81,862	의결권의 과반수 소유 (기업회계기준서 1110호)	해당 (자산총액이 750억원 이상)
YLS	2001.06.18	COMALAPA, OLOCUILTA LA PAZ, EL SALVADOR	아웃도어 및 스포츠 의류제조	41,937	의결권의 과반수 소유 (기업회계기준서 1110호)	해당없음
ESL	2001.12.18	EVER GAIN PLAZA 88 CONTAINER PORT, HK	원부자재 Sourcing	19,028	의결권의 과반수 소유 (기업회계기준서 1110호)	해당없음
DTL	1999.02.26	RAMA 4RD KLONGTON KLONGTOEY, THAILAND	원부자재 Sourcing	13,501	의결권의 과반수 소유 (기업회계기준서 1110호)	해당없음
YTL	2003.12.03	VELIMESE MEVKII CORLU-TEKIRDAG, TURKEY	아웃도어 및 스포츠 의류제조	402	의결권의 과반수 소유 (기업회계기준서 1110호)	해당없음
AAI	2012.02.15	PROSPECT HILL, DOUGLAS IOMIM1 IET, BRITISH ISLES	항공임대업	81,496	의결권의 과반수 소유 (기업회계기준서 1110호)	해당 (자산총액이 750억원 이상)
SQA	2014.01.16	166A USTO UMAR, JURAKULOV SAMARKAND, UZBEK	아웃도어 및 스포츠 의류제조	10,470	의결권의 과반수 소유 (기업회계기준서 1110호)	해당없음
BKS	2016.12.15	BUKA CITY, TASHKENT, UZBEK	아웃도어 및 스포츠 의류제조	6,510	의결권의 과반수 소유 (기업회계기준서 1110호)	해당없음

상호	설립일	주소	주요사업	최근사업연도말 자산총액	지배관계 근거	주요종속 회사 여부
BPL	2015.10.16	NO.139 SONGJIANG RD. TAIPEI, TAIWAN 10485	원부자재 Sourcing	1,282	의결권의 과반수 소유 (기업회계기준서 1110호)	해당없음
ESP	2016.08.05	BOLE, WEREDA 11 ADDIS ABABA ETHIOPIA	아웃도어 및 스포츠 의류제조	4,285	의결권의 과반수 소유 (기업회계기준서 1110호)	해당없음
DTI	2010.07.29	OTARA, AUCKLAND, NEW ZEALAND	Merino Wool 사업	5,888	의결권의 과반수 소유 (기업회계기준서 1110호)	해당없음
YIA	2019.11.19	6 EU TONG SEN STREET THE CENTRAL, SINGAPORE	무역/서비스	10,859	의결권의 과반수 소유 (기업회계기준서 1110호)	해당없음
ETL	2020.12.02	HYDERABAD, RANGAREDDI, TELANGANA, INDIA	Woven 및 Knit 의류제조	4,643	의결권의 과반수 소유 (기업회계기준서 1110호)	해당없음
MSH	2014.03.25	1663 HARBOR AVENUE SW SEATTLE, WA 98126 USA	OR 지주회사	32,934	의결권의 과반수 소유 (기업회계기준서 1110호)	해당없음
OR	2014.04.04	2203 1ST AVE SOUTH SEATTLE, WA 98134 USA	아웃도어 브랜드 유통	120,116	의결권의 과반수 소유 (기업회계기준서 1110호)	해당 (자산총액이 750억원 이상)
YOA	2019.11.15	SEATTLE WA 98101 USA	서비스/무역	7,807	의결권의 과반수 소유 (기업회계기준서 1110호)	해당없음
YES	2022.11.30	PORTO, PORTUGAL	부동산 및 신사업 투자	2,702	의결권의 과반수 소유 (기업회계기준서 1110호)	해당없음
SCOTT Corporation	2005.08.30	ROUTE DU CROCHET 17 CH-1762 GIVISIEZ, SWISS	SCOTT 지주회사	92,495	의결권의 과반수 소유 (기업회계기준서 1110호)	해당없음
SCOTT SPORTS	2005.09.06	ROUTE DU CROCHET 17 CH-1762 GIVISIEZ, SWISS	자전거/스포츠용품 브랜드 유통	842,652	의결권의 과반수 소유 (기업회계기준서 1110호)	해당 (지배회사 자산 총액의 10% 이상)
SCOTT Sports AB	1981.10.19	UPPSALA, SWEDEN	자전거/스포츠용품 브랜드 유통	34,450	의결권의 과반수 소유 (기업회계기준서 1110호)	해당없음
SCOTT Italia	2011.08.03	ALBINO, ITALY	자전거/스포츠용품 브랜드 유통	36,928	의결권의 과반수 소유 (기업회계기준서 1110호)	해당없음
BERGAMONT	2015.07.01	HAMBURG, GERMANY	자전거/스포츠용품 브랜드 유통	5,754	의결권의 과반수 소유 (기업회계기준서 1110호)	해당없음
Scott Sports Denmark	2017.06.01	Skanderborg Stilling, DENMARK	자전거/스포츠용품 브랜드 유통	7,557	의결권의 과반수 소유 (기업회계기준서 1110호)	해당없음
SCOTT USA INC	1993.06.22	SUN VALLY ID, USA	자전거/스포츠용품 브랜드 유통	101,620	의결권의 과반수 소유 (기업회계기준서 1110호)	해당없음
DFG INC.	1977.03.31	OGDEN UTAH, USA	스포츠 용품 제조	4,320	의결권의 과반수 소유 (기업회계기준서 1110호)	해당없음
SSG (EUROPE)	1995.11.22	AUBANGE, BELGIUM	자전거 물류	17,008	의결권의 과반수 소유 (기업회계기준서 1110호)	해당없음
SCOTT AFRICA	1976.08.18	Port-Elisabeth, SOUTH AFRICA	자전거/스포츠용품 브랜드 유통	11,539	의결권의 과반수 소유 (기업회계기준서 1110호)	해당없음
SCOTT INDIA	2009.09.17	MUMBAI, INDIA	자전거/스포츠용품 브랜드 유통	6,047	의결권의 과반수 소유 (기업회계기준서 1110호)	해당없음
DOLOMITE	2015.11.05	ALBINO, ITALY	스포츠 신발/의류 디자인 및 개발	2,208	의결권의 과반수 소유 (기업회계기준서 1110호)	해당없음
Sport Network Solutions	2016.10.06	GIVISIEZ, SWISS	자전거/스포츠용품 브랜드 유통	1,351	의결권의 과반수 소유 (기업회계기준서 1110호)	해당없음
SHEPPARD Australia	2015.11.06	MELBOURNE, AUSTRALIA	자전거/스포츠용품 브랜드 유통	63,252	의결권의 과반수 소유 (기업회계기준서 1110호)	해당없음
SHEPPARD New Zealand	2015.11.09	AUCKLAND, NEW ZEALAND	자전거/스포츠용품 브랜드 유통	25,118	의결권의 과반수 소유 (기업회계기준서 1110호)	해당없음
SHEPPARD Retail Services	2018.09.04	MELBOURNE, AUSTRALIA	자전거 서비스	-	의결권의 과반수 소유 (기업회계기준서 1110호)	해당없음

## 2. 계열회사 현황(상세)

☞ 본문 위치로 이동

(기준일 : 2022년 12월 31일 )

(단위 : 사)

상장여부	회사수	기업명	법인등록번호
상장	2	(주)영원무역홀딩스	110111-0165830
		(주)영원무역	110111-4129585
		(주)영원아웃도어	110111-0895990
		(주)스캇노스아시아	131111-0288322
		SCOTT JAPAN INC.	-
		POIVRE BLANC INTERNATIONAL AG.	-
		POIVRE BLANC LOGISTICS	-
		POIVRE BLANC S-13	-
		QWETO GMBH	-
		KOREAN EPZ(KEPZ) CORPORATION(BD) LIMITED	-
		YOH, LLC	-
		YOH CVC PTE. LTD.	-
		YOH CVC Fund 1 Limited Partnership	-
		YOUNGONE (CEPZ) LTD.	-
		TITAS SPORTSWEAR INDUSTRIES LTD.	-
		KARNAPHULI SPORTSWEAR INDUSTRIES LTD.	-
		YOUNGONE HI-TECH SPORTSWEAR INDUSTRIES LTD.	-
		KARNAPHULI SHOES INDUSTRIES LTD.	-
		SAVAR SPORTSWEAR CO., LTD.	-
		YOUNGONE PADDING (CEPZ) LTD.	-
		YOUNGONE GARMENT ACCESSORIES INDUSTRIES LTD.	-
		SHINHAN EMULSION CO.,LTD.	-
		SAVAR DYEING & FINISHING INDUSTRIES LTD.	-
		YOUNGONE SYNTHETIC FIBRE PRODUCTS INDUSTRIES LTD.	-
		SUNGNAM TEXTILES MILLS LTD.	-
		YOUNGONE SPORTS SHOES INDUSTRIES LTD.	-
		ARIRANG AVIATION LTD.	-
		SURMA GARMENTS WASHING & FINISHING CO.,LTD.	-
		SUNGNAM LEATHER AND SPORTS PRODUCT INDUSTRIES LTD.	-
		KARNAPHULI POLYESTER PRODUCTS COMPANY LIMITED	-
		ALPHA PRODUCT DEVELOPMENT COMPANY (BD) LIMITED	-
		CHANG-JO PRODUCT DEVELOPMENT CO.(BD) LIMITED	-



상장여부	회사수	기업명	법인등록번호
비상장	80	DAE-GU PRODUCT DEVELOPMENT CO.(BD) LIMITED	-
		EVERTOP PRODUCT DEVELOPMENT CO.(BD) LIMITED	-
		GAYA PRODUCT DEVELOPMENT COMPANY (BD) LIMITED	-
		TEKWIN (BD) LIMITED	-
		TEKVISION (BD) LIMITED	-
		INCHEON CONTAINERS (BD) LIMITED	-
		SUNGNAM APPARELS (BD) LIMITED	-
		BUSAN HARBOUR (BD) LIMITED	-
		KARNAPHULI PACKAGING IND LTD.	-
		QINGDAO YOUNGONE SPORTS PRODUCTS CO.,LTD.	-
		QINGDAO YOUNGONE SPORTSWEAR CO.,LTD.	-
		YOUNGONE NAM DINH CO.,LTD.	-
		YOUNGONE BAC GIANG CO.,LTD.	-
		YOUNGONE HUNGYEN CO.,LTD.	-
		BROADPEAK SOC TRANG CO.,LTD.	-
		YOUNGONE (EL SALVADOR) S.A DE C.V.	-
		EVERTOP SPORTSWEAR PLC.	-
		SAMARKAND APPAREL LLC.	-
		BUKA SPORTSWEAR LLC.	-
		EVER SUMMIT (HK) LTD.	-
		DONGNAMA TRADING CO.,LTD.	-
		BROAD PEAK INTL LTD.	-
		YOUNGONE (ISTANBUL) APPAREL SANAYI VE TICARET LTD.	-
		ARIRANG AVIATION (IOM) LTD.	-
		DESIGNER TEXTILES INTERNATIONAL LTD.	-
		MOUNTAIN SUMMIT HOLDINGS, LTD.	-
		OUTDOOR RESEARCH, LLC.	-
		YOUNGONE AMERICA INC.	-
		YOUNGONE INTERNATIONAL ASIA PTE. LTD.	-
		EVERTOP TEXTILE & APPAREL COMPLEX PRIVATE LIMITED	-
YOUNGONE CORPORATION EUROPE, SGPS, S.A	-		
SCOTT CORPORATION SA	-		
SCOTT SPORTS SA	-		
SCOTT SPORTS AB	-		

상장여부	회사수	기업명	법인등록번호
		SCOTT ITALIA S.R.L.	-
		BERGAMONT FV GmbH	-
		SCOTT SPORTS DENMARK A/S	-
		DOLOMITE S.R.L.	-
		SCOTT USA INC.	-
		DFG INC.	-
		SSG (EUROPE) DISTRIBUTION CENTER NV	-
		SPORT NETWORK SOLUTIONS SA	-
		SCOTT NETWORK SOLUTIONS INDIA PVT LTD, INDIA.	-
		SCOTT SPORTS AFRICA (PTY) LTD.	-
		SCOTT SPORTS INDIA (PVT) LTD.	-
		SHEPPARD CYCLES NEW ZEALAND LIMITED	-
		SHEPPARD CYCLES AUSTRALIA PTY LTD	-
		SHEPPARD CYCLES RETAIL SERVICES PTY LTD	-
		INTERNATIONAL RETAIL CORPORATION SA	-
		BIKE SPORT TRAVEL AG	-

### 3. 타법인출자 현황(상세)

☞ 본문 위치로 이동

(기준일 : 2022년 12월 31일 )

(단위 : 백만원, 주, %)

법인명	상장여부	최초취득일자	출자목적	최초취득금액	기초잔액			증가(감소)			기말잔액			최근사업연도 재무현황	
					수량	지분율	장부가액	취득(처분)		평가손익	수량	지분율	장부가액	총자산	당기순이익
								수량	금액						
㈜영원무역	상장	2009.07.01	경영참여	201,829	22,386,320	50.52	210,555	-	-	-	22,386,320	50.52	210,555	1,895,029	204,215
㈜영원아웃도어	비상장	1992.10.15	경영참여	80,702	355,814	59.30	160,959	-	-	-	355,814	59.30	160,959	765,081	145,391
KEPZ	비상장	1999.06.14	경영참여	11,628	4,832,000	100.00	-	-	-	-	4,832,000	100.00	-	40,409	3,145
PBI	비상장	2013.11.26	경영참여	3,042	600	100.00	-	-	-	-	600	100.00	-	5,257	-573
QWETO GMBH	비상장	1996.02.29	경영참여	12	18	51.42	498	-	-	-	18	51.42	498	4,509	1
㈜스캇노스아시아	비상장	2012.09.20	경영참여	1,232	300,000	60.00	-	-	-	-	300,000	60.00	-	12,442	1,754
YOH, LLC	비상장	2021.10.20	경영참여	7,056	6,000,000	100.00	7,056	-	-	-	6,000,000	100.00	7,056	7,185	-383
YOH CVC PTE. LTD.	비상장	2022.03.24	경영참여	1,213	-	-	-	1,000,000	1,213	-	1,000,000	100.00	1,213	1,652	283
YOH CVC Fund 1 Limited Partnership	비상장	2022.07.07	경영참여	40,000	-	-	-	-	40,000	-	-	47.06	40,000	82,684	227

법인명	상장 여부	최초취득일자	출자 목적	최초취득 금액	기초잔액			증가(감소)			기말잔액			최근사업연도 재무현황		
					수량	지분율	장부 가액	취득(처분)		평가 손익	수량	지분율	장부 가액	총자산	당기 순손익	
								수량	금액							
합 계					-	-	379,068	-	41,213	-	-	-	-	-	-	-

주1) 최초취득금액은 보고서 작성일 기준 취득 누적 금액임.

주2) 최근사업연도 재무현황은 각 법인의 2022년말 별도 재무제표 기준임.

## 【 전문가의 확인 】

### 1. 전문가의 확인

- 해당사항 없음

### 2. 전문가와의 이해관계

- 해당사항 없음